



LAVORI DI RESILIENZA, VALORIZZAZIONE ED
EFFICIENTAMENTO ENERGETICO DEL
COMUNE DI VENZONE – LOTTO 3
CUP I44H21000020001

PROGETTO DEFINITIVO-ESECUTIVO

COMITENTE
Comune di Venzone
Piazza Municipio, 1
33010 – Venzone (UD)

PROGETTISTA
dott. ing. Cristiano Roselli della Rovere

TITOLO
SICUREZZA CANTIERI
PIANO DI SICUREZZA E COORDINAMENTO

DATA	INC	REV	
12/09/2025	RA810	0	
REV	DATA	DESCRIZIONE	REDATTO
0	12/09/2025	Prima emissione	A. Finati

SOMMARIO

1.	PREMESSA.....	5
1.1.	Utilizzatori del piano	5
1.2.	Riferimenti legislativi.....	5
2.	IDENTIFICAZIONE DEL CANTIERE	6
2.1.	Anagrafe	6
2.2.	Natura dell'opera	6
2.3.	Committenti	6
2.4.	Ente territoriale di vigilanza	6
2.5.	Dati generali	6
2.6.	Identificazione dei soggetti	7
2.7.	Dati imprese	7
2.8.	Elenco dei lavori comportanti rischi particolari per la sicurezza e la salute dei lavoratori di cui all'art. 100, comma 1, D. Lgs. 81/2008 e s.m.i.	8
2.9.	Relazione descrittiva	9
2.10.	Organizzazione del cantiere.....	10
2.10.1.	Segnaletica e recinzione	10
2.10.2.	Accessi all'area del cantiere	11
2.10.3.	Viabilità di cantiere	11
2.10.4.	Stoccaggio e depositi	12
2.10.5.	Servizi ed insediamenti.....	12
2.10.6.	Illuminazione.....	13
2.10.7.	Aree di lavoro ed attrezzature	13
2.10.8.	Impianto elettrico di cantiere.....	13
2.10.9.	Esposizione al rumore ed emissioni.....	14
2.10.10.	Organizzazione della prevenzione	14
2.11.	Scelte progettuali ed organizzative, procedure, misure preventive e protettive in riferimento all'area di cantiere (Allegato XV, punti 2.2.1 e 2.2.4 – D. Lgs. 81/2008 e s.m.i.)	15
2.12.	Scelte progettuali ed organizzative, procedure, misure preventive e protettive in riferimento all'organizzazione del cantiere (Allegato XV, punti 2.2.2. e 2.2.4 – D. Lgs. 81/2008).....	16
2.13.	Scelte progettuali ed organizzative, procedure, misure preventive e protettive in riferimento alle lavorazioni (Allegato XV, punti 2.2.3. e 2.2.4 – D. Lgs. 81/2008 e s.m.i.)	18
3.	ANALISI DEL CONTESTO	19
4.	ATTREZZATURE DI CANTIERE	19
5.	SICUREZZA E COORDINAMENTO	20
5.1.	Lavorazioni e loro interferenze	20
6.	MISURE DI COORDINAMENTO PER L'USO COMUNE DI APPRESTAMENTI, ATTREZZATURE, INFRASTRUTTURE, MEZZI DI SERVIZIO E PROTEZIONE COLLETTIVA.....	21
6.1.	(All. XV, punto 2.1.2., lettera "f", D. Lgs. 81/2008 e s.m.i. – Art. 2, comma 2, lettera f) del DPR 222/03	21
7.	MODALITÀ ORGANIZZATIVE DELLA COOPERAZIONE, DEL COORDINAMENTO E DELLA RECIPROCA INFORMAZIONE TRA I DATORI E TRA QUESTI E I LAVORATORI AUTONOMI	21
7.1.	(All. XV, punto 2.1.2., lettera "g", D. Lgs. 81/2008 e s.m.i. – Art. 2, comma 2, lettera g) del DPR 222/03	21

8.	ORGANIZZAZIONE PER IL SERVIZIO DI PRONTO SOCCORSO, ANTINCENDIO ED EVACUAZIONE DEI LAVORATORI.....	23
8.1.	(All. XV, punto 2.1.2., lettera “h”, D. Lgs. 81/2008 e s.m.i. – Art. 2, comma 2, lettera h) del DPR 222/03	23
8.1.1.	Modalità di accesso al sistema di soccorso.....	24
8.1.2.	Informazioni da trasmettere	24
8.1.3.	Comunicazioni con il sistema di soccorso.	25
8.1.4.	Per l'intervento in caso di incendio	26
9.	DURATA PREVISTA DELLE LAVORAZIONI E DELLE FASI DI LAVORO - CRONOPROGRAMMA	27
9.1.	(All. XV, punto 2.1.2., lettera “i”, D. Lgs. 81/2008 e s.m.i. – Art. 2, comma 2, lettera i) del DPR 222/03	27
10.	STIMA DEI COSTI PER LA SICUREZZA	27
10.1.	(All. XV, punto 2.1.2., lettera “l”, D. Lgs. 81/2008 e s.m.i. – Art. 2, comma 2, lettera l) del DPR 222/03	27
11.	CRITERI INFORMATIVI PER LA PREDISPOSIZIONE DEL PIANO OPERATIVO DI SICUREZZA E SUOI CONTENUTI MINIMI	28
11.1.	(All. XV, punto 3.2, D. Lgs. 81/2008 e s.m.i. – Art. 2, comma 3, del DPR 222/03	28
11.1.1.	Contenuti minimi del piano operativo di sicurezza	28
12.	LISTA DEGLI ALLEGATI AL PIANO DI SICUREZZA E COORDINAMENTO	29
13.	ALLEGATO 1 – Cronoprogramma – All. XV, punto 2.1.2., lettera “i” D. Lgs. 81/2008 e s.m.i. – Art. 2, comma 2, lettera i) del DPR 222/03	30
14.	ALLEGATO 2 – Stima dei costi della sicurezza – All. XV, punto 2.1.2., lettera “l” D. Lgs. 81/2008 e s.m.i. – Art. 2, comma 2, lettera l) del DPR 222/03	31

1. PREMESSA

Il presente piano di sicurezza e coordinamento, redatto dal sottoscritto ing. Cristiano Roselli della Rovere, incaricato dal Comune di Venzone, piazza Municipio 1 – 33010 Venzone (UD), nella persona dell'arch. Francesca Pasquin in quanto Responsabile Unica del Progetto, di assolvere le funzioni di Coordinatore in materia di sicurezza e salute durante la progettazione esecutiva dell'opera, collega le misure di prevenzione al processo lavorativo ed ai metodi di esecuzione delle opere in funzione all'individuazione, all'analisi e alla valutazione dei rischi in riferimento all'area e all'organizzazione del cantiere in oggetto, alle lavorazioni interferenti e ai rischi aggiuntivi rispetto a quelli specifici propri dell'attività delle singole imprese esecutrici e dei lavoratori autonomi; esso rappresenta anche un valido strumento di formazione ed informazione degli addetti per la sicurezza collettiva ed individuale, oltre ad avere funzioni operative.

Tale piano sarà soggetto ad aggiornamento, durante l'esecuzione dei lavori, da parte del Coordinatore in materia di sicurezza e salute durante l'esecuzione dell'opera, che potrà recepire le proposte di integrazione presentate dalle Imprese Appaltatrici.

1.1. Utilizzatori del piano

Il piano sarà utilizzato:

- dai Responsabili delle Imprese Appaltatrici come guida per applicare le misure adottate ed effettuare la mansione di controllo; nel cantiere in oggetto si prevede la presenza di 1 Impresa Appaltatrice che eseguirà i lavori. È presumibile il sub-appalto a Imprese e lavoratori Autonomi;
- dai Lavoratori e, in particolar modo, da ciascun rappresentante dei Lavoratori;
- dal Responsabile dei Lavori per esercitare il controllo;
- dal Coordinatore in materia di sicurezza e salute durante l'esecuzione dell'opera per l'applicazione dei contenuti del piano; in particolare il Coordinatore per l'Esecuzione dei Lavori è lo stesso scrivente Coordinatore che ne ha ricevuto incarico;
- dai Progettisti e Direttori dei Lavori per operare nell'ambito delle loro competenze;
- dalle altre Imprese Esecutrici e Lavoratori Autonomi operanti in cantiere;
- dalle Autorità competenti preposte alle verifiche ispettive di controllo del cantiere.

1.2. Riferimenti legislativi

Le misure di prevenzione e protezione da adottare, gli adempimenti e gli obblighi da ottemperare, i ruoli e le responsabilità e le sanzioni previste risultano conformi all'attuale quadro legislativo ed in particolare:

- D.Lgs. 81/2008 Attuazione dell'articolo 1 della legge 3 agosto 2007, n. 123, in materia della tutela della salute e della sicurezza nei luoghi di lavoro;
- D.Lgs. 3 Agosto 2009, n. 106;
- Legge del 27 febbraio 2009, n. 14;
- Legge 7 Luglio 2009 n. 88;
- Legge del 2 agosto 2008, n. 129;
- Legge del 6 agosto 2008, n. 133;
- DPR 302/56 Norme di prevenzione degli infortuni sul lavoro integrative di quelle generali;
- Art. 64 DPR 303/56 Norme generali per l'igiene del lavoro;
- D. Lgs. 459/96 Regolamento per l'attuazione delle direttive 89/392/CEE, 91/368/CEE e 93/68/CEE concernenti il riavvicinamento delle legislazioni degli stati membri relative alle macchine;
- D. Lgs. 475/92 Attuazione della direttiva 89/686/CEE relativa ai dispositivi di protezione individuale;

- D. Lgs. 4 agosto 1999, n. 359 Attuazione della direttiva 95/63/CE che modifica la direttiva 89/655/CEE relativa ai requisiti minimi di sicurezza e salute per l'uso di attrezzature di lavoro da parte dei Lavoratori
- D.M. 37/2008 Regolamento concernente l'attuazione dell'art. 11-quaterdecies, comma 13, lettera a), della Legge n. 248 del 01/12/2005, recante riordino delle disposizioni in materia di attività di installazione degli impianti all'interno degli edifici;
- art. 2087 c.c. relativo alla tutela delle condizioni di lavoro;
- normativa tecnica di riferimento UNI, ISO, EN, ISPESL, CEI, ecc.;
- prescrizioni dell'Azienda Sanitaria;
- prescrizioni dell'Ispettorato del Lavoro.

La politica di sicurezza attuata nel cantiere:

“LAVORI DI RESILIENZA, VALORIZZAZIONE ED EFFICIENTAMENTO ENERGETICO DEL COMUNE DI VENZONE – LOTTO 3 CUP I44H21000020001”

si articola in un programma generale secondo i principi generali di tutela della salute e della sicurezza dei Lavoratori in attuazione delle direttive in materia e comprende:

1) l'attuazione delle misure tecniche ed organizzative imposte dalle norme di legge ovvero suggerite da quelle di buona tecnica o dalla valutazione dei rischi finalizzate a ridurre le situazioni di rischio e la probabilità del verificarsi dell'infortunio;

2) la sensibilizzazione e la consultazione dei rappresentanti dei Lavoratori per la sicurezza nonché l'informazione dei Lavoratori operanti.

2. IDENTIFICAZIONE DEL CANTIERE

2.1. Anagrafe

“LAVORI DI RESILIENZA, VALORIZZAZIONE ED EFFICIENTAMENTO ENERGETICO DEL COMUNE DI VENZONE – LOTTO 3 CUP I44H21000020001”

2.2. Natura dell'opera

Il progetto è relativo agli interventi di valorizzazione della piazza del Municipio, della Chiesa di San Giovanni, di Porta San Giovanni, Porta San Genesio e Porta di Sotto mediante illuminazione architettonico-monumentale.

2.3. Committenti

Il committente è il Comune di Venzone, piazza Municipio, 1 – 33010 Venzone (UD), C.F. 82000610301 e P.IVA 00550200307.

2.4. Ente territoriale di vigilanza

Gli enti territoriali di vigilanza sono: l'AZIENDA SANITARIA UNIVERSITARIA FRIULI CENTRALE, Dipartimento di Prevenzione – Prevenzione e Sicurezza Ambienti di Lavoro, via Chiusaforte, 2 - 33100 Udine (UD), tel. 0432 553983, PEC: asufc@certsanita.fvg.it; l'ISPettorato TERRITORIALE DEL LAVORO DI UDINE PORDENONE, sede di Udine, via Morpurgo, 22 – 33100 Udine (UD), fax. 0432 295235, PEC: ITL.Udine-Pordenone@pec.ispettorato.gov.it.

2.5. Dati generali

Indirizzo cantiere	Via San Giovanni – 33010 Venzone (UD)
Data presunta inizio lavori	Da definire
Durata prevista	90 giorni
Numero medio presunto dei Lavoratori	5
Numero uomini-giorni	361
Ammontare presunto dei lavori	87.531,11 €

Numero max presunto giornaliero dei Lavoratori	8
--	---

2.6. Identificazione dei soggetti

Committenti	Comune di Venzone piazza Municipio, 1 – 33010 Venzone (UD) C.F. 82000610301 e P.IVA 00550200307.
Responsabile dei Lavori	Arch. Francesca Pasquin Responsabile Unico del Procedimento
Progettista opere	ing. Cristiano Roselli della Rovere Studio Roselli e Associati con sede in Via Manin, 9 33100 Udine, C.F. e P.IVA 02630650303
Coordinatore in materia di sicurezza e salute durante la progettazione dell'opera	ing. Cristiano Roselli della Rovere, iscritto Ordine degli Ingegneri della Provincia di Udine numero di iscrizione 2273 C.F.: RSLCST74S14L483L, con studio in Udine – via Manin 9 (D.Lgs 81/2008 art. 89 c. 1 lettera "g")
Coordinatore in materia di sicurezza e salute durante l'esecuzione dell'opera	ing. Cristiano Roselli della Rovere, iscritto Ordine degli Ingegneri della Provincia di Udine numero di iscrizione 2273 C.F.: RSLCST74S14L483L, con studio in Udine – via Manin 9 (D.Lgs 81/2008 art. 89 c. 1 lettera "g")
Direttore dei lavori	ing. Cristiano Roselli della Rovere, iscritto Ordine degli Ingegneri della Provincia di Udine numero di iscrizione 2273 C.F.: RSLCST74S14L483L, con studio in Udine – via Manin 9 (D.Lgs 81/2008 art. 89 c. 1 lettera "e").
Direttore di cantiere	

2.7. Dati imprese

Impresa Appaltatrice	<i>DA DEFINIRE</i>
Specializzazione dell'impresa	
Rappresentante legale	
Iscrizione alla Camera di Commercio	
Sede	

Impresa Sub-Appaltatrice	<i>DA DEFINIRE</i>
Specializzazione dell'impresa	
Rappresentante legale	
Iscrizione alla Camera di Commercio	
Sede	

Impresa Sub-Appaltatrice	<i>DA DEFINIRE</i>
Specializzazione dell'impresa	
Rappresentante legale	
Iscrizione alla Camera di Commercio	
Sede	

2.8. Elenco dei lavori comportanti rischi particolari per la sicurezza e la salute dei lavoratori di cui all'art. 100, comma 1, D. Lgs. 81/2008 e s.m.i.

1	Esistenza di lavori che espongono i Lavoratori a rischi di seppellimento o sprofondamento a profondità superiore a 1,5 metri o di caduta dall'alto da altezza superiore a 2,0 metri, se particolarmente aggravati dalle condizioni ambientali del posto di lavoro o dell'opera.	NO
2	Esistenza di lavori che espongono i Lavoratori a sostanze chimiche o biologiche che presentano rischi particolari per la sicurezza e la salute dei Lavoratori oppure comportano un'esigenza legale di sorveglianza sanitaria.	NO
3	Esistenza di lavori con radiazioni ionizzanti che esigono la designazione di zone controllate o sorvegliate, quali definite dalla vigente normativa in materia di protezione dei Lavoratori dalle radiazioni ionizzanti.	NO
4	Esistenza di lavori in prossimità di linee elettriche in aree a conduttori nudi in tensione.	NO
5	Esistenza di lavori che espongono ad un rischio di annegamento.	NO
6	Esistenza di lavori in pozzi, sterri sotterranei e gallerie.	NO
7	Esistenza di lavori subacquei con respiratori.	NO
8	Esistenza di lavori in cassoni ad aria compressa.	NO
9	Esistenza di lavori comportanti l'impiego di esplosivi.	NO
10	Esistenza di lavori di montaggio o smontaggio di prefabbricati pesanti.	NO

Allegato XI D. Lgs. 81/2008

2.9. Relazione descrittiva

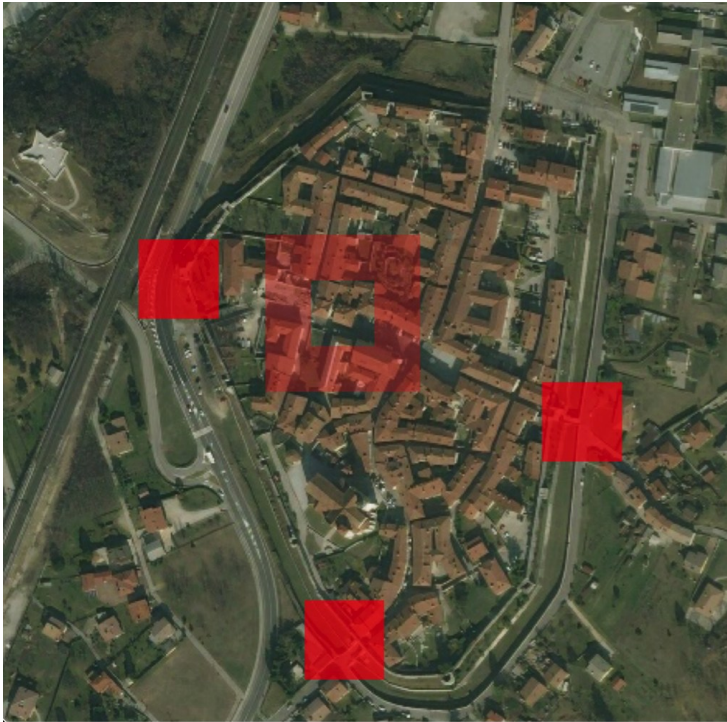
<p>Descrizione dell'area d'intervento</p>	<p>Complessivamente i lavori del lotto 3, inerenti l'illuminazione dei monumenti del Centro Storico di Venzone, riguardano le mura di Porta S. Giovanni, di Porta di Sotto e di porta San Genesio, nonché i resti della Chiesa di San Giovanni e la Piazza del Municipio, come indicato nell'ortofoto di figura 1.</p> <p>L'accesso avviene da Via San Giovanni che si collega alla Pontebbana.</p>  <p><i>Figura 1 – Ortofoto dell'area di intervento.</i></p> <p>Verrà posizionata un'area fissa di cantiere nel parcheggio pubblico situato all'interno delle mura in Via San Giovanni.</p> <p>In tale zona verranno posizionati i due box di cantiere adibiti rispettivamente a servizio igienico e ufficio/spogliatoio ad uso degli addetti ai lavori.</p> <p>Inoltre nella medesima area si ricaverà una zona per lo stazionamento dei mezzi e per lo stoccaggio dei materiali.</p> <p>In piazza del municipio sono previsti degli scavi per la posa dei corrugati, tali lavorazioni verranno segregate con recinzione di cantiere e telo oscurante, tale recinzione subirà le modifiche necessario con l'avanzamento dei lavori in modo tale da arrecare il minor disagio possibile.</p>
<p>Descrizione degli interventi edili previsti</p>	<p>Gli interventi edili sono accessori agli interventi impiantistici tra cui gli scavi per la posa dei corrugati in piazza del Municipio.</p>
<p>Descrizioni degli interventi impiantistici previsti</p>	<p>Si prevede l'installazione di proiettori per l'illuminazione architettonica di Porta San Giovanni (ovest), di Porta San Genesio su Via Santa Caterina (est) e di porta di Sotto su Via Roma (sud); inoltre è previsto il rifacimento dell'illuminazione architettonica esistente di Piazza del Municipio.</p> <p>Il fissaggio dei corpi illuminanti sul paramento murario esistente avverrà mediante ancoraggio realizzato a secco con tasselli meccanici infissi tra le fughe della muratura in modo da poter garantire la massima reversibilità e removibilità dell'intervento.</p>
<p>Tipologia costruttiva</p>	<p>-</p>

Opere di fondazione	Non previste.
---------------------	---------------

2.10. Organizzazione del cantiere

2.10.1. Segnaletica e recinzione

E' stata prevista la predisposizione del cartello informativo di cantiere?	Si; verrà installato a fianco dell'ingresso principale del cantiere, previsto da via San Giovanni.
E' stato previsto che tale cartello di cantiere riporti tutte le indicazioni previste sui nominativi dei soggetti responsabili delle misure di prevenzione e protezione e sull'eventuale notifica preliminare?	Si; copia della Notifica Preliminare sarà affissa entro apposita busta anti-intemperie sul cartello di cantiere; la Notifica Preliminare verrà aggiornata dal Responsabile dei Lavori ogniqualvolta se ne presenti la necessità, per esempio nel caso molto frequente di affidamento di parte dei lavori ad Imprese o Ditte o Lavoratori Autonomi non già inseriti inizialmente nella Notifica stessa.
Sono stati previsti cartelli che indichino il divieto di ingresso ai non autorizzati?	Si; verranno installati in prossimità degli ingressi al cantiere.
Sono stati previsti cartelli che indichino le misure di prevenzione da adottare all'interno del cantiere?	Si; verranno apposti, ove è più frequente la presenza dei Lavoratori, cartelli indicanti le norme di sicurezza generali da rispettare nei cantieri edili. Copia del PSC, dei POS e della documentazione relativa alle procedure di sicurezza verrà conservata in cantiere nell'apposito "ufficio-spogliatoio" predisposto per la consultazione di tutti gli addetti.
Quale tipo di recinzione è stata prevista per delimitare l'area del cantiere ed evitare l'accesso agli estranei?	E' previsto l'utilizzo della recinzione di cantiere a delimitazione dell'area fissa.
Le aree di lavoro sorgenti di pericolo (es. zona di rotazione della zavorra della gru a torre) sono opportunamente recintate, segnalate con bande di colore giallo e nero (o rosso e bianco) ed illuminate nelle ore notturne?	Non si prevede l'utilizzo di gru. Non si prevedono lavorazioni nelle ore notturne.
Nel caso di occupazione di suolo pubblico da parte di opere provvisorie sono state previste particolari misure di protezione?	Verrà posizionata l'area fissa di cantiere nel parcheggio pubblico esistente, la quale verrà recintata e interdetta ai non addetti ai lavori da apposite segnalazioni e cartellonistica.
In prossimità di percorsi pubblici sono state predisposte tettoie di protezione o mantovane oppure organizzato, in accordo con il Comune, il blocco del traffico stradale per la durata del cantiere o di alcune fasi di esso?	Non ricorre il caso.

2.10.2. Accessi all'area del cantiere

Sono state valutate tutte le possibili situazioni di pericolo per persone non addette al cantiere?	Si; le aree di cantiere saranno opportunamente segnalate, segregate e interdette ai non addetti ai lavori. Si precisa che i mezzi delle imprese operanti in cantiere potranno raggiungere l'area di cantiere attraverso la viabilità pubblica.
Nel collocamento dell'accesso veicolare è stato considerato che lo stesso dovrà avvenire dalla viabilità ordinaria in modo da arrecare il minimo disturbo al traffico?	Si; l'accesso veicolare al cantiere avverrà tramite la viabilità ordinaria da via San Giovanni; il traffico veicolare della zona è limitato.
Nell'ubicazione degli accessi all'area del cantiere sono state previste entrate separate per i veicoli e per i Lavoratori?	L'ingresso di uomini e mezzi al cantiere è previsto dal medesimo accesso. Sarà onere dell'Impresa Appaltatrice definire delle procedure (dirigendo mezzi e uomini, segnalandone la presenza mediante idonee segnalazioni visive ed acustiche temporanee) per consentire il transito dei propri addetti e dei propri mezzi di cantiere senza che si verifichi l'interferenza suddetta.
Quale tipo di controllo è stato previsto sulla regolamentazione degli accessi?	Informazione ai lavoratori, apposita cartellonistica di pericolo per movimento mezzi in corrispondenza del passo carraio.
Nel caso sia possibile, è stata considerata la possibilità di riservare un accesso specifico per la centrale di betonaggio?	Non ricorre il caso.

2.10.3. Viabilità di cantiere

Nella definizione della viabilità sulla planimetria di cantiere sono stati differenziati, per quanto possibile, i percorsi pedonali da quelli dei mezzi?	Non ricorre il caso; le imprese impegnate in cantiere saranno in numero limitato;
La viabilità veicolare è stata progettata in modo che esista un franco di almeno 70 cm da porte, portoni e passaggi per pedoni?	Non ricorre il caso.
Nell'eventualità che lungo i percorsi siano posizionate eventuali aperture sono previste opportune segnalazioni e protezioni?	Non ricorre il caso.
La viabilità veicolare è stata progettata tenendo conto della garanzia delle condizioni di visibilità per i conducenti del mezzo?	Non ricorre il caso.
I percorsi pedonali sono stati progettati con caratteristiche (dimensioni, pendenze) e materiali idonei al transito?	Non ricorre il caso.
La pendenza di eventuali rampe in pendenza è stata considerata in relazione alle caratteristiche delle macchine?	Non ricorre il caso.
E' stata prevista una zona per il parcheggio dei mezzi da lavoro?	Si; nelle zone indicate negli elaborati grafici allegati, precisamente sul parcheggio pubblico negli spazi appositamente designati.

E' stata prevista una zona per il parcheggio, per le autovetture delle persone autorizzate, fornitori, tecnici e visitatori?	Per i fornitori come al punto precedente; La Committenza, tecnici ed eventuali visitatori dovranno stazionare i propri mezzi lungo la pubblica via.
Quali provvedimenti (segnalazione, sagome, protezioni,..) sono state previste per l'eventuale interferenza di linee elettriche aeree con la viabilità riservata ai mezzi da lavoro?	Non ricorre il caso.
Qualora non siano presenti i percorsi pedonali, sono previste/realizzate nicchie di ricovero?	Non ricorre il caso.
Quali sono le zone pericolose del cantiere e perciò delimitate?	Quelle indicate nell'elaborato grafico allegato.

2.10.4. Stoccaggio e depositi

Sono state organizzate aree specifiche per lo stoccaggio e la disposizione di prodotti ed attrezzature?	All'interno del cantiere dovranno essere depositati solamente i materiali necessari alle lavorazioni in fase di esecuzione. Inoltre, ciascuna Impresa provvederà a rimuovere i materiali prodotti dalle specifiche lavorazioni, al fine di lasciare sempre il cantiere in ordine e senza impedimento alcuno.
Se nel cantiere sono presenti zone ad accesso limitato queste sono state opportunamente dotate di idonee chiusure per evitare l'ingresso ai non autorizzati?	Non ricorre il caso.
Sono state previste zone di deposito per i dispositivi di protezione individuale che ne assicurino la buona conservazione?	Si; ciascuna impresa li terrà a disposizione nei propri automezzi parcheggiati nell'area individuata allo scopo. Tutta la documentazione di cantiere verrà conservata all'interno del box preposto.
E' stato previsto che i dispositivi di protezione individuale (cinture, elmetti, guanti...) siano in numero tale da assicurare la disponibilità per tutti i Lavoratori e per chi ha accesso occasionale (tecnici, fornitori...)?	La disponibilità per tutti i Lavoratori verrà assicurata da ciascun datore di lavoro delle singole Imprese. I visitatori si doteranno di DPI propri.

2.10.5. Servizi ed insediamenti

Nella previsione dei lavori da effettuare e delle condizioni meteorologiche della zona è stato previsto un locale di ricovero dalle intemperie per i lavoratori?	Le lavorazioni esterne prevedono una limitata durata nel tempo e pertanto possono essere organizzate per l'esecuzione solo con buone condizioni meteorologiche.
Quale tipo di insediamenti igienico-sanitari sono stati previsti in dotazione al cantiere? Tale previsione risulta giustificata rispetto al numero di Lavoratori previsti e alla localizzazione del cantiere rispetto ai centri abitati?	E' prevista la presenza di un box adibito a servizio igienico posto nell'area esterna di cantiere. L'impresa ne curerà il posizionamento e l'installazione, nonché la pulizia ed il funzionamento per tutta la durata dei lavori.
I locali igienici consentono un uso dignitoso da parte dei Lavoratori e sono previsti servizi dotati di acqua calda e fredda?	Si; vedi sopra.
Nel valutare le lavorazioni da effettuare è emersa la necessità di prevedere locali spogliatoio in modo che i Lavoratori possano cambiarsi in una situazione di igiene e decenza, con possibilità di utilizzo di	Si; comunque le lavorazioni previste non sono del tipo insudiciante. Nel caso si utilizzerà il box preposto.

armadietti personali?	
Tutti gli elaborati tecnici e la documentazione riguardante le misure di tutela sono di facile accesso e consultazione?	Si; sono raccolte in ordine e conservate all'interno del box preposto.
Per i cantieri lontani da posti pubblici permanenti di pronto soccorso è stata prevista una camera di medicazione illuminata e riscaldata, fornita di acqua per lavarsi e di lettino?	No; la distanza dal pronto soccorso ospedaliero di Tolmezzo è di circa 18 km.
E' stata in ogni caso prevista la cassetta di pronto soccorso o, nei cantieri minori, il pacchetto di medicazione?	Si, è prevista la presenza della cassetta di pronto soccorso secondo quanto previsto dal D.M. 388/2003.

2.10.6. Illuminazione

E' stato previsto che il sistema d'illuminazione non presenti rischi di infortunio per i Lavoratori e che, comunque, siano realizzate protezioni contro gli urti occasionali?	Non è previsto un sistema d'illuminazione autonomo per le zone di lavorazione, in quanto non si prevedono lavorazioni in periodo serale/notturno.
E' stato previsto che le postazioni di lavoro e le vie di circolazione devono poter essere illuminate artificialmente con sufficiente intensità?	Non è previsto tale sistema d'illuminazione, in quanto il cantiere opererà solamente di giorno.
Le aree di lavoro hanno idonei livelli d'illuminazione (devono essere previsti sistemi d'illuminazione sussidiaria nelle zone dove sia necessario)?	Le aree interne ove avverranno lavorazioni sono dotate di impianto di illuminazione artificiale.
Quale tipo d'illuminazione notturna è stata prevista per le aree del cantiere e per le zone perimetrali di recinzione?	Non è previsto il sistema di illuminazione notturna in quanto il cantiere è contenuto entro i limiti di proprietà del comune di Venzone e non insiste direttamente sulla via pubblica.

2.10.7. Aree di lavoro ed attrezzature

Nella collocazione delle aree di lavoro sulla planimetria del cantiere è stato tenuto conto se tale scelta risponde alle esigenze di facile accessibilità a causa dei grandi volumi da movimentare?	Non ricorre il caso.
Nell'ubicazione dell'area della centrale di betonaggio è stato considerato che la stessa non solo deve ricadere nel raggio d'azione dei mezzi di sollevamento, ma devono essere garantite le condizioni di visibilità durante le operazioni di sollevamento?	Non ricorre il caso.
Nella collocazione della gru sono state considerate tutte le problematiche circa eventuali interferenze con spazi pubblici, linee elettriche aeree o interferenza di più gru?	Non ricorre il caso.
Sono stati previsti solidi ripari per le aree di lavoro interessate dal raggio d'azione delle operazioni di sollevamento?	Non ricorre il caso.

2.10.8. Impianto elettrico di cantiere

Il quadro elettrico generale è stato progettato in modo da soddisfare tutte le esigenze che si manifesteranno durante il corso del cantiere?	Si, l'Impresa Appaltatrice deriverà eventuali sottoquadri direttamente dall'impianto elettrico del fabbricato.
Quale tipo di segnalazione e/o protezione sono state	Non ricorre il caso.

previste per le linee elettriche, sia nel caso siano interrato, sia nel caso risultino aeree?	
Nel caso di linee elettriche aeree, è stato verificato che le stesse non ricadano negli spazi d'influenza delle operazioni di sollevamento?	Non ricorre il caso.
Sono stati valutati i percorsi delle linee elettriche aeree rispetto al tipo di macchine utilizzate (autogrù, ponti sviluppabili) in cantiere al fine di evitare eventuali contatti accidentali.	Non ricorre il caso.

2.10.9. Esposizione al rumore ed emissioni

In fase di progettazione del cantiere sono state adottate misure in relazione alla tipologia del sito?	Non esistono particolari pericoli derivanti dalla collocazione del sito per le emissioni verso l'esterno.
Quali misure sono state adottate per limitare le emissioni di rumori nell'ambiente circostante?	Le lavorazioni prevedono l'emissione di rumore significative durante le fasi di demolizione e scavo in piazza del Municipio, sarà onere dell'impresa esecutrice operare durante le fasce orarie previste dal regolamento del Comune di Venzone.
Nella collocazione delle attrezzature e delle postazioni di lavoro sono state valutate le posizioni tali da rendere minime l'esposizione al rischio rumore per le maestranze e per l'ambiente circostante?	Si.
Sono stati previsti controlli sull'esposizione al rischio rumore secondo le indicazioni del D.P.C.M. 1.3.91?	Non in modo specifico per questo cantiere.
Quali misure sono state adottate per limitare le emissioni di sostanze inquinanti nell'ambiente circostante?	Non ricorre il caso.

2.10.10. Organizzazione della prevenzione

Quale tipo di prescrizione è prevista per rendere sempre efficienti le comunicazioni tra il Coordinatore per la sicurezza in fase di esecuzione e i Lavoratori o i loro Responsabili?	In cantiere deve esserci sempre la presenza di almeno un Lavoratore o un Responsabile, facente capo all'Impresa presente in cantiere al momento del sopralluogo del Coordinatore, che capisca e parli correttamente la lingua italiana. Durante i sopralluoghi del CSE sarà sempre richiesta la presenza del titolare dell'Impresa Appaltatrice o del rispettivo direttore tecnico di cantiere qualificato da idonea formazione.
Quale tipo di organizzazione è stata prevista per costituire i servizi di pronto soccorso, evacuazione ed antincendio all'interno del cantiere?	Si prevede: 1 - informazione standard ai Lavoratori da parte delle rispettive Imprese; 2 - illustrazione dell'edificio da parte del CSE con indicazione delle vie di fuga; 3 - assegnazione nominativa del Responsabile per l'evacuazione e per la lotta all'incendio per ciascuna delle Imprese esecutrici.
Sono previste verifiche periodiche mediante prove di simulazione di evacuazione o pronto soccorso, in modo che i Lavoratori siano in grado di comportarsi correttamente ed autonomamente in caso di emergenza?	No.
E' stata prevista una verifica sul grado di	Si, nel corso delle riunioni di coordinamento, da

informazione dei Lavoratori, da parte dei datori di lavoro delle imprese, sui rischi presenti nelle varie fasi lavorative presenti?	parte del CSE.
I datori di lavoro delle imprese curano la cooperazione con i Lavoratori autonomi presenti nel cantiere?	Verrà verificato nel corso delle riunioni di coordinamento, da parte del CSE.
L'impiego di determinati mezzi di sollevamento è stato valutato secondo le esigenze delle varie imprese per tutte le fasi dell'intero progetto?	Si.
Quali forme sono state previste per illustrare ai rappresentanti dei Lavoratori delle imprese i contenuti del presente piano di sicurezza e coordinamento?	Illustrazione del PSC ai singoli RLS almeno 5 gg prima dell'inizio dell'operatività in cantiere da parte di ciascuna Impresa; i Datori di Lavoro dovranno consegnare al CSE copia della dichiarazione di presa visione del PSC da parte dei RLS.
Sono stati previsti incontri di informazione sulle misure di prevenzione e protezione previste dal presente piano, con la partecipazione di tutti i Lavoratori del cantiere?	Verrà effettuata una riunione generale all'inizio dei lavori; in seguito si faranno riunioni di coordinamento con la presenza dei soli Responsabili.
Sono stati previsti incontri di formazione ed addestramento sull'uso dei D.P.I. .?	Gli incontri di formazione ed addestramento sull'uso dei D.P.I. sono affidati alle singole Imprese.
Quale tipo di organizzazione risulta necessaria per assicurare il coordinamento tra le imprese per i segnali gestuali durante le fasi lavorative?	L'argomento deve essere codificato nel piano operativo di sicurezza dell'Impresa Appaltatrice (POS) e trasmesso con opportuna documentazione alle Imprese subappaltatrici; il CSE verificherà l'attuazione di quanto sopra nel corso dei sopralluoghi.
Se il cantiere ha durata presunta superiore a mesi sei è richiesta la partecipazione attiva alla valutazione da parte del medico competente?	Non ricorre il caso.
E' stato previsto di sottoporre copia del presente piano al medico competente per una valutazione sulla cura ed igiene dei Lavoratori, sulla scelta dei D.P.I. e degli indumenti da lavoro?	Per le opere generali non ricorre il caso.

2.11. Scelte progettuali ed organizzative, procedure, misure preventive e protettive in riferimento all'area di cantiere (Allegato XV, punti 2.2.1 e 2.2.4 – D. Lgs. 81/2008 e s.m.i.)

Protezioni o misure di sicurezza connesse alla presenza nell'area del cantiere di linee aeree o condutture sotterranee.	Con riferimento all'All. XV, punto 2.2.1, lettera a). Non ricorre il caso.
Protezioni o misure di sicurezza connesse alla presenza di lavori stradali e autostradali e al traffico circostante l'area di cantiere	Con riferimento all'All. XV, punto 2.2.1, lettera b1). Le aree di cantiere prossime alla carreggiata saranno segnalate secondo quanto previsto dal D.M. 10/07/2002. I lavoratori, inoltre, dovranno indossare abbigliamento ad alta visibilità, fornire assistenza alle manovre dei mezzi da una distanza di sicurezza, mantenere sgombre le vie di transito e di manovra.
Misure generali da adottare contro il rischio di annegamento.	Con riferimento all'All. XV, punto 2.2.1, lettera b2). Non ricorre il caso.
Protezioni o misure di sicurezza connesse agli eventuali rischi che le lavorazioni di cantiere possono	Con riferimento all'All. XV, punto 2.2.1, lettera c). Le zone di cantiere prossime alla carreggiata

comportare per l'area circostante.	saranno opportunatamente segnalate come da D.M. 10/07/2002, il passaggio dei pedoni verrà deviato sul lato opposto della carreggiata, gli ingressi alle attività saranno delimitati e messi in sicurezza con apposite transenne.
------------------------------------	--

2.12. Scelte progettuali ed organizzative, procedure, misure preventive e protettive in riferimento all'organizzazione del cantiere (Allegato XV, punti 2.2.2. e 2.2.4 – D. Lgs. 81/2008)

Modalità da seguire per la recinzione del cantiere, gli accessi e le segnalazioni.	Con riferimento all'All. XV, punto 2.2.2, lettera a). Le aree di cantiere fisse verranno recintate con rete metallica su blocchi di cls, le aree oggetto di intervento verranno segregate con catena e paletti. Le aree interne e pertinenti la carreggiata saranno segnalate secondo quanto previsto dal D.M. 10/07/2002.
Servizi igienico-assistenziali.	Con riferimento all'All. XV, punto 2.2.2, lettera b). Verrà utilizzato il box adibito a servizio igienico preposto.
Viabilità principale di cantiere.	Con riferimento all'All. XV, punto 2.2.2, lettera c). Non esiste una particolare viabilità di cantiere, verrà la viabilità ordinaria.
Impianti di alimentazione e reti principali di elettricità, acqua, gas ed energia di qualsiasi tipo.	Con riferimento all'All. XV, punto 2.2.2, lettera d). La fornitura dell'energia elettrica sarà derivata da apposito contatore richiesto specificatamente per il cantiere dall'impresa appaltatrice, che dovrà provvedere anche ad un adeguato impianto di terra. La fornitura di acqua potabile per gli usi di cantiere sarà sempre a carico dell'impresa appaltatrice.
Impianti di terra e di protezione contro le scariche atmosferiche.	Con riferimento all'All. XV, punto 2.2.2, lettera e). Non ricorre il caso.
Disposizioni per dare attuazione a quanto previsto dall'articolo 102 "Consultazione dei Rappresentati per la Sicurezza".	Con riferimento all'All. XV, punto 2.2.2, lettera f). All'Impresa Appaltatrice e, a cascata, per tutte le altre imprese Esecutrici presenti in cantiere, verrà richiesta fin dal momento dell'aggiudicazione, copia delle attestazioni di consultazione del Piano di Sicurezza e Coordinamento da parte dei RSL corredate delle eventuali richieste e/o proposte operative.
Disposizioni per dare attuazione a quanto previsto dall'articolo 92, comma 1, lett. "c" "Organizzazione da parte del CSE tra i datori di lavoro, ivi compresi i lavoratori autonomi, la cooperazione e il coordinamento tra le attività nonché la loro reciproca informazione"	Con riferimento all'All. XV, punto 2.2.2, lettera g). Allo scopo di organizzare tra i datori di lavoro, ivi compresi i Lavoratori Autonomi, la cooperazione ed il coordinamento delle attività nonché la loro reciproca informazione, vengono qui indicate le principali prescrizioni: - prima dell'inizio dei lavori il titolare dell'Impresa Appaltatrice dovrà eseguire, unitamente al Direttore dei Lavori ed al Coordinatore per l'Esecuzione dei Lavori, un sopralluogo al fine di prendere visione congiunta del cantiere tutto, e di validare il presente Piano di Sicurezza e Coordinamento o di proporre modifiche, verificando altresì la congruità del

	<p>programma dei lavori proposto nel Piano di Sicurezza e Coordinamento con quello operativo indicato dall'Impresa stessa.</p> <ul style="list-style-type: none"> - La verifica del programma consentirà al Coordinatore per l'Esecuzione di prestabilire i propri interventi in cantiere, che avverranno di norma prima di ogni nuova fase lavorativa o comunque prima dell'ingresso delle imprese subappaltatrici, o dei Lavoratori Autonomi, in cantiere. - Le visite verranno svolte in modo congiunto, fra Coordinatore, Impresa Appaltatrice e Imprese subappaltatrici, e saranno previste ad ogni loro avvicendamento, con lo scopo di verificare se il cantiere e le relative opere provvisorie rispondono agli standard di sicurezza, non solo dettati dalle norme ma anche previsti dal presente piano e/o nei Piani operativi presentati dalle varie Imprese. <p>L'Impresa Appaltatrice e le Imprese subappaltatrici sono tenute a comunicare al Coordinatore per l'Esecuzione il nominativo dell'eventuale rappresentante dei Lavoratori, in modo da consentirne il coinvolgimento, e dei Preposti, incaricati dal Datore di Lavoro, ai quali sono affidate le mansioni di controllo dell'effettiva applicazione delle misure di sicurezza nel cantiere da parte di tutti i Lavoratori.</p>
<p>Modalità di accesso dei mezzi di fornitura dei materiali.</p>	<p>Con riferimento all'All. XV, punto 2.2.2, lettera h).</p> <p>I mezzi di fornitura dei materiali, se diversi dai mezzi dell'Impresa Appaltatrice, stazioneranno sulla via pubblica il tempo strettamente sufficiente a portare a termine le operazioni di scarico. Sarà comunque a carico dell'Impresa Appaltatrice definire specifiche procedure per coordinare le operazioni di scarico.</p>
<p>Dislocazione degli impianti di cantiere.</p>	<p>Con riferimento all'All. XV, punto 2.2.2, lettera i).</p> <p>Si rimanda alla planimetria di cantiere allegata.</p>
<p>Dislocazione delle zone di carico e scarico.</p>	<p>Con riferimento all'All. XV, punto 2.2.2, lettera l).</p> <p>I mezzi di fornitura dei materiali utilizzeranno l'area resa disponibile dalla Committenza riscontrabile nell'allegato grafico. Sarà comunque a carico dell'Impresa Appaltatrice definire specifiche procedure per coordinare le operazioni di carico/scarico.</p>
<p>Zone di deposito attrezzature e stoccaggio materiali e rifiuti.</p>	<p>Con riferimento all'All. XV, punto 2.2.2, lettera m).</p> <p>Le zone di deposito attrezzature e stoccaggio materiale saranno individuate all'interno delle aree stesse di lavorazione. I materiali necessari saranno quindi portati in cantiere solo al momento del loro effettivo utilizzo. Inoltre, ciascuna Impresa provvederà a rimuovere i materiali prodotti dalle specifiche lavorazioni al fine di lasciare sempre il cantiere in ordine e senza impedimento alcuno per le Imprese che vi opereranno nella fase successiva.</p>
<p>Eventuali zone di deposito dei materiali con pericolo d'incendio o esplosione.</p>	<p>Con riferimento all'All. XV, punto 2.2.2, lettera n).</p> <p>Non ricorre il caso.</p>

2.13. Scelte progettuali ed organizzative, procedure, misure preventive e protettive in riferimento alle lavorazioni (Allegato XV, punti 2.2.3. e 2.2.4 – D. Lgs. 81/2008 e s.m.i.)

Misure generali di protezione contro il rischio di investimento da veicoli circolanti nell'area di cantiere.	Con riferimento all'All. XV, punto 2.2.3, lettera a). Non è prevista alcuna circolazione di veicoli all'interno dell'area di cantiere.
Misure generali di protezione contro il rischio di seppellimento da adottare negli scavi.	Con riferimento all'All. XV, punto 2.2.3, lettera b). Gli scavi previsti per la posa dei corrugati non supereranno il 1,5 m di profondità.
Misure generali da adottare contro il rischio di caduta dall'alto.	Con riferimento all'All. XV, punto 2.2.3, lettera c). Verrà utilizzata una piattaforma aerea per la sostituzione di proiettori, gli addetti dovranno avere specifica formazione e dpi di III categoria anticaduta.
Misure per assicurare la salubrità dell'aria nei lavori in galleria.	Con riferimento all'All. XV, punto 2.2.3, lettera d). Non ricorre il caso.
Misure per assicurare la stabilità delle pareti e della volta nei lavori in galleria.	Con riferimento all'All. XV, punto 2.2.3, lettera e). Non ricorre il caso.
Misure generali di sicurezza da adottare nel caso di estese demolizioni o manutenzioni, ove le modalità tecniche di attuazione siano definite in fase di progetto.	Con riferimento all'All. XV, punto 2.2.3, lettera f). Non ricorre il caso. Le demolizioni sono riferite solo a piccole superfici stradali le quali verranno segregate e la recinzione modificata man mano dell'avanzare dei lavori.
Misure di sicurezza contro i possibili rischi di incendio o esplosione connessi con lavorazioni e materiali pericolosi utilizzati in cantiere.	Con riferimento all'All. XV, punto 2.2.3, lettera g). In cantiere sarà sempre presente un estintore nelle immediate vicinanze delle postazioni di lavoro che utilizzino fiamme libere. È vietato l'utilizzo di fiamme libere in concomitanza con lavorazioni che prevedano l'utilizzo di sostanze infiammabili.
Misure generali di protezione da adottare contro gli sbalzi eccessivi di temperatura.	Con riferimento all'All. XV, punto 2.2.3, lettera h). Possono essere previsti sbalzi di temperatura; le lavorazioni sono svolte esclusivamente all'esterno in un periodo compreso tra primavera ed estate. Deve essere impedito lo svolgimento di attività che comportino l'esposizione a temperature troppo alte o troppo basse per gli addetti oppure si deve provvedere con tecniche alternative (es. rotazione degli addetti), con l'abbigliamento adeguato e con i dispositivi di protezione individuale.
Misure generali di protezione da adottare contro il rischio di elettrocuzione.	Con riferimento all'All. XV, punto 2.2.3, lettera i). Tutte le lavorazioni sull'impianto elettrico esistente avverranno in assenza di energia elettrica, è presente un quadro di sezionamento generale.
Misure generali di protezione da adottare contro il rischio rumore.	Con riferimento all'All. XV, punto 2.2.3, lettera l). I Lavoratori saranno dotati degli appositi D.P.I. per proteggersi dal rumore.
Misure generali di protezione da adottare contro il	Con riferimento all'All. XV, punto 2.2.3, lettera m).

rischio derivante dall'uso di sostanze chimiche.	Non ricorre il caso.
--	----------------------

3. ANALISI DEL CONTESTO

Ubicazione del cantiere	Il cantiere è ubicato nel Comune di Venzone (UD), in via San Giovanni, Piazza Municipio, via Santa Caterina,
Situazione idrogeologica del sito	Non rilevante ai fini delle lavorazioni da eseguirsi nel cantiere.
Elementi ricavabili dalla relazione geologica e geotecnica	Non ricorre il caso.
Condizioni meteorologiche del luogo	Il sito è caratterizzato da piovosità media. Informazioni on-line si possono ottenere in tempo reale consultando il sito dell'ARPA: http://www.osmer.fvg.it
Interazioni con aree esterne	L'intera area di cantiere è contenuta ampiamente entro i limiti di proprietà della Committenza.
Vicinanza di strade pubbliche con interazione di Lavoratori	L'accesso per i Lavoratori avviene da strada con traffico limitato.
Vicinanza di aree esterne con interazione di Lavoratori	Non ricorre il caso.
Influenza delle lavorazioni su fabbricati adiacenti	Non ricorre il caso.
Presenza di cantieri adiacenti	Non ricorre il caso. L'eventuale insorgenza di cantieri limitrofi all'area di cantiere, e le eventuali misure integrative al presente piano, verranno valutate dal Coordinatore per l'Esecuzione dell'opera.
Eventuale presenza di linee elettriche	Non sono presenti linee elettriche aeree che interferiscono con le lavorazioni.
Eventuale presenza di reti acquedotti o fognature o gas	Non ricorre il caso. Sarà comunque cura dell'Impresa Appaltatrice verificare la presenza o meno di reti interrato.
Emissioni di agenti inquinanti	Per il tipo di lavorazioni in progetto non è prevista alcuna emissione di agenti inquinanti.
Emissioni di fumi	Non ricorre il caso.
Vicinanza di attività industriali o produttive	Non vi sono attività industriali o produttive nelle vicinanze del cantiere.
Presenza di attività a rischio passivo (scuole, ospedali, case di cura e riposo, ecc.)	Non ricorre il caso.
Strutture di pronto soccorso nelle vicinanze	Ospedale di Tolmezzo.

4. ATTREZZATURE DI CANTIERE

Non sono previste attrezzature di cantiere particolari, richieste per risolvere determinate caratteristiche di sicurezza e/o coordinamento al di fuori delle normali attrezzature necessarie per la realizzazione dei lavori previsti.

5. SICUREZZA E COORDINAMENTO

5.1. Lavorazioni e loro interferenze

Le principali lavorazioni nelle quali è stato suddiviso cronologicamente il lavoro in cantiere sono quelle di riportate all'allegato 2. Le interferenze fra le lavorazioni verranno quanto più possibile ridotte imponendo una diversificazione spaziale e temporale delle aree di lavoro.

Qui di seguito sono richiamate le lavorazioni (e/o le loro fasi di attuazione) che presentano rischi particolari di interferenza, quando realizzate contemporaneamente (Art.2, comma 2 lettera c).

Si sottolinea l'importanza che, prima dell'inizio delle attività in cantiere, siano stati predisposti i POS di tutte le Imprese Esecutrici e che la loro coerenza con il PSC contrattuale sia stata verificata dal Coordinatore.

Lavorazioni/fasi interferenti	Rischi	Prescrizioni operative	Misure preventive e protettive - DPI
<ul style="list-style-type: none"> Apprestamento del cantiere Transito lavoratori entro area di cantiere esterna 	<ul style="list-style-type: none"> Rischio investimento durante la fase di carico/scarico del materiale per la realizzazione del cantiere 	<ul style="list-style-type: none"> Delimitazione delle aree oggetto di carico/scarico del materiale Vietare l'ingresso al personale non addetto 	<ul style="list-style-type: none"> Informazione ai Preposti Utilizzo di elmetti
<ul style="list-style-type: none"> Fissaggio corpi illuminanti porte di ingresso al centro storico di Venzone 	<ul style="list-style-type: none"> Caduta di materiale o persone dall'alto 	<ul style="list-style-type: none"> Delimitare le aree di lavoro sotto la piattaforma aerea Movieri con regolare formazione addetti alla gestione del traffico in ingresso/uscita dei portali 	<ul style="list-style-type: none"> Informazione ai Preposti Utilizzo di elmetti e imbracatura. Indumenti Dpi ad alta visibilità.
<ul style="list-style-type: none"> Sostituzione proiettori in Piazza del Municipio Scavi per posa cavidotti corrugati Ripristino pavimentazioni 	<ul style="list-style-type: none"> Interferenza tra addetti a differenti mansioni Ferimento con attrezzature diverse Caduta di materiale o persone dall'alto 	<ul style="list-style-type: none"> Coordinare la presenza degli addetti alle diverse mansioni presenti in cantiere Esecuzione delle diverse lavorazioni in aree differenti di intervento Coordinare la movimentazione dei materiali in aree di ridotta dimensione Movieri con regolare formazione addetti alla gestione del traffico. 	<ul style="list-style-type: none"> Informazione ai Preposti Utilizzo di elmetti Il POS dell'Impresa Appaltatrice dovrà indicare la scansione temporale delle fasi
<ul style="list-style-type: none"> Smantellamento del cantiere 	<ul style="list-style-type: none"> Rischio investimento durante la fase di carico/scarico del 	<ul style="list-style-type: none"> Delimitazione delle aree oggetto di carico/scarico del 	<ul style="list-style-type: none"> Informazione ai Preposti

Lavorazioni/fasi interferenti	Rischi	Prescrizioni operative	Misure preventive e protettive - DPI
	materiale per lo smantellamento del cantiere	materiale	<ul style="list-style-type: none"> Utilizzo di elmetti

6. MISURE DI COORDINAMENTO PER L'USO COMUNE DI APPRESTAMENTI, ATTREZZATURE, INFRASTRUTTURE, MEZZI DI SERVIZIO E PROTEZIONE COLLETTIVA

6.1. (All. XV, punto 2.1.2., lettera "f", D. Lgs. 81/2008 e s.m.i. – Art. 2, comma 2, lettera f) del DPR 222/03

Per l'uso comune di mezzi e sistemi di protezione collettiva come indicati in epigrafe si definiscono le seguenti misure di coordinamento:

Ponteggi: i ponteggi potranno essere utilizzati da tutte le Imprese Esecutrici e dai Lavoratori Autonomi, purché siano sempre rispettati i carichi massimi ammessi per l'impalcato; nel corso delle demolizioni sui ponteggi potranno essere presenti solamente i Lavoratori addetti a tale operazione; il Responsabile di cantiere curerà che i Preposti delle singole Imprese Esecutrici siano a conoscenza delle modalità di utilizzo del ponteggio e vieterà nel modo più assoluto la modifica, anche parziale, del ponteggio senza una formale precedente richiesta ed aggiornamento (ove occorra) dello schema iniziale del ponteggio stesso.

Cassetta di pronto soccorso: sarà a disposizione di tutti i Lavoratori presenti in cantiere; il contenuto ed il suo utilizzo dovrà essere reso noto ai Preposti delle Imprese Esecutrici dal Preposto principale (Capocantiere).

7. MODALITÀ ORGANIZZATIVE DELLA COOPERAZIONE, DEL COORDINAMENTO E DELLA RECIPROCA INFORMAZIONE TRA I DATORI E TRA QUESTI E I LAVORATORI AUTONOMI

7.1. (All. XV, punto 2.1.2., lettera "g", D. Lgs. 81/2008 e s.m.i. – Art. 2, comma 2, lettera g) del DPR 222/03

Il flusso di informazioni per il coordinamento tra le varie Imprese Esecutrici è riportato nella seguente figura, nella quale particolare rilevanza è data alla posizione dei Preposti.



Figura 2: Le figure di Direttore Tecnico di Cantiere e di Capocantiere – Preposto principale verranno definite dall'Appaltatore nella stesura del POS.

I compiti del Preposto Principale (ovvero Capocantiere) saranno i seguenti:

Attuazione del PSC e del POS

Il preposto deve prendere visione del piano di sicurezza e coordinamento non appena reso disponibile dal datore di lavoro, valutando la fattibilità pratica delle prescrizioni impartite per le varie fasi di lavoro e per l'organizzazione del cantiere. Nel caso che abbia osservazioni da fare, deve sottoporle tempestivamente al datore di lavoro o prendere contatto con il rappresentante per la sicurezza dei lavoratori, sia per avere eventuali chiarimenti sia per sottoporre proposte di modifica o integrazione.

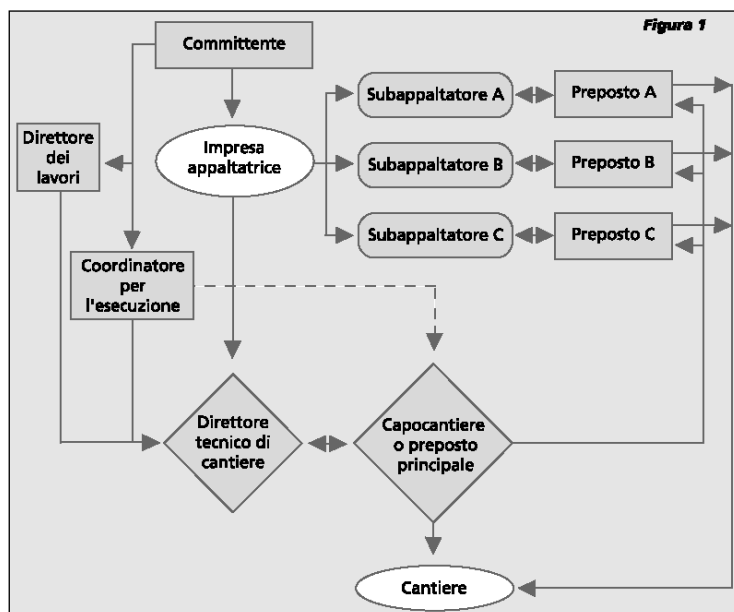
Analogamente deve essere a conoscenza del contenuto del piano operativo di sicurezza e comunque prenderne visione prima della sua ufficializzazione.

Nel corso dei lavori deve tenere costantemente in considerazione quanto previsto dai piani (PSC e POS), deve attuare le prescrizioni relative alla sicurezza e igiene del cantiere ivi contenute e realizzare le disposizioni impartite dal direttore tecnico di cantiere e dal coordinatore per l'esecuzione. Qualora sorgano difficoltà o si verificano inosservanze di quanto disposto dal PSC o previsto nel POS, deve segnalarlo tempestivamente ai propri superiori.

Dispositivi di protezione individuale

- Assicurarsi che in cantiere siano disponibili tutti i DPI necessari per le lavorazioni in corso; in caso contrario, richiederne la disponibilità al datore di lavoro;
- assicurarsi che i DPI resi disponibili siano efficienti ed in buon stato di conservazione;
- vigilare affinché i lavoratori indossino e utilizzino correttamente i DPI.

Situazioni di rischio

- Assicurarsi che soltanto i lavoratori che hanno ricevuto adeguate istruzioni accedano alle zone che li espongono ad un rischio grave e specifico;
- intervenire tempestivamente nelle circostanze in cui il lavoratore sia sottoposto ad un pericolo grave ed imminente, eliminando la fonte di pericolo e autorizzando la ripresa del lavoro solo successivamente;
- adottare i provvedimenti, predisposti dal datore di lavoro, in materia di pronto soccorso, di assistenza medica di emergenza e di misure antincendio;
- applicare le misure preventive e protettive, predisposte dal datore di lavoro, volte a eliminare o a limitare l'utilizzo di sostanze pericolose sul luogo di lavoro (sostanze bituminose, oli disarmanti, etc.);
- rendere esecutive le misure preventive e protettive per i singoli lavoratori, adottate dal datore di lavoro su conforme parere del medico competente, e da questi prescritte sulla base delle risultanze degli esami clinici e biologici effettuati.

Vigilanza sul comportamento dei Lavoratori e dei Lavoratori Autonomi

- Vigilare sul comportamento dei lavoratori al fine di evitare che la loro condotta imprudente o negligente possa provocare eventi dannosi a sé o agli altri;
- segnalare tempestivamente al datore di lavoro comportamenti imprudenti o violazioni di disposizioni in materia di sicurezza e salute;
- vigilare affinché siano eseguite correttamente le procedure di sicurezza previste nel PSC o nel POS;
- vigilare affinché siano realizzate le corrette procedure di movimentazione manuale dei carichi;
- applicare, per conto del datore di lavoro, i principi di buona prassi microbiologica ed attuare le misure tecniche, organizzative e procedurali per evitare l'esposizione agli agenti biologici.

Informazione e formazione dei Lavoratori e dei Lavoratori Autonomi

- Prima di ogni fase lavorativa, informare i lavoratori delle prescrizioni di sicurezza previste dal PSC o dal POS;
- informare i lavoratori dei DPI da indossare nelle varie fasi di lavoro, in relazione ai rischi specifici previsti.

Organizzazione e gestione del cantiere

- Provvedere al corretto allestimento delle opere provvisorie necessarie per la realizzazione dell'opera (montaggio di ponteggi, protezioni verso vuoto, etc.);

- assicurarsi dell'efficienza e della disponibilità delle misure igienico-assistenziali, predisposte dall'Impresa Appaltatrice, e della loro pulizia e manutenzione;
- seguire personalmente l'esecuzione di procedure per le quali il PSC o il POS richiedono la supervisione del preposto, quali il montaggio della gru a torre o dei ponteggi se previsti;
- verificare periodicamente la corretta installazione della segnaletica interna di cantiere e accertarsi, al termine del turno giornaliero di lavoro, della corretta installazione della segnaletica verso l'esterno, in particolare quella luminosa notturna se prevista;
- assicurarsi della corretta manutenzione e dell'efficienza dei mezzi di protezione collettiva, quali dispositivi antincendio, pacchetto/cassetta di medicazione, postazione di pronto intervento.

Manutenzione delle attrezzature e dei mezzi operativi

- Assicurarsi che la manutenzione delle macchine sia eseguita nei tempi previsti e soltanto da personale addestrato e abilitato e che tale personale disponga di indumenti e dispositivi di protezione individuale adeguati.

Collaborazione con le altre imprese Esecutrici ed i Lavoratori Autonomi

- Collaborare con i responsabili (Preposti) delle imprese subappaltatrici (Esecutrici) e con i Lavoratori Autonomi nell'attuazione delle misure antinfortunistiche e coordinare gli interventi di prevenzione e protezione, predisposti dal datore di lavoro, con informazione reciproca anche al fine di eliminare o minimizzare i rischi dovuti alle interferenze tra i lavori delle diverse imprese.

Tenuta a giorno della documentazione di cantiere

- Assicurarsi che la documentazione obbligatoria di cantiere, relativa agli obblighi prevenzionistici, sia aggiornata e regolarmente custodita nella baracca di cantiere (denunce alle autorità competenti, verifiche periodiche di manutenzione, libretto degli infortuni, etc.).
- Trasmettere documenti ed informazioni relativi all'organizzazione della sicurezza del cantiere a tutti i soggetti responsabili.

8. ORGANIZZAZIONE PER IL SERVIZIO DI PRONTO SOCCORSO, ANTINCENDIO ED EVACUAZIONE DEI LAVORATORI

8.1. (All. XV, punto 2.1.2., lettera "h", D. Lgs. 81/2008 e s.m.i. – Art. 2, comma 2, lettera h) del DPR 222/03

Al fine di avere certezza su quali persone saranno di fatto addette allo svolgimento dei servizi e presidi richiamati in epigrafe, nel Piano Operativo di Sicurezza dovrà essere contenuta una dichiarazione impostata secondo il seguente facsimile:

CON LA PRESENTE SI DICHIARA

di aver redatto il documento di valutazione dei rischi previsto dall'art. 28 del D.Lgs 81/2008 dal quale risulta che:

Gli addetti alla gestione delle emergenze sono:	
Per il Pronto Soccorso i Sigg.	
Per la lotta antincendio i Sigg.	
Per l'evacuazione i Sigg.	

Si è assicurata ad ogni figura sopra richiamata formazione ed informazione secondo i seguenti contenuti e modalità:

(indicare tipo di corso, istruzione, ecc e la relativa data)

Tutte le sopra richiamate procedure di emergenza dovranno avere come punto di riferimento il Preposto Principale (Capocantiere); per ciascuna delle tre procedure dovrà essere indicato un nominativo ed un Supplente in caso di assenza dal cantiere del primo.

PER IL PRONTO SOCCORSO
(EMERGENZA SANITARIA - Tel. 112)

Gli incaricati dovranno avere cognizione dell'utilizzo dei presidi sanitari contenuti nella cassetta di pronto soccorso; nella baracca di cantiere dovranno essere affissi i numeri di telefono del pronto soccorso nazionale, del medico competente, del Datore di Lavoro.

Il Soccorritore dovrà essere in grado di:

Sapere:

- riconoscere le situazioni che richiedono un soccorso tempestivo;
- conoscere le modalità di attivazione del sistema di soccorso;
- conoscere le principali manovre di soccorso.

Saper fare:

- saper applicare i criteri di valutazione della scena e dell'infortunato;
- saper attivare il sistema di soccorso e trasmettere le informazioni essenziali necessarie;
- saper eseguire le principali manovre di soccorso.

Saper essere:

- comprendere l'importanza e i limiti del proprio ruolo nel soccorso;
- applicare conoscenze ed abilità operative in sicurezza e con rapidità;
- saper gestire la propria emotività;
- tranquillizzare gli infortunati.

Il Soccorritore dovrà essere in grado di attivare in modo efficace il sistema di soccorso nazionale.

L'accesso precoce al sistema di soccorso rappresenta, nelle situazioni di emergenza, il primo importante anello della catena di sopravvivenza ed è fondamentale per ridurre i tempi di intervento e quindi offrire al soggetto infortunato o colto da malore le migliori possibilità di trattamento.

Affinché il contatto tra Soccorritore e sistema di soccorso sia tempestivo ed efficace è necessario che:

- il Soccorritore conosca le modalità di accesso al sistema di soccorso;
- il Soccorritore sappia quali informazioni trasmettere;
- il Soccorritore comprenda l'utilità della conversazione telefonica;
- il Soccorritore sia in grado di controllare ansia e panico derivanti dalle situazioni di emergenza.

8.1.1. Modalità di accesso al sistema di soccorso.

La centralizzazione delle chiamate di soccorso è il punto di partenza per assicurare un intervento tempestivo, efficace ed adeguato in tempi brevi.

Componendo da qualsiasi apparecchio telefonico, fisso o mobile, il numero telefonico 112 è possibile parlare direttamente con un operatore che:

- aiuterà a fornire le informazioni necessarie ponendo delle domande specifiche e mirate;
- confermerà l'attivazione dei soccorsi;
- fornirà eventuali istruzioni per il primo soccorso nell'attesa dei mezzi inviati.

8.1.2. Informazioni da trasmettere

Per assicurare interventi rapidi ed efficaci è necessario che la centrale operativa 112 sia in possesso delle informazioni utili all'esatta individuazione del luogo dell'evento, di quelle relative alla tipologia dell'evento, al numero e alle condizioni del o dei feriti.

Tali informazioni sono essenziali in quanto permettono che siano inviati rapidamente i mezzi di soccorso più vicini ed adeguati e che vengano fornite istruzioni mirate alla gestione della scena ed all'inaugurazione delle prime manovre di soccorso.

Le informazioni da raccogliere e trasmettere sono di carattere geografico e sanitario:

- dove si è verificato l'evento?

- Quando si è verificato?
- Cosa è successo?
- Quanti sono coinvolti?

Le informazioni geografiche:

- il luogo dell'evento (Venezia centro storico);
- il numero telefonico da cui chiama;
- i pericoli della scena (sostanze pericolose o infiammabili, strutture pericolanti...).

Le informazioni sanitarie:

- tipo di evento (traumatico o ambientale, caduta da impalcature o da che altezza, folgorazione, fuga di sostanze tossiche, incendi...oppure medico nel caso di malessere generale, perdita di coscienza, dolore in qualche sede anatomica);
- numero di coinvolti;
- condizioni dell'infortunato (coscienza, respiro, circolo, colorito, sanguinamenti, immobilità degli arti, sede e durata del dolore...);
- età (tenere aggiornata con l'elenco dei Lavoratori del cantiere).

8.1.3. Comunicazioni con il sistema di soccorso.

Le informazioni trasmesse all'operatore 112 devono essere chiare e precise. E' fondamentale riportare le informazioni con un linguaggio semplice e comune, si deve sempre riferire quello che appare o quanto l'infortunato dice di sentirsi; non si devono azzardare diagnosi, ma solo riferire ciò che il malato riferisce e noi possiamo confermare (esempio: pallido, sudato, mette la mano al petto, respira male).

In queste situazioni spesso la tensione e l'ansia influiscono negativamente sullo stato emotivo dell'utente, pertanto subentra una percezione dilatata dei tempi di intervento che si manifesta talvolta con aggressività e mancanza di chiarezza. Tutto ciò compromette la rapidità dei soccorsi.

Assume pertanto vitale importanza la capacità di controllare l'ansia ed il panico mediante alcune semplici tecniche:

- ricordare che lo scambio di informazioni telefoniche (logistiche e sanitarie) è basilare anche se talvolta è percepita come una perdita di tempo;
- confidare nella professionalità e nelle conoscenze dell'operatore del 112 rispondendo alle domande e seguendone i consigli;
- seguire uno schema mentale ben memorizzato;
- prepararsi ad affrontare scenari visivi, uditivi ed olfattivi spesso spiacevoli e fastidiosi;
- cercare di astrarsi dalla situazione evitando il coinvolgimento emozionale personale ed agire rapidamente;
- concentrarsi sui segni e sui sintomi descritti, riportando anche le eventuali variazioni delle condizioni;
- mettere in pratica le prime manovre di soccorso nell'attesa dei soccorsi.

E' dimostrato che il fattore tempo nell'emergenza è di assoluta importanza nel migliorare le conseguenze di un evento indifferibile. Le azioni e le manovre di soccorso devono essere messe in pratica il più rapidamente possibile. Per minimizzare ed ottimizzare i tempi di soccorso è perciò importante procedere secondo schemi noti e razionali, sperimentati e provati più volte.

Il primo ed inderogabile punto su cui è necessario agire è l'attivazione del soccorso, quindi è opportuno memorizzare e ripetere la sequenza proposta fino a farla propria rendendola quindi automatica.

Pertanto:

- avere ben presente il numero telefonico da comporre (112);
- conoscere l'ubicazione degli apparecchi telefonici;
- conoscere la procedura interna;
- sapere quali informazioni trasmettere;

- prepararsi all'urgenza.

Si consiglia pertanto di:

- ripassare l'intera sequenza di attivazione dei soccorsi;
- controllare periodicamente la presenza ed il funzionamento degli apparecchi telefonici adibiti alle emergenze;
- ripassare periodicamente l'indirizzo e il numero di telefono da cui si chiama (spesso l'abitudine ad un luogo fa sì che si perda la localizzazione formale);
- verificare gli accessi;
- ripassare periodicamente lo schema delle informazioni da fornire, affiggendo eventualmente un promemoria scritto nella baracca di cantiere.

8.1.4. Per l'intervento in caso di incendio

(VIGILI DEL FUOCO - Tel. 112)

Gli incaricati del servizio antincendio dovranno avere cognizione dell'utilizzo degli estintori; nella baracca di cantiere dovranno essere affissi i numeri di telefono dei VVF e della locale Protezione Civile.

Le problematiche da prendere in considerazione in relazione alle attività previste nel cantiere possono così essere riassunte:

accumulo di materiali combustibili (o in stoccaggio per seguente installazione o quali residui delle operazioni di rimozione);

lavorazioni a caldo (taglio ossiacetilenico, posa di guaine bituminose a caldo, uso di troncatrice flex,...).

Alla fine della giornata lavorativa deve essere effettuato un controllo per assicurarsi che le misure antincendio siano state poste in essere e che le attrezzature di lavoro, sostanze infiammabili e combustibili, siano messe al sicuro e che non sussistano condizioni per l'innesco di un incendio.

Particolare attenzione deve essere prestata dove si effettuano lavori a caldo (saldatura od uso di fiamme libere). Il luogo ove si effettuano tali lavori a caldo deve essere oggetto di preventivo sopralluogo per accertare che ogni materiale combustibile sia stato rimosso o protetto contro calore e scintille. Occorre mettere a disposizione estintori portatili ed informare gli addetti al lavoro sul sistema per comunicare l'allarme antincendio. Ogni area dove è stato effettuato un lavoro a caldo deve essere ispezionata dopo l'ultimazione dei lavori medesimi per assicurarsi che non ci siano materiali accesi o braci.

Le sostanze infiammabili devono essere depositate in luogo sicuro e ventilato. I locali ove tali sostanze vengono utilizzate devono essere ventilati e tenuti liberi da sorgenti di ignizione. Il fumo e l'uso di fiamme libere deve essere vietato quando si impiegano tali prodotti.

I rifiuti non devono essere depositati, neanche in via temporanea, lungo le vie di esodo (corridoi, scale, ...) o dove possano entrare in contatto con sorgenti di ignizione.

L'accumulo dei materiali di risulta deve essere concentrato nell'area indicata nella planimetria di cantiere.

Le aree del luogo di lavoro che normalmente non sono frequentate da personale (scantinati, locali deposito) ed ogni area dove un incendio potrebbe svilupparsi senza poter essere individuato appositamente, devono essere tenute libere da materiali combustibili non essenziali e devono essere adottate precauzioni per proteggere tali aree contro l'accesso di persone non autorizzate.

Specifici controlli vanno effettuati al termine dell'orario di lavoro affinché il luogo stesso sia lasciato in condizioni di sicurezza.

Tali operazioni, in via esemplificativa, possono essere le seguenti:

a) controllare che tutte le porte di accesso al cantiere siano chiuse; particolare attenzione a quelle di eventuali depositi di materiali facilmente combustibili;

b) controllare che le apparecchiature elettriche, che non devono restare in servizio, siano messe fuori tensione; agendo sul quadro elettrico di cantiere escludere ogni sera tutte le apparecchiature tranne l'illuminazione della recinzione

c) controllare che tutte le fiamme libere siano spente;

- d) controllare che tutti i rifiuti e gli scarti combustibili siano stati rimossi e portati all'esterno;
- e) controllare che tutti i materiali infiammabili siano stati depositati in luoghi sicuri.

I lavoratori devono segnalare agli addetti alla prevenzione incendi ogni situazione di potenziale pericolo di cui vengano a conoscenza.

Per l'intervento in caso di evacuazione di emergenza

(PUBBLICO SOCCORSO POLIZIA - Tel. 112)

(PRONTO INTERVENTO CARABINIERI - Tel. 112)

Gli incaricati del servizio di evacuazione in caso di emergenza (incendio, crollo, evento sismico...) dovranno avere cognizione dell'ubicazione delle vie d'esodo e dei tempi necessari per l'allontanamento dei Lavoratori dalle posizioni più distanti (copertura dell'edificio, sommità dei ponteggi,.....).

All'inizio della giornata lavorativa gli addetti all'evacuazione dovranno verificare:

- a) che non vi sia ostruzione delle vie di esodo, in particolare con riferimento alle scale;
- b) che le porte siano fissate in posizione di apertura per facilitare un rapido e sicuro esodo dalle zone interne dell'edificio;
- c) che l'illuminazione artificiale interna sia efficiente ed in funzione
- d) che la segnaletica di sicurezza sia visibile ed in buono stato

Si dovrà effettuare una prova di evacuazione per stimare il tempo necessario per raggiungere l'uscita dal cantiere dal punto più distante (sommità dei ponteggi, copertura...).

9. DURATA PREVISTA DELLE LAVORAZIONI E DELLE FASI DI LAVORO - CRONOPROGRAMMA

9.1. (All. XV, punto 2.1.2., lettera "i", D. Lgs. 81/2008 e s.m.i. – Art. 2, comma 2, lettera i) del DPR 222/03

Il Cronoprogramma con indicazione della durata prevista delle lavorazioni e delle fasi di lavoro è allegato al presente PSC.

Il numero medio di Lavoratori presenti è di 5 unità e l'entità presunta del cantiere espressa in uomini giorno è di 361, i giorni presunti di durata del cantiere sono 90 consecutivi.

Dovranno essere predisposti e inviati al CSE la seguente documentazione aventi rilevanza ai fini della sicurezza:

- Piano Operativo di Sicurezza (POS) dell'Impresa Appaltatrice;
- Piani Operativi di Sicurezza (POS) delle Imprese Esecutrici in subappalto od in affidamento di particolari lavori; non è possibile predisporre il POS generale senza la preventiva predisposizione/consultazione dei POS delle Imprese Esecutrici; in particolare, se nello sviluppo dell'Appalto l'Appaltatore riterrà di affidare ulteriori lavori ad Imprese Esecutrici previo benestare del Responsabile del Procedimento, il POS generale dovrà essere aggiornato (fogli aggiuntivi) per tener conto delle mutate situazioni.

10. STIMA DEI COSTI PER LA SICUREZZA

10.1. (All. XV, punto 2.1.2., lettera "l", D. Lgs. 81/2008 e s.m.i. – Art. 2, comma 2, lettera l) del DPR 222/03

La stima dei costi della sicurezza è effettuata in modo analitico per singole voci secondo i criteri di cui all'All. XV, punto 4, D.Lgs. 81/2008; **l'importo stimato è di € 2.995,63** suddivisi come riportato in allegato (vedi allegato).

Nelle singole voci che compongono la stima, anche se non espressamente indicato, si intendono compresi anche i costi derivanti dallo smontaggio degli apprestamenti, delle attrezzature, delle infrastrutture, dei mezzi e servizi di protezione collettiva e della loro manutenzione per tutto il tempo di operatività del cantiere.

Gli oneri per l'attuazione delle misure di sicurezza, per la parte prevista a misura, sono valutati sulla base dei prezzi di cui all'elenco allegato alla stima dei costi per la sicurezza, con le quantità rilevabili ai sensi del presente articolo e senza alcun ribasso.

Gli oneri per l'attuazione delle misure di sicurezza, per le parti previste a corpo, sono valutati in base all'importo complessivo previsto nella stima dei costi per la sicurezza, in percentuale proporzionale all'importo dei lavori eseguiti per ogni stato di avanzamento e senza alcun ribasso.

11. CRITERI INFORMATIVI PER LA PREDISPOSIZIONE DEL PIANO OPERATIVO DI SICUREZZA E SUOI CONTENUTI MINIMI

11.1. (All. XV, punto 3.2, D. Lgs. 81/2008 e s.m.i. – Art. 2, comma 3, del DPR 222/03

Il Piano Operativo di Sicurezza (POS) che dovrà essere predisposto dall'Appaltatore ai sensi del art. 96 comma 1, lettera "g" del D.Lgs. 81/2008 e successive modificazioni dovrà avere i contenuti minimi di cui All. 2, punto 3.2 che si riporta per rapido riscontro.

11.1.1. Contenuti minimi del piano operativo di sicurezza

Il POS è redatto a cura di ciascun datore di lavoro delle imprese esecutrici, ai sensi dell'articolo 17 del presente decreto, e successive modificazioni, in riferimento al singolo cantiere interessato; esso contiene almeno i seguenti elementi:

1. i dati identificativi dell'impresa esecutrice, che comprendono:
 - 1.1. il nominativo del datore di lavoro, gli indirizzi ed i riferimenti telefonici della sede legale e degli uffici di cantiere;
 - 1.2. la specifica attività e le singole lavorazioni svolte in cantiere dall'impresa esecutrice e dai lavoratori autonomi subaffidatari;
 - 1.3. i nominativi degli addetti al pronto soccorso, antincendio ed evacuazione dei lavoratori e, comunque, alla gestione delle emergenze in cantiere, del rappresentante dei lavoratori per la sicurezza, aziendale o territoriale, ove eletto o designato;
 - 1.4. il nominativo del medico competente ove previsto;
 - 1.5. il nominativo del responsabile del servizio di prevenzione e protezione;
 - 1.6. i nominativi del direttore tecnico di cantiere e del capocantiere;
 - 1.7. il numero e le relative qualifiche dei lavoratori dipendenti dell'impresa esecutrice e dei lavoratori autonomi operanti in cantiere per conto della stessa impresa;
2. le specifiche mansioni, inerenti la sicurezza, svolte in cantiere da ogni figura nominata allo scopo dall'impresa esecutrice;
3. la descrizione dell'attività di cantiere, delle modalità organizzative e dei turni di lavoro;
4. l'elenco dei ponteggi, dei ponti su ruote a torre e di altre opere provvisorie di notevole importanza, delle macchine e degli impianti utilizzati nel cantiere;
5. l'elenco delle sostanze e preparati pericolosi utilizzati nel cantiere con le relative schede di sicurezza;
6. l'esito del rapporto di valutazione del rumore;
7. l'individuazione delle misure preventive e protettive, integrative rispetto a quelle contenute nel PSC quando previsto, adottate in relazione ai rischi connessi alle proprie lavorazioni in cantiere;
8. le procedure complementari e di dettaglio, richieste dal PSC quando previsto;
9. l'elenco dei dispositivi di protezione individuale forniti ai lavoratori occupati in cantiere;
 - 9.1.1.) la documentazione in merito all'informazione ed alla formazione fornite ai lavoratori occupati in cantiere.

Il Piano Operativo di Sicurezza (POS), coerente con i POS delle Imprese Esecutrici già individuate quali Subappaltatrici e/o Affidatarie di parte dei lavori dovrà essere presentato (assieme ai POS delle stesse) al Coordinatore per l'Esecuzione dei Lavori per la verifica di competenza almeno una settimana prima dell'inizio dei lavori. Si evidenzia come nel Cronoprogramma allegato le attività propedeutiche all'avvio dei

lavori (tra le quali appunto vi è la predisposizione dei POS) debbano iniziare non appena aggiudicato l'appalto. Nel POS predisposto dall'Impresa Appaltatrice dovranno essere contenute, anche in forma di scheda, le procedure per l'esecuzione in sicurezza delle fasi lavorative riportate nel Cronoprogramma, uso corretto dei DPI, di particolari attrezzature o apprestamenti, ecc.

12. LISTA DEGLI ALLEGATI AL PIANO DI SICUREZZA E COORDINAMENTO

Costituiscono parte integrante del presente Piano di sicurezza e Coordinamento i seguenti documenti:

1. Cronoprogramma delle lavorazioni ai fini del coordinamento della sicurezza e della salute dei Lavoratori.
2. La stima dei costi della sicurezza.
3. Planimetria del cantiere con evidenziate: recinzione, aree di lavoro, insediamenti, impianti, zone di deposito.
4. Disegni di progetto dell'opera da realizzare (piante, prospetti, sezioni, particolari, disegni degli impianti).

Udine, agosto 2025

il Coordinatore
dott. ing. Cristiano Roselli della Rovere

13. ALLEGATO 1 – Cronoprogramma – All. XV, punto 2.1.2., lettera “i” D. Lgs. 81/2008 e s.m.i. – Art. 2, comma 2, lettera i) del DPR 222/03

CRONOPROGRAMMA

- 1. Apprestamento del cantiere
- 2. Porta San Giovanni: fissaggio corpi illuminanti
- 3. Porta di Sotto: fissaggio corpi illuminanti
- 4. Porta San Genesio: installazione corpi illuminanti
- 5. Piazza del Municipio: sostituzione proiettori facciate edifici
- 6. Installazione armature stradali
- 7. Scavi per posa cavidotti interrati
- 8. Ripristino pavimentazioni
- 9. Smantellamento cantiere e pulizie

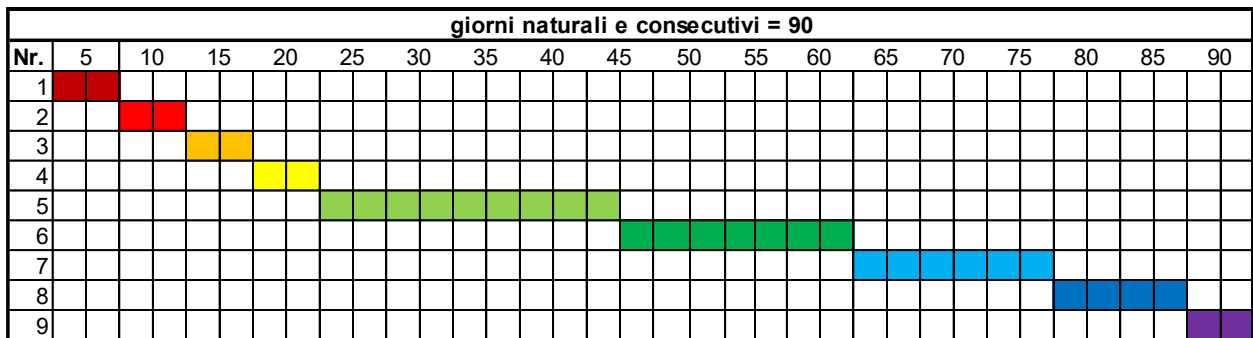

14. ALLEGATO 2 – Stima dei costi della sicurezza – All. XV, punto 2.1.2., lettera “I” D. Lgs. 81/2008 e s.m.i. – Art. 2, comma 2, lettera I) del DPR 222/03

ARTICOLO	DESCRIZIONE E COMPUTO	U.M.	QUANTITA'	PREZZO	IMPORTO
99.1.AB1.02	CASSETTA DI PRONTO SOCCORSO Fornitura e posa in opera di cassetta di pronto soccorso rispondente al D.M. 388/ 2003 (all. 1) contenuto minimo: guanti sterili monouso (5 paia), visiera paraschizzi, flacone di soluzione cutanea di iodopovidone al 10% di iodio da 1 litro, flaconi di soluzione fisiologica (sodio cloruro – 0,9%) da 500 ml (3), compresse di garza sterile 10 x 10 in buste singole (10), compresse di garza sterile 18 x 40 in buste singole (2), teli sterili monouso (2), pinzette da medicazione sterili monouso (2), confezione di rete elastica di misura media (1), confezione di cotone idrofilo (1), confezioni di cerotti di varie misure pronti all'uso (2), rotoli di cerotto alto cm. 2,5 (2), un paio di forbici, lacci emostatici (3), ghiaccio pronto uso (due confezioni), sacchetti monouso per la raccolta di rifiuti sanitari (2), termometro, apparecchio per la misurazione della pressione arteriosa.				
	Sommano 99.1.AB1.02	cad	1,00 1,00	€104,65	€104,65
99.1.AH2.03	RECINZIONE DI CANTIERE CON RETE METALLICA ELETTRORALDATA E TUBI SU PLINTI PREFABBRICATE Esecuzione di recinzione di cantiere alta 200 cm, eseguita con tubi da ponteggio infissi su plinti di calcestruzzo prefabbricati e rete metallica elettrosaldata. Compreso il fissaggio della reti ai tubi, lo smontaggio e il ripristino dell'area interessata dalla recinzione.				
99.1.AH2.03 .A	Prezzo primo mese 20 x 2 Sommano 99.1.AH2.03.A	m2	40,00 40,00	€6,46	€258,40
99.1.AH2.03	RECINZIONE DI CANTIERE CON RETE METALLICA ELETTRORALDATA E TUBI SU PLINTI PREFABBRICATE Esecuzione di recinzione di cantiere alta 200 cm, eseguita con tubi da ponteggio infissi su plinti di calcestruzzo prefabbricati e rete metallica elettrosaldata. Compreso il fissaggio della reti ai tubi, lo smontaggio e il ripristino dell'area interessata dalla recinzione.				

ARTICOLO	DESCRIZIONE E COMPUTO	U.M.	QUANTITA'	PREZZO	IMPORTO
99.1.AH2.03 .B	Prezzo per ogni mese e frazione di mese successivo al primo 2 x 20 x 2 Sommano 99.1.AH2.03.B	m ² .mese	80,00 80,00	€2,06	€164,80
99.1.AH2.10	DELIMITAZIONE AREE DI LAVORO CON PALETTI E CATENA Applicazione di delimitazione aree di lavoro tramite paletti alti 90 cm verniciati a fuoco con fasce autoadesive rosse, aggancio per catena e base metallica di diametro 240 mm, posti a distanza di un metro e catena in mopen di colore bianco/rosso. 3 x 20 Sommano 99.1.AH2.10	m.mese	60,00 60,00	€2,95	€177,00
99.1.XB1.02	BOX DI CANTIERE USO SPOGLIATOIO DIM. 2,4 x 5,4 x 2,4 m Fornitura e posa in opera di box di cantiere uso spogliatoio realizzato da struttura di base, sollevata da terra e in elevato con profilati di acciaio pressopiegati, copertura e tamponamento con pannello sandwich costituito da lamiera interna ed esterna e coibente centrale (minimo 40 mm), divisori interni a pannello sandwich, infissi in alluminio, pavimento in legno rivestito in PVC, completo di impianti elettrico, idrico e fognario, climatizzazione elettrica (caldo e freddo), dotato di 6 armadietti a due scomparti e 6 seggiole. Dimensioni orientative 2,4 x 5,4 x 2,4 m compreso trasporto, montaggio, smontaggio, pulizie, spese manutentive e di gestione, e formazione della base di appoggio.				
99.1.XB1.02 .A	Prezzo primo mese Sommano 99.1.XB1.02.A	cad	1,00 1,00	€646,98	€646,98
99.1.XB1.02	BOX DI CANTIERE USO SPOGLIATOIO DIM. 2,4 x 5,4 x 2,4 m Fornitura e posa in opera di box di cantiere uso spogliatoio realizzato da struttura di base, sollevata da terra e in elevato con profilati di acciaio pressopiegati, copertura e tamponamento con pannello sandwich costituito da lamiera interna ed esterna e coibente centrale (minimo 40 mm), divisori interni a pannello sandwich, infissi in alluminio, pavimento in legno rivestito in PVC, completo di impianti elettrico, idrico e fognario,				

ARTICOLO	DESCRIZIONE E COMPUTO	U.M.	QUANTITA'	PREZZO	IMPORTO
99.1.XB1.02 .B	climatizzazione elettrica (caldo e freddo), dotato di 6 armadietti a due scomparti e 6 seggiole. Dimensioni orientative 2,4 x 5,4 x 2,4 m compreso trasporto, montaggio, smontaggio, pulizie, spese manutentive e di gestione, e formazione della base di appoggio. Prezzo per ogni mese e frazione di mese successivo al primo 1x2 Sommano 99.1.XB1.02.B	cad.mese	2,00 2,00	€248,01	€496,02
99.1.QX1.01	ESTINTORE PORTATILE A POLVERE Fornitura e posa in opera di estintore portatile a polvere, avente costruzione, dispositivi di sicurezza, indicatori di pressione, supporti, contrassegni, colore e omologazione rispondenti al D.M. 20/12/82. Adatti allo spegnimento di fuochi di Classe A, B, C, capacità minima di estinzione indicata nei sottoarticoli, completi di dichiarazione di conformità al documento di omologazione emesso da parte del M.I., rilasciato dal Costruttore, di staffa per montaggio a parete e cartello di segnalazione compresa la manutenzione periodica prevista dalla legge.				
99.1.QX1.01 .A	Carica da kg 6 - Capacità di estinzione 34 A-233B-C Sommano 99.1.QX1.01.A	cad.mese	3,00 3,00	€6,15	€18,45
99.6.CV1.02	Bagno chimico portatile Bagno chimico portatile, realizzato in materiale plastico antiurto, delle dimensioni di 110 x 110 x 230 cm, peso 75 kg, allestimento in opera e successivo smontaggio a fine lavori, inclusa manutenzione settimanale comprendente il risucchio del liquame, lavaggio con lancia a pressione della cabina, immissione acqua pulita con disgregante chimico, fornitura carta igienica, trasporto e smaltimento rifiuti speciali.				
99.6.CV1.02 .a	Bagno chimico portatile - primo mese Bagno chimico portatile. Montaggio, smontaggio e nolo per 1° mese. Sommano 99.6.CV1.02.a	cad	1,00 1,00	€336,09	€336,09
99.6.CV1.02	Bagno chimico portatile Bagno chimico portatile, realizzato in materiale plastico antiurto, delle dimensioni di 110 x 110 x 230 cm, peso 75 kg,				

ARTICOLO	DESCRIZIONE E COMPUTO	U.M.	QUANTITA'	PREZZO	IMPORTO
99.6.CV1.02 .b	allestimento in opera e successivo smontaggio a fine lavori, inclusa manutenzione settimanale comprendente il risucchio del liquame, lavaggio con lancia a pressione della cabina, immissione acqua pulita con disgregante chimico, fornitura carta igienica, trasporto e smaltimento rifiuti speciali. Bagno chimico portatile - mesi successivi Bagno chimico portatile. Prezzo per ogni mese e frazione di mese successivo al primo.		2,00		
	Sommano 99.6.CV1.02.b	cad.mese	2,00	€188,27	€376,54
99.1.AX1.01	SEGNALETICA E DELIMITAZIONE DI CANTIERE STRADALE TEMPORANEO SENZA RESTRINGIMENTO DELLA CARREGGIATA Applicazione di segnaletica e delimitazione per cantiere temporaneo su sede stradale, conformemente a quanto previsto dal Codice della Strada e al Regolamento di esecuzione ed attuazione, senza restringimento della carreggiata, costituito da cartello con segnale "lavori" corredato da cartello integrativo indicante l'estensione del cantiere (cantiere lungo più di 100 m) e lampada a luce rossa fissa, divieto di sorpasso e limite massimo di velocità, obbligo di direzione, strettoia a doppio senso di circolazione, segnale di fine prescrizione, barriere mobili con lampada a luce rossa fissa, coni segnaletici e lampade a luce gialla lampeggiante, per cantieri fino a 200 m.		3,00		
	Sommano 99.1.AX1.01	cad.mese	3,00	€132,60	€397,80
99.2.QZ1.10	QUADRO ELETTRICO PORTATILE Compenso per l'utilizzo di quadri elettrici portatili da cantiere conformi alle norme CEI 17.13/1 (EN 60439-1) e CEI 17.13/4 (EN 60439-4) con grado di protezione IP55, costituiti da involucro in materiale termoplastico a doppio isolamento antiurto e autoestingente predisposto per il fissaggio su cavalletto o portatile con cavo a spina, gruppi presa IP55, complete di interruttori di protezione magnetotermici differenziali potere di interruzione 6 kA e taratura differenziale da 0,03 A. Compresi i collegamenti elettrici.				

ARTICOLO	DESCRIZIONE E COMPUTO	U.M.	QUANTITA'	PREZZO	IMPORTO
99.2.QZ1.10 .A	n. 3 prese 2P+T da 16 A completo di interruttore magnetotermico differenziale 2P -16 A - 0,03 A		3,00		
	Sommano 99.2.QZ1.10.A	cad.mese	3,00	€6,30	€18,90
ImpC	Sommano				€2.995,63