



Città di Tarcento

Provincia di Udine

Medaglia d'oro al merito civile – Eventi sismici 1976

VERBALE DI DELIBERAZIONE DELL'ASSEMBLEA DEI SINDACI DEL SERVIZIO SOCIALE DEI COMUNI DEL TORRE ORIGINALE

ANNO DUEMILAVENTICINQUE
N. 33 del Reg. Delibere di Assemblea

OGGETTO: Approvazione Bilancio di previsione dell'Ambito Territoriale del Torre 2026/2028 e contestuale approvazione del programma degli acquisti e forniture.

L'anno **DUEMILAVENTICINQUE**, il giorno **30** del mese di **OTTOBRE** alle ore **17:35** si è riunita l'Assemblea del servizio sociale dei comuni del Torre in modalità telematica. Fatto l'appello nominale e verificata la presenza, risultano:

Nominativo	Carica	Presente / Assente
Toso Luca	Vice Sindaco del Comune di Tarcento - Presidente Assemblea dei Sindaci	Presente
Malduca Maurizio	Sindaco del Comune di Attimis	Presente
Baiutti Ornella	Sindaco del Comune di Cassacco	Presente
Sgualdino Serena	Assessore delegato per il Comune di Faedis	Presente
Castenetto Giuliano	Assessore delegato per il Comune di Povoletto	Presente
Baruffini Serena	Assessore delegato per il Comune di Lusevera	Assente
Bressani Gloria	Vice Sindaco del Comune di Nimis	Presente
Giandomenico Giovanni	Assessore delegato per il Comune di Magnano in Riviera	Presente
Zossi Anna	Sindaco del Comune di Reana del Rojale	Presente
Fabbrino Beatrice	Assessore delegato del Comune di Taipana	Presente
Baiutti Giorgio	Sindaco del Comune di Tricesimo	Presente

Assiste il Segretario ASD dott.ssa D'Amore Rosa.

Sono presenti: la Responsabile del Servizio sociale dei Comuni dott.ssa Marina Mansutti, il coordinatore area minori dott.ssa Claudia Zanchetta e il coordinatore area anziani dott.ssa Diana De Clara.

Constatato il numero degli intervenuti, assume la presidenza il Sig. Toso Luca nella sua qualità di Componente Assemblea dei Sindaci ed espone gli oggetti iscritti all'ordine del giorno e su questi l'Assemblea dei Sindaci adotta la seguente deliberazione:

OGGETTO: Approvazione Bilancio di previsione dell'Ambito Territoriale del Torre 2026/2028 e contestuale approvazione del programma degli acquisti e forniture.

L'ASSEMBLEA DEI SINDACI

RICHIAMATI:

- l'articolo 17 della legge regionale 31 marzo 2006, n. 6 (Sistema integrato di interventi e servizi per la promozione e la tutela dei diritti di cittadinanza sociale) il quale prevede che i Comuni esercitino in forma associata in ambiti territoriali individuati con deliberazione della Giunta Regionale le funzioni comunali di cui all'articolo 10, ivi comprese le attività, gli interventi e i servizi di cui all'articolo 6 della medesima LR 6/2006;
- la delibera di Giunta Regionale n. 97 del 25 Gennaio 2019, così come modificata con successiva DGR n. 2294 del 30 dicembre 2019, che individua gli Ambiti territoriali per la gestione associata dei Servizi Sociali dei Comuni, stabilendo che l'Ambito del Torre è costituito dai Comuni di Attimis, Cassacco, Faedis, Lusevera, Magnano in Riviera, Nimis, Povoletto, Reana del Rojale, Taipana, Tarcento, Tricesimo;

ATTESO che l'esercizio associato di funzioni e servizi assume la denominazione di Servizio Sociale dei Comuni (SSC) ed è disciplinato dalla Convenzione istitutiva del SSC di cui all'art. 18 della Legge Regionale 6/2006 che individua, tra l'altro, la forma di collaborazione che i Comuni intendono attuare per la realizzazione del SSC, scegliendo la stessa tra le opzioni di delega previste al sopra menzionato art. 18;

RICHIAMATA la Convenzione Istitutiva del Servizio Sociale dei Comuni dell'Ambito Territoriale "del Torre" e atto di delega della gestione al Comune di Tarcento previsti dagli art. 18 e 19 della Legge Regionale 31 marzo 2006 n. 6 Prot. GEN-SP-2019-80-P del 23.12.2019, in vigore dal 01.01.2020

RICHIAMATA la deliberazione dell'Assemblea dei Sindaci del Servizio Sociale dei Comuni del Torre n. 26 del 30.08.2023 avente ad oggetto "Integrazione della "Convenzione istitutiva del Servizio Sociale dei Comuni dell'Ambito Territoriale del Torre e atto di delega della gestione al Comune di Tarcento previsti dagli articoli 18 e 19 della legge regionale 31 marzo 2006 n. 6" con cui si è proceduto all'integrazione dell'allegato B) – servizi ed interventi delegati su base volontaria - della convenzione;

VISTO l'art. 162, comma 1, del D.Lgs. 267/2000, a norma del quale gli enti locali deliberano annualmente il bilancio di previsione finanziario redatto in termini di competenza, per l'anno successivo, osservando i principi di unità, annualità, universalità ed integrità, veridicità, pareggio finanziario e pubblicità;

VISTO l'art. 151, comma 1, del D.Lgs. 267/2000, il quale fissa al 31 dicembre il termine per la deliberazione da parte degli enti locali del bilancio di previsione, riferito ad un orizzonte temporale almeno triennale, disponendo altresì che il termine possa essere differito con decreto del Ministro dell'interno, in presenza di motivate esigenze;

VISTO il D.Lgs. n. 118 del 23/06/2011 e s.m.i., che contiene "Disposizioni in materia di armonizzazione dei sistemi contabili e degli schemi di bilancio delle Regioni, degli enti locali e dei loro organismi, a norma degli articoli 1 e 2 della legge 5 maggio 2009, n. 42";

RICHIAMATO il decreto del MEF 25 luglio 2023: "Aggiornamento degli allegati al decreto legislativo 23 giugno 2011, n. 188, recante: «Disposizioni in materia di armonizzazione dei sistemi contabili e degli schemi di bilancio delle regioni, degli enti locali e dei loro organismi, a norma degli articoli 1 e 2 della legge 5 maggio 2009, n. 42». con cui viene aggiornato il Principio contabile applicato concernente la programmazione Allegato 4/1, in particolare per quanto riguarda i ruoli, i compiti e le tempistiche del processo di approvazione del bilancio di previsione degli enti locali, anche nel corso dell'esercizio provvisorio;

PREMESSO quindi che le tempistiche di approvazione del bilancio di previsione 2026/2028 non permettono di disporre di dati puntualmente aggiornati specificatamente per i finanziamenti regionali, e pertanto potranno essere necessarie diverse e tempestive variazioni nel corso del 2026 per adeguare le poste del bilancio al mutarsi delle esigenze dei vari servizi e capitoli;

VISTA la necessità di approvare la previsione di spesa dell'Ambito Territoriale, al fine di consentire un'adeguata pianificazione dei servizi e degli interventi per il triennio 2026-2028 e di permettere all'Ente Gestore, Comune di Tarcento, di approvare i documenti programmatori come previsto dalla normativa sopra esposta;

RICHIAMATI gli articoli 7 e 13 della succitata Convenzione Istitutiva, ai sensi dei quali:

- Art. 7: Il piano finanziario è costituito dal bilancio di previsione della gestione associata e da una relazione sugli interventi e sui servizi programmati, sulle modalità di concertazione con i diversi attori che collaborano alla realizzazione del sistema integrato locale, sui sistemi di affidamento dei servizi da esternalizzare, sulle relative spese e sulle risorse umane da impiegare. Il piano costituisce il documento in base al quale ciascun Comune iscrive le risorse di rispettiva competenza nel proprio bilancio e trova corrispondenza nei documenti contabili fondamentali dell'Ente gestore;

- art. 13: Le risorse finanziarie necessarie per la gestione associata del Servizio Sociale dei Comuni sono composte dai trasferimenti comunitari, statali, regionali e comunali, da altri trasferimenti ottenuti a titolo di contributo da enti pubblici e privati, nonché dalle entrate relative alla compartecipazione degli utenti ai servizi/interventi. L'Ente gestore è destinatario diretto dei trasferimenti del Fondo sociale regionale (FSR) di cui all'articolo 39 della legge regionale 6/2006, dei Fondi regionali destinati al finanziamento di specifiche misure ovvero, al finanziamento di leggi di settore, di Fondi statali e comunitari erogati per specifici interventi, delle compartecipazioni degli utenti ai servizi/interventi. Il FSR è destinato prioritariamente alla copertura dei livelli essenziali delle prestazioni stabiliti dalle norme e dagli atti di programmazione regionali e locali e in particolare garantisce le spese relative al personale dipendente, compreso quello assunto tramite forme flessibili. Ogni comune associato compartecipa alle spese del SSC trasferendo all'Ente gestore risorse quantificate in base al criterio della popolazione residente all'ultima data utile fornita dall'ISTAT precedente all'anno di competenza. Le quote annuali a carico dei singoli comuni verranno corrisposte in tre tranches: 40% entro il mese di aprile, 30% entro il mese di ottobre, 30% a saldo, a seguito della presentazione del consuntivo.

RICORDATO che, al fine di ristorare l'Ente Gestore per l'attività svolta dalle proprie strutture organizzative per gli adempimenti inerenti al funzionamento dell'Ambito, è prevista l'attribuzione di una quota compensativa, che si ritiene di confermare in € 25.000,00;

RICHIAMATE le precedenti deliberazioni dell'Assemblea dei Sindaci:

- n. 6 del 25.03.2019 che ha previsto di computare il costo dei centri estivi a carico dei soli comuni organizzatori del servizio ed in relazione al costo di ogni singolo centro;
- n. 30 del 25.09.2023, avente ad oggetto "Esame ed approvazione del report di monitoraggio Centri Estivi 2023 ed atto di indirizzo per le annualità successive" con cui si è dato atto che nel 2024 scadrà il precedente affidamento del servizio e si definisce la programmazione per le successive annualità con le medesime modalità gestionali nei comuni di Lusevera, Reana del Rojale, Povoletto, Tarcento e Tricesimo;
- n. 18 del 26.05.2023 avente ad oggetto "Atto d'indirizzo al Comune di Tarcento, in qualità di Ente gestore del Servizio Sociale dei Comuni del Torre, per la modifica del PIAO 2023 – 2025, sottosezione Piano dei fabbisogni di personale" con cui è stata deliberata l'integrazione e potenziamento dell'equipe territoriale dell'Area Minori, Giovani e Famiglie attraverso l'acquisizione di una unità di personale, profilo professionale Assistente Sociale a tempo pieno e indeterminato;
- n. 21 del 10.07.2023 avente ad oggetto "Atto d'indirizzo al Comune di Tarcento, in qualità di Ente gestore del Servizio Sociale dei Comuni del Torre, per la modifica del PIAO 2023 – 2025, sottosezione Piano dei fabbisogni di personale. Integrazione" con cui è stata deliberata la necessità di integrare la precedente deliberazione n. 18/2023 prevedendo l'acquisizione di una

seconda unità di personale, profilo Assistente Sociale da collocare nell'Area Minori, Giovani e Famiglie;

- n. 26 del 09.07.2024 avente ad oggetto: “Atto d’indirizzo al Comune di Tarcento, in qualità di Ente gestore del Servizio Sociale dei Comuni del Torre, per la modifica del PIAO 2024- 2026, sottosezione Piano dei fabbisogni di personale” con cui è stata autorizzata l’assunzione a tempo pieno ed indeterminato di un operatore di categoria D1, profilo professionale Assistente Sociale, da destinare al Punto Unico di Accesso (PUA) ed al rafforzamento del sistema dei servizi per la non autosufficienza e la disabilità, cui dare copertura con i Fondi per le non autosufficienze;
- n. 24 del 10.07.2023 avente ad oggetto “Atto d’indirizzo sulle co-progettazioni ‘Inclusione’ e ‘Domiciliarità’” con cui è stata deliberata la prosecuzione della co-progettazione inclusione per un ulteriore triennio, sino al 31.12.2026 e della co-progettazione domiciliarità per 18 mesi, fino al 30.06.2025;
- n. 30 del 01.10.2024 avente ad oggetto “Conferimento incarico alla CUC Regionale per l’affidamento del servizio di fornitura pasti a domicilio ed adesione alla Convenzione che sarà stipulata all’esito della procedura di gara” con cui è stato stabilito di procedere per il servizio di fornitura pasti a domicilio con un affidamento di servizio mentre per il servizio di assistenza domiciliare con una procedura di co-progettazione;
- n. 18 del 22.04.2024 avente ad oggetto “Atto d’indirizzo per la stipula di una convenzione con il Comune di Reana del Rojale per l’assegnazione in comodato gratuito di alloggi destinati alla realizzazione di progetti ed iniziative in area sociale” dove viene previsto un rimborso da parte del SSC del Torre dei costi per le utenze e per la manutenzione straordinaria degli immobili ceduti in comodato d’uso gratuito;
- n. 31 del 01.10.2024 avente ad oggetto “Avviso pubblico finalizzato all’acquisizione delle manifestazioni di interesse per le azioni di incremento della capacità degli ATS di rispondere alle esigenze dei cittadini, garantendo adeguati servizi sociali alla persona e alla famiglia, in un’ottica di integrazione con i vari livelli di governo e del rispetto del principio di sussidiarietà – triennio 2025-2027. Atto di impegno all’assunzione” con cui è stata espressa la volontà partecipare all’Avviso emanato dal Ministero del Lavoro e delle Politiche Sociali e quindi di assumere a tempo determinato:
 - 1 funzionario esperto di rendicontazione
 - 1 funzionario psicologo
 - 2 funzionari educatori;
- n. 14 del 25.03.2025 avente ad oggetto “Approvazione schema di accordo per la definizione dei rapporti tra l’Ambito Territoriale Sociale del Torre e l’Azienda Pubblica di Servizi alla Persona Opera Pia Coianiz di Tarcento per lo svolgimento in collaborazione di un servizio di sollievo, così come definito dal Piano Non Autosufficienza 2022 – 2024 -Strategia d’intervento 3 - Linea 1.2.”;
- n. 28 del 03.09.2025 avente ad oggetto “Co-progettazione e realizzazione di azioni innovative e sperimentali nell’area della domiciliarità a favore di persone anziane del Servizio Sociale dei Comuni del Torre - CUP J51B21001030006. Aggiornamento sullo stato dell’arte e conferma del budget destinato alle attività progettuali.”;

RICHIAMATO l’art. 187, comma 3 del D. Lgs 267/2000 che disciplina la possibilità di applicare quote di avanzo vincolato al bilancio di previsione: “Le quote del risultato presunto derivanti dall’esercizio precedente, costituite da accantonamenti risultanti dall’ultimo consuntivo approvato o derivanti da fondi vincolati possono essere utilizzate per le finalità cui sono destinate prima dell’approvazione del conto consuntivo dell’esercizio precedente, attraverso l’iscrizione di tali risorse, come posta a sé stante dell’entrata, nel primo esercizio del bilancio di previsione o con provvedimento di variazione al bilancio. L’utilizzo della quota vincolata o accantonata del risultato di amministrazione è consentito, sulla base di una relazione documentata del dirigente competente, anche in caso di esercizio provvisorio, esclusivamente per garantire la prosecuzione o l’avvio di attività soggette a termini o scadenza, la cui mancata attuazione determinerebbe danno per l’ente, secondo le modalità individuate al comma 3-quinquies. (83)”;

CONSIDERATA la necessità di utilizzare:

-i fondi della Quota Servizi Fondo Povertà destinati all'attività trasversale di rafforzamento amministrativo e per il rafforzamento del segretariato sociale – così come indicato nelle Linee guida per l'impiego della QSFP annualità 2022/ 2023 e 2024 – dedicandoli alla copertura dei costi del personale interinale e amministrativo;

-i fondi del progetto sperimentale PIPPI dedicandoli alla copertura dei servizi educativi, delle spese per indennità di missione e dell'acquisto di beni conseguenti alle attività previste dal Ministero;

RITENUTO pertanto di applicare in sede di bilancio di previsione l'avanzo vincolato presunto per un importo complessivo di € 150.557,35 e relativo a:

-Quota Servizi del Fondo Povertà per un importo pari a euro 94.382,35 a copertura dei costi del personale interinale e amministrativo integralmente dedicati alle attività previste dalle Linee guida ministeriali;

-Progetto sperimentale PIPPI per un importo pari a € 56.175,00 a copertura dei costi di servizio educativo, delle spese di indennità di missione e di acquisto beni;

EVIDENZIATO che una quota rilevante dei servizi garantiti dalla gestione associata è acquisita attraverso modalità esternalizzate;

RICORDATO che l'art. 37 del D.Lgs 36/2023 prevede che:

- le amministrazioni aggiudicatrici adottino il programma triennale degli acquisti di beni e servizi e i relativi aggiornamenti annuali;
- che i programmi sono approvati nel rispetto dei documenti programmatori e in coerenza con il bilancio e, per gli enti locali, secondo le norme che disciplinano la programmazione economico-finanziaria degli enti;
- che il programma triennale di forniture e servizi ed i relativi aggiornamenti annuali contengono gli acquisti di beni e servizi di importo unitario stimato pari o superiore a 140.000 euro;

EVIDENZIATO a tal fine che nel corso del 2026 si concluderà l'affidamento del servizio di trasporto collettivo e che sarà necessario indire nuova procedura di affidamento;

EVIDENZIATO inoltre che il 31.12.2026 si concluderà la co-progettazione in area inclusione e che si intende procedere con una nuova procedura di co-progettazione, alla luce dei positivi risultati riscontrati;

PRESO ATTO che è intendimento dell'Ente gestore, benché non ancora formalizzato, strutturare al proprio interno un Ufficio Gare, per la gestione degli affidamenti di servizi e forniture e che in considerazione della rilevanza, in termini numerici e di spesa, degli affidamenti in capo alla Funzione Associata, è prevista l'assegnazione a detto Ufficio dell'istruttore amministrativo che al momento sta curando le procedure di appalto all'interno dell'Ufficio di Direzione e Controllo di Ambito;

RICHIAMATO l'accordo inter Ambiti sottoscritto ai fini della realizzazione del progetto 'Sunrise', approvato con deliberazione dell'Assemblea dei Sindaci di Ambito n. 5 del 21.02.2022, così come rinnovato per il biennio 2025 e 2026

DATO ATTO che sono state a tal fine allocate a bilancio le risorse annuali computate a carico degli Ambiti partner;

DATO ATTO altresì che il Comune di Tarcento, Ente gestore dell'Ambito Territoriale, ha stipulato a far data dallo 01.01.2025 una Convenzione per l'Ufficio Personale con altro Ente locale, ai sensi della LR 21/2019 "Esercizio coordinato di funzioni e servizi tra gli Enti locali del Friuli Venezia Giulia e istituzione degli Enti di decentramento regionale", assegnando al nuovo ufficio proprio personale e prevedendo, per far fronte ai costi di funzionamento dell'ufficio comune, una ulteriore quota calcolata sulla base delle spese effettivamente sostenute nel corso dell'anno e del numero dei dipendenti;

RITENUTO pertanto necessario:

- assegnare l'istruttore Amministrativo – cat. C incardinato nella pianta organica aggiuntiva dell'Ambito ed operativo presso l'ufficio personale dell'Ente gestore

- iscrivere a bilancio gli importi della propria quota parte dei costi di funzionamento dell'“Ufficio Comune”, rimborsando il Comune di Tarcento in proporzione al personale dell'Ambito;

RICHIAMATE le deliberazioni dell'Assemblea dei Sindaci portate in approvazione nella seduta che approva il presente atto deliberativo e propedeutiche alla stesura del bilancio di previsione dell'Ambito del Torre 2026/2028, di seguito indicate:

- Modifica 'Linee di indirizzo per la definizione della modalità di compartecipazione alle spese delle rette per l'accoglienza di minori in servizi residenziali e semiresidenziali';
- “Approvazione quote di compartecipazione, tariffe e parametri per l'accesso ai servizi e alle prestazioni socioassistenziali anno 2026”;

VISTI:

- l'allegata previsione di spesa del Servizio Sociale dei Comuni per il triennio 2026/2028 ammontante ad € 13.256.629,13 per l'anno 2026, € 13.092.513,14 per l'anno 2027 ed € 13.068,110,08 per l'anno 2028, comprendente tutte le voci di entrata e tutte le voci di spesa (Allegato A per la parte entrata e Allegato B per la parte spesa);
- la relazione illustrativa della programmazione strategica e finanziaria (allegato C);
- la determinazione della compartecipazione finanziaria dei comuni associati per il triennio 2026 – 2028 (allegato D);

AI SENSI e per gli effetti di quanto previsto dagli artt. 49 e 147 bis del D.Lgs. n. 267/2000, come modificato dal D.Lgs. n. 174/2012, il funzionario TPO Area Assistenziale Ambito Socio Assistenziale esprime parere di regolarità tecnica favorevole ed attesta la regolarità e la correttezza dell'azione amministrativa;

AI SENSI e per gli effetti di quanto previsto dagli artt. 49 e 147 bis del D.Lgs. n. 267/2000, come modificato dal D.Lgs. n. 174/2012, il Responsabile dell'U.O. economico/finanziaria esprime parere di regolarità contabile favorevole;

Con voti favorevoli 10, contrari nessuno, astenuti nessuno su 10 componenti dell'Assemblea presenti e votanti in forma espressa per alzata di mano

D E L I B E R A

1. Di approvare il bilancio di previsione dell'Ambito Territoriale del Torre 2026/2028 come da Allegati A) e B), e come illustrato nell'allegato C), che costituiscono parte integrante del presente atto, dando contestuale approvazione anche alla pianificazione delle esternalizzazioni previste nel triennio, così come meglio declinata nelle premesse e sintetizzato nella relazione (allegato C), ai sensi dell'art. 37 del D. Lgs. 36/2023;
2. Di approvare le quote di compartecipazione finanziaria dei Comuni associati come da Allegato D), parte integrante del presente atto;
3. Di trasmettere la presente deliberazione ai Responsabili dei Servizi Finanziari dei Comuni associati per gli adempimenti di competenza.

Con separata, unanime e palese votazione, la presente delibera viene dichiarata immediatamente eseguibile, ai sensi art.1, c.19, LR 21/2003.

Parere tecnico – favorevole – Marina Mansutti

Parere contabile – favorevole – Barbara Poiana

Letto, confermato e sottoscritto,

Il Presidente
Toso Luca

Il Segretario
Dott.ssa D'Amore Rosa

ATTESTAZIONE DI PUBBLICAZIONE

Si attesta che la presente deliberazione viene pubblicata all'Albo Pretorio on-line dal 04/11/2025 al 18/11/2025 per quindici giorni consecutivi, ai sensi della L.R. n. 21/2003 e successive modificazioni.

Città di Tarcento, lì 04/11/2025

Il Responsabile della Pubblicazione
Arianna Fabbro

Eser	Tit	Tipol	Cat	ES	Cap	Art	Desc_voce	Anno1	IMPORTA DA INSERIRE A BILANCIO 2026/2028 PER IL 2026	Anno2	IMPORTA DA INSERIRE A BILANCIO 2026/2028 PER IL 2027	Anno3	IMPORTA DA INSERIRE A BILANCIO 2026/2028 PER IL 2028	Pdcf1	Pdcf2	Pdcf3	Pdcf4	Pdcf5
2025				E	0	5	FONDO PLURIENNALE VINCOLATO PARTE CORRENTE	2026	- €	2027		2028						
2025				E	0	6	FONDO PLURIENNALE PARTE CAPITALE	2026	- €	2027		2028						
2025				E	0	7	AMBITO - AVANZO VINCOLATO PER SPESE CORRENTI	2026	150.557,35 €	2027		2028						
2025				E	0	9	AMBITO - AVANZO VINCOLATO PER INVESTIMENTI	2026	- €	2027		2028						
2025	2	101	1	E	155	9	AMBITO - Trasferimento dal Ministero dell'Istruzione per A.F. FONDO 0-6 anni	2026	25.000,00 €	2027	25.000,00 €	2028	25.000,00 €	2	1	1	1	2
2025	2	101	1	E	155	10	AMBITO - Programma nazionale inclusione e lotta alla poverta 2021-27, incremento capacita ATS risposta ai cittadini - personale (SPESA 1412/32, 1412/33, 1462/9)	2026	188.701,20 €	2027	188.701,20 €	2028	188.701,20 €	2	1	1	1	2
2025	2	101	2	E	191	2	AMBITO - TRASFERIMENTO DELLA REGIONE PER ASSISTENZA EMIGRANTI (SPESA 1442/26)	2026	24.720,00 €	2027	24.720,00 €	2028	24.720,00 €	2	1	1	2	1
2025	2	101	2	E	193	0	AMBITO - FSR_ FNA quota disabilità (cap. 1448/5 spesa)	2026	424.030,98 €	2027	424.030,98 €	2028	424.030,98 €	2	1	1	2	1
2025	2	101	2	E	194	9	AMBITO - TRASFER. REGION. PER PRESTAZIONI ENS ANMIL (SPESA 1442/29)	2026	15.000,00 €	2027	15.000,00 €	2028	15.000,00 €	2	1	1	2	1
2025	2	101	2	E	194	11	AMBITO - TRASFER. UTI PER PRESTAZIONI ENS ANMIL (SPESA 1442/29)	2026		2027		2028		2	1	1	2	5
2025	2	101	1	E	194	12	AMBITO - TRASFERIMENTO STATALE PER CONTRIBUTO EX ART. 1 COMMI 797 - 804 LEGGE 178/2020	2026	113.066,31 €	2027	113.070,00 €	2028	113.070,00 €	2	1	1	1	1
2025	2	101	2	E	197	1	AMBITO - TRASFERIMENTI FONDO UNICO	2026	3.457.665,00 €	2027	3.457.665,00 €	2028	3.457.665,00 €	2	1	1	2	1
2025	2	101	2	E	197	2	AMBITO - TRASFERIMENTI FONDO AUTONOMIA POSSIBILE (spesa 1447)	2026	2.450.000,00 €	2027	2.450.000,00 €	2028	2.450.000,00 €	2	1	1	2	1
2025	2	101	2	E	197	3	AMBITO - TRASFERIMENTI FONDO DI SOLIDARIETA (spesa 1446)	2026		2027		2028		2	1	1	2	1
2025	2	101	2	E	197	4	AMBITO - ALTRI TRASFERIMENTI REGIONE (spesa 1449)	2026	800.000,00 €	2027	800.000,00 €	2028	800.000,00 €	2	1	1	2	1
2025	2	101	2	E	197	6	AMBITO - CONTRIBUTI PER MISURE DI INCLUSIONE ATTIVA E DI SOSTEGNO AL REDDITO (EX FONDO SOLIDARIETA)	2026		2027		2028		2	1	1	2	1
2025	2	101	2	E	197	7	AMBITO - TRASFERIMENTI UTI PER FONDO UNICO	2026		2027		2028		2	1	1	2	5
2025	2	101	2	E	197	8	AMBITO - TRASFERIMENTI UTI PER FONDO AUTONOMIA POSSIBILE	2026		2027		2028		2	1	1	2	5

2025	2	101	2	E	197	9	AMBITO - TRASFERIMENTI UTI FINALIZZATI	2026		2027		2028		2	1	1	2	5
2025	2	101	2	E	197	10	AMBITO - TRASFERIMENTI UTI CONTRIBUTI MISURE INCLUSIONE ATTIVA E DI SOSTEGNO AL REDDITO	2026		2027		2028		2	1	1	2	5
2025	2	101	2	E	197	11	AMBITO - TRASFERIMENTI UTI PER COMPARTICIPAZIONI UTENZA	2026		2027		2028		2	1	1	2	5
2025	2	101	2	E	197	12	AMBITO - TRASFERIMENTI UTI CENTRALE PER FONDO UNICO COMUNI DI TRICESIMO E REANA	2026		2027		2028		2	1	1	2	0
2025	2	101	2	E	197	13	AMBITO - TRASFERIMENTI UTI FRIULI CENTRALE PER FONDO AUTONOMIA POSSIBILE COMUNI DI TRICESIMO E REANA	2026		2027		2028		2	1	1	2	0
2025	2	101	2	E	197	14	AMBITO - TRASFERIMENTI UTI FRIULI CENTRALE PER FINANZIAMENTI REGIONALI FINALIZZATI	2026		2027		2028		2	1	1	2	0
2025	2	101	2	E	197	15	AMBITO - TRASFERIMENTI UTI TORRE PER FINANZIAMENTI EUROPEI	2026		2027		2028		2	1	1	2	0
2025	2	101	2	E	197	16	AMBITO - TRASFERIMENTI UTI FRIULI CENTRALE PER FINANZIAMENTI EUROPEI	2026		2027		2028		2	1	1	2	0
2025	2	101	2	E	197	17	AMBITO - TRASFERIMENTI UTI TORRE PER FINANZIAMENTI DELLO STATO	2026		2027		2028		2	1	1	2	0
2025	2	101	2	E	197	21	AMBITO - TRASFERIMENTI STATALI TRAMITE REGIONE	2026	- €	2027	37.435,56 €	2028	37.435,56 €	2	1	1	2	0
2025	2	101	2	E	197	22	AMBITO - TRASFERIMENTO REGIONE SOSTEGNO DEL RUOLO DI CURA E DI ASSISTENZA DEL CAREGIVER FAMILIARE - SPESA (1447/7)	2026	26.000,00 €	2027	26.000,00 €	2028	26.000,00 €	2	1	1	2	1
2025	2	101	2	E	197	23	AMBITO - TRASFERIMENTI REGIONE PER LR 11/2006 ART 8 INTERVENTO ECONOMICO GESTANTI IN SITUAZIONI DI DISAGIO SOCIO - ECONOMICO (S 1442/48)	2026	25.000,00 €	2027	25.000,00 €	2028	25.000,00 €	2	1	1	2	1
2025	2	101	2	E	197	24	AMBITO - FONDO SOCIALE EUROPEO PER ABBATTIMENTO RETTE GESTORI DEI SERVIZI DI PRIMA INFANZIA - SPESA (1442/50)	2026	237.000,00 €	2027	237.000,00 €	2028	237.000,00 €	2	1	1	2	1
2025	2	101	2	E	197	25	AMBITO - LEGGE REGIONALE 41/1996 ART. 15 CONTRIBUTI PER TRASPORTO COLLETTIVO PERSONE CON DISABILITA' - SPESA (1435/1)	2026	55.484,30 €	2027	60.720,00 €	2028	60.720,00 €	2	1	1	2	1
2025	2	101	2	E	197	26	AMBITO - LEGGE REGIONALE 19/2010 ART. 3 CONTRIBUTO PER SPORTELLI PROMOZIONE E SUPPORTO AMMINISTRATORI DI SOSTEGNO - SPESA (1437/3)	2026	21.000,00 €	2027	21.000,00 €	2028	21.000,00 €	2	1	1	2	1
2025	2	101	2	E	197	27	AMBITO - LR 19/2010 ART. 2 BIS CONTRIBUTO PER EQUA INDENNITA' AMMINISTRATORE DI SOSTEGNO - SPESA (1442/49)	2026	12.875,00 €	2027	12.875,00 €	2028	12.875,00 €	2	1	1	2	1
2025	2	101	2	E	197	28	AMBITO - CONTRIBUTO FONDO GRAVISSIMI - SPESA (1447/4)	2026		2027		2028		2	1	1	2	1
2025	2	101	2	E	197	29	AMBITO - LEGGE REGIONALE 11/2006 ART. 9 BIS CONTRIBUTI A SOSTEGNO FAMIGLIA E GENITORIALITA' (FIGLIO MINORE) SPESA (1444/4)	2026	11.500,00 €	2027	11.500,00 €	2028	11.500,00 €	2	1	1	2	1
2025	2	101	2	E	197	30	AMBITO - LEGGE REGIONALE 11/2006 ART. 9 BIS CONTRIBUTI A SOSTEGNO FAMIGLIA E GENITORIALITA' - ADOZIONE E AFFIDI FAMILIARI - SPESA 1444/1	2026	- €	2027	- €	2028	- €	2	1	1	2	1
2025	2	101	2	E	197	32	AMBITO - FONDO NAZIONALE POLITICHE DELLA FAMIGLIA	2026	- €	2027	- €	2028	- €	2	1	1	2	1

2025	2	101	2	E	197	33	AMBITO - TRASFERIMENTI FONDO PER PROGETTO CARE LEAVERS (cap. S 1434/8 e 1444/6)	2026	65.337,67 €	2027	38.673,23 €	2028	13.615,50 €	2	1	1	2	1
2025	2	101	2	E	197	34	AMBITO - FONDO non autosufficienza - rafforzamento dei punti unici di accesso (1412/29, 1412/30, 1462/8)	2026	80.000,00 €	2027	80.000,00 €	2028	80.000,00 €	2	1	1	2	1
2025	2	101	2	E	197	35	AMBITO - Fondo non autosufficienza - Servizi sociali di sollievo (S. 1448/3)	2026	81.829,28 €	2027	81.829,28 €	2028	81.829,28 €	2	1	1	2	1
2025	2	101	2	E	197	36	AMBITO - Fondo poverta progetti sperimentali PIPPI (capitolo SPESA 1434/10 1438/4)	2026	- €	2027	- €	2028	- €	2	1	1	2	1
2025	2	101	2	E	197	37	AMBITO - Fondo Sociale Europeo per abbattimento rette gestori dei servizi di prima infanzia - Misura 2 Conciliazione VITA / LAVORO (CAP. Spesa 1142/54)	2026	170.000,00 €	2027	170.000,00 €	2028	170.000,00 €	2	1	1	2	1
2025	2	101	2	E	197	38	Ambito LR 13/2022 art.8 Contributi per la realizzazione di orti collettivi sociali per persone con disabilità - Spesa 1437/9	2026	- €	2027		2028		2	1	1	2	1
2025	2	101	2	E	197	39	AMBITO - "L.R. 22/2021, art. 35 - DPREg 131/2024 - Sostegno adozioni, affidamento familiare e neomaggiorenni in uscita da comunità o affido" (cap. 1444/8 spesa)	2026	25.000,00 €	2027	25.000,00 €	2028	25.000,00 €	2	1	1	2	1
2025	2	101	2	E	199	0	AMBITO- Trasferimento da ASU FC per progetti FAP salute mentale e dipendenze (cap. 1447/3 s)	2026	150.000,00 €	2027	150.000,00 €	2028	150.000,00 €	2	1	1	2	12
2025				E	274	5	AMBITO - TRASFERIMENTI DALLA PROVINCIA	2026		2027		2028						
2025	2	101	2	E	274	6	AMBITO - TRASFERIMENTI DIVERSI DA ALTRI ENTI	2026	10.000,00 €	2027	10.000,00 €	2028	10.000,00 €	2	1	1	2	0
2025	2	104	1	E	274	7	AMBITO - TRASFERIMENTI DIVERSI DA ISTITUZIONI SOCIALI PRIVATE	2026	5.000,00 €	2027	5.000,00 €	2028	5.000,00 €	2	1	4	1	0
2025	2	105	1	E	274	8	AMBITO - TRASFERIMENTI FONDI EUROPEI	2026		2027		2028		2	1	5	1	0
2025	2	102	1	E	274	9	AMBITO- TRASFERIMENTI DIVERSI DA FAMIGLIE	2026	- €	2027	- €	2028	- €	2	1	2	1	1
2025	2	101	2	E	288	1	AMBITO - TRASFERIMENTI COMUNI AMBITO SOCIOASSISTENZIALE	2026	2.234.726,78 €	2027	2.195.598,70 €	2025	2.185.886,70 €	2	1	1	2	3
2025	2	101	2	E	288	2	AMBITO - TRASFERIMENTI COMUNI SERVIZIO PASTI A DOMICILIO	2026		2027		2028		2	1	1	2	3
2025	2	101	2	E	288	3	AMBITO - TRASFERIMENTI COMUNI CONTRIBUTI CANONI AFFITTO	2026	400.000,00 €	2027	400.000,00 €	2028	400.000,00 €	2	1	1	2	3
2025	2	101	2	E	288	4	AMBITO - TRASFERIMENTI UTI EX QUOTA COMPARTECIPAZIONE COMUNI AMBITO SOCIOASSISTENZIALE	2026		2027		2028		2	1	1	2	0
2025	2	101	2	E	288	5	AMBITO - TRASFERIMENTI UTI PER SERVIZIO PASTI A DOMICILIO	2026		2027		2028		2	1	1	2	0

2025	2	101	2	E	288	6	AMBITO - TRASFERIMENTI UTI FRIULI CENTRALE EX QUOTA COMPARTECIPAZIONE TRICESIMO E REANA	2026		2027		2028		2	1	1	2	0
2025	2	101	2	E	288	7	AMBITO - TRASFERIMENTI UTI FRIULI CENTRALE PER SERVIZIO PASTI A DOMICILIO DI TRICESIMO E REANA	2026		2027		2028		2	1	1	2	0
2025	2	101	2	E	288	8	AMBITO - TRASFERIMENTI COMUNI AMBITO SOCIOASSISTENZIALE PER DELEGA AZIENDA SANITARIA HANDICAP	2026	1.080.000,00 €	2027	1.080.000,00 €	2028	1.080.000,00 €	2	1	1	2	3
2025	2	101	2	E	288	9	AMBITO - TRASFERIMENTI PER MISURE DI SOLIDARIETA' ALIMENTARE (cap. S 1437/4)	2026		2027		2028		2	1	1	2	3
2025	2	101	2	E	288	10	AMBITO - TRASFERIMENTI COMUNI INSERIMENTI MINORI NON ACCOMPAGNATI (cap. S 1434/6)	2026	150.000,00 €	2027	150.000,00 €	2028	150.000,00 €	2	1	1	2	3
2025	2	101	2	E	288	11	AMBITO - TRASFERIMENTO COMUNI AFFIDI MINORI UCRAINI	2026		2027		2028		2	1	1	2	3
2025	2	101	2	E	288	12	Ambito - Trasferimento fondi per assistenza e autonomia alla comunicazione degli alunni con disabilita	2026	66.000,00 €	2027	66.000,00 €	2028	66.000,00 €	2	1	1	2	3
2025	3	100	2	E	370	2	AMBITO - PROVENTI DEI CENTRI ESTIVI	2026	84.300,00 €	2027	84.300,00 €	2028	84.300,00 €	3	1	2	1	999
2025	3	100	2	E	370	3	AMBITO - ENTRATE FIGURATIVE ESENZIONI CENTRI ESTIVI (S 1442/44)	2026	61.569,55 €	2027	61.569,55 €	2028	61.569,55 €	3	1	2	1	999
2025	3	100	2	E	370	4	AMBITO - Concorso utenza alle rette comunita minori. (s 1444/7)	2026	9.000,00 €	2027	10.000,00 €	2028	10.000,00 €	3	1	2	1	999
2025	3	100	2	E	480	3	AMBITO - CONCORSO UTENZA SERVIZIO DI ASSISTENZA DOMICILIARE (RILEVANTE IVA)	2026	154.000,00 €	2027	154.000,00 €	2028	154.000,00 €	3	1	2	1	999
2025	3	100	2	E	480	4	AMBITO - PROVENTI SERVIZIO PASTI A DOMICILIO (RILEVANTE IVA)	2026	65.000,00 €	2027	65.000,00 €	2028	65.000,00 €	3	1	2	1	999
2025	3	100	2	E	480	5	AMBITO - ENTRATE FIGURATIVE ESENZIONI AGEVOLAZIONI SERVIZIO DI ASSISTENZA DOMICILIARE (S.1442/43)	2026	106.000,00 €	2027	106.000,00 €	2028	106.000,00 €	3	1	2	1	999
2025	3	100	2	E	480	6	AMBITO - ENTRATE FIGURATIVE ESENZIONI AGEVOLAZIONI SERVIZIO PASTI A DOMICILIO (S. 1442/44)	2026	130.500,00 €	2027	130.500,00 €	2028	130.500,00 €	3	1	2	1	999
2025	3	100	2	E	480	7	AMBITO - Fondo non autosufficienza compartecipazione utenza ai servizi sociali di sollievo. (S 1448/3)	2026	17.000,00 €	2027	17.000,00 €	2028	17.000,00 €	3	1	2	1	999
2025	3	100	2	E	480	8	AMBITO - Compartecipaione utenza servizio di trasporto collettivo (s. 1435/1)	2026	- €	2027	10.000,00 €	2028	10.000,00 €	3	1	2	1	999
2025	3	100	2	E	481	2	AMBITO - COMPARTECIPAZIONI DEI RICOVERATI E OBBLIGATI	2026	13.000,00 €	2027	13.000,00 €	2028	13.000,00 €	3	1	2	1	999
2025	3	500	99	E	764	27	AMBITO - GIRO CONTO INCENTIVI	2026	25.845,71 €	2027	26.324,64 €	2028	27.847,76 €	3	5	99	2	1
2025	3	500	99	E	764	29	AMBITO - giro conto incentivi Fondo incentivante	2026	1.920,00 €	2027		2028	8.843,55 €	3	5	99	2	1
2025	3	500	99	E	764	30	AMBITO - Giro conto contributi progetti domotica e digitalizzazione LR 13/2023 art. 8 (CAP Spesa 1442/53)	2026	- €	2027	- €	2028	- €	3	5	99	2	1
2025				E	788	2	AMBITO - RIMBORSO COMUNI AMBITO SOCIOASSISTENZIALE (OLD)	2026		2027		2028						
2025	3	500	99	E	788	4	AMBITO - RIMBORSI DIVERSI	2026	15.000,00 €	2027	15.000,00 €	2028	15.000,00 €	3	5	99	99	999

2025	3	500	99	E	788	5	AMBITO - RIMBORSO DA PARTE DEI COMUNI PER SERVIZIO DI CONSEGNA PASTI ANZIANI A DOMICILIO (RILEVANTE IVA)	2026		2027		2028		3	5	99	99	999	
2025	3	500	2	E	788	6	AMBITO - RIMBORSI DA ENTI PER PERSONALE IN COMANDO O IN CONVENZIONE	2026		2027		2028		3	5	2	1	1	
2025	4	400	1	E	852	13	AMBITO - ALIENAZIONE MEZZI DI TRASPORTO	2026		2027		2028		4	4	1	1	0	
2025	4	300	10	E	948	3	AMBITO - TRASFERIMENTI CONTO CAPITALE	2026		2027		2028		4	3	10	2	3	
2025	9	200	4	E	1215	4	AMBITO - DEPOSITI CAUZIONALI	2026	18.000,00 €	2027	18.000,00 €	2028	18.000,00 €	9	2	4	1	1	
2025	4	200	1	E	1500	1	AMBITO - TRASFERIMENTO REGIONALE PER PROGETTI DII DOMOTICA E DIGITALIZZAZIONE _ LR 13/2023 ART. 8	2026	- €	2027	- €	2028	- €	4	2	1	2	1	
									13.256.629,13 €				13.092.513,14 €						13.068.110,08 €

Elenco firmatari

ATTO SOTTOSCRITTO DIGITALMENTE AI SENSI DEL D.P.R. 445/2000 E DEL D.LGS. 82/2005 E SUCCESSIVE MODIFICHE E INTEGRAZIONI

Questo documento è stato firmato da:

NOME: MANSUTTI MARINA

CODICE FISCALE: MNSMRN72L68L483D

DATA FIRMA: 24/10/2025 13:29:16

IMPRONTA: 68C7E7F2D0EA24092BFBA4D33C9D14910E974CF4897F3BF8D8058C28548A2AC1
0E974CF4897F3BF8D8058C28548A2AC1C186D16055D3BDBD3DD15CEF74531D2D
C186D16055D3BDBD3DD15CEF74531D2D29C6C403F568DA6DCC0971B749F9B501
29C6C403F568DA6DCC0971B749F9B50120CAB1A5380FFB5235C2AEBDF8F22B29

Eser	Miss	Prog	Tit	Macr	ES	Cap	Art	Desc_voce	Anno1	IMPORTA DA INSERIRE A BILANCIO 2026/2028 PER IL 2026	Anno2	IMPORTA DA INSERIRE A BILANCIO 2026/2028 PER IL 2027	Anno3	IMPORTA DA INSERIRE A BILANCIO 2026/2028 PER IL 2028	Pdcf1	Pdcf2	Pdcf3	Pdcf4	Pdcf5
2025	1	11	1	1	S	402	16	AMBITO - QUOTE DI SALARIO ACCESSORIO PER INCENTIVI (DLGS 50/2016)	2026	19.550,00 €	2027	19.910,00 €	2028	20.790,00 €	1	1	1	1	4
2025	1	11	1	1	S	402	17	AMBITO - QUOTE DI CONTRIBUTI PER INCENTIVI (DLGS 50/2016)	2026	4.633,96 €	2027	4.722,29 €	2028	4.930,61 €	1	1	2	1	1
2025	1	11	1	2	S	452	7	AMBITO - IRAP SU INCENTIVI TECNICI	2026	1.661,75 €	2027	1.692,35 €	2028	1.767,15 €	1	2	1	1	1
2025	20	3	1	10	S	486	5	AMBITO - FONDO INNOVAZIONE su incentivi tecnici - QUOTA 20% (E 764/29)	2026	1.920,00 €	2027	- €	2028	8.843,55 €	1	10	1	99	999
2025	12	7	1	1	S	1412	9	AMBITO - STRAORDINARIO DOA	2026	8.000,00 €	2027	8.000,00 €	2028	8.000,00 €	1	1	1	1	0
2025	12	7	1	1	S	1412	10	AMBITO - FONDO PRODUTTIVITA' DOA	2026	20.000,00 €	2027	20.000,00 €	2028	20.000,00 €	1	1	1	1	0
2025	12	7	1	3	S	1412	11	AMBITO - LAVORI SOCIALMENTE UTILI	2026		2027		2028		1	3	2	12	2
2025	12	1	1	1	S	1412	12	AMBITO - STIPENDI AREA MINORI	2026	210.549,34 €	2027	210.549,34 €	2028	210.549,34 €	1	1	1	1	0
2025	12	1	1	1	S	1412	13	AMBITO - CONTRIBUTI A CARICO ENTE AREA MINORI	2026	61.405,53 €	2027	61.405,53 €	2028	61.405,53 €	1	1	2	1	0
2025	12	2	1	1	S	1412	14	AMBITO - STIPENDI AREA HANDICAP	2026	61.823,75 €	2027	61.823,75 €	2028	61.823,75 €	1	1	1	1	0
2025	12	2	1	1	S	1412	15	AMBITO - CONTRIBUTI A CARICO ENTE AREA HANDICAP	2026	18.250,88 €	2027	18.250,88 €	2028	18.250,88 €	1	1	2	1	0
2025	12	3	1	1	S	1412	16	AMBITO - STIPENDI AREA ANZIANI	2026	326.433,85 €	2027	326.433,85 €	2028	326.433,85 €	1	1	1	1	0
2025	12	3	1	1	S	1412	17	AMBITO - CONTRIBUTI A CARICO ENTE AREA ANZIANI	2026	95.119,68 €	2027	95.119,68 €	2028	95.119,68 €	1	1	2	1	0
2025	12	7	1	1	S	1412	18	AMBITO - STIPENDI AREA GESTIONE DELLA RETE	2026	377.186,24 €	2027	377.186,24 €	2028	377.186,24 €	1	1	1	1	0
2025	12	7	1	1	S	1412	19	AMBITO - CONTRIBUTI A CARICO ENTE AREA GOVERNO DELLA RETE	2026	109.481,30 €	2027	109.481,30 €	2028	109.481,30 €	1	1	2	1	0
2025	12	4	1	1	S	1412	20	AMBITO - STIPENDI AREA ESCLUSIONE SOCIALE	2026	92.735,62 €	2027	92.735,62 €	2028	92.735,62 €	1	1	1	1	0
2025	12	4	1	1	S	1412	21	AMBITO - CONTRIBUTI A CARICO ENTE AREA ESCLUSIONE SOCIALE	2026	27.376,31 €	2027	27.376,31 €	2028	27.376,31 €	1	1	2	1	0
2025	12	7	1	1	S	1412	22	AMBITO - ASSEGNI AL NUCLEO FAMILIARE	2026	- €	2027	- €	2028	- €	1	1	2	2	1
2025	12	7	1	1	S	1412	23	AMBITO - ARRETRATI CONTRATTUALI	2026	85.304,78 €	2027	85.304,78 €	2028	85.304,78 €	1	1	1	1	0
2025	12	7	1	1	S	1412	24	AMBITO - CONTRIBUTI SU ARRETRATI CONTRATTUALI	2026	24.311,86 €	2027	24.311,86 €	2028	24.311,86 €	1	1	2	1	0
2025	12	7	1	1	S	1412	25	AMBITO - CONTRATTO 2018 NUOVO FONDO PRODUTTIVITA' DOA	2026	103.000,00 €	2027	103.000,00 €	2028	103.000,00 €	1	1	1	1	0
2025	12	4	1	1	S	1412	26	AMBITO - STIPENDI QUOTA SERVIZI FONDO POVERTA'	2026	27.098,97 €	2027	27.098,97 €	2028	27.098,97 €	1	1	1	1	0

2025	12	4	1	1	S	1412	27	AMBITO - CONTRIBUTI A CARICO ENTE STIPENDI QUOTA SERVIZI FONDO POVERTA'	2026	7.988,66 €	2027	7.988,66 €	2028	7.988,66 €	1	1	2	1	0
2025	12	7	1	1	S	1412	28	AMBITO - CONTRIBUTI SU FONDO PRODUTTIVITA' DOA	2026	33.136,40 €	2027	33.136,40 €	2028	33.136,40 €	1	1	2	1	0
2025	12	7	1	1	S	1412	29	AMBITO - CONTRIBUTI FONDO PERSEO	2026	4.000,00 €	2027	4.000,00 €	2028	4.000,00 €	1	1	2	1	0
2025	12	4	1	1	S	1412	30	AMBITO - Stipendi fondo non autosufficienza (ENTRATA 197/34)	2026	58.909,40 €	2027	58.909,40 €	2028	58.909,40 €	1	1	1	1	0
2025	12	7	1	1	S	1412	31	AMBITO - Contributi fondo non autosufficienza (ENTRATA 197/34)	2026	16.083,30 €	2027	16.083,30 €	2028	16.083,30 €	1	1	2	1	0
2025	12	4	1	1	S	1412	32	AMBITO - STIPENDI Programma nazionale inclusione e lotta alla poverta 2021-27, incremento capacita ATS risposta ai cittadini (ENTRATA 155/10)	2026	142.700,00 €	2027	142.700,00 €	2028	142.700,00 €	1	1	1	1	0
2025	12	4	1	1	S	1412	33	AMBITO - CONTRIBUTI Programma nazionale inclusione e lotta alla poverta 2021-27, incremento capacita ATS risposta ai cittadini (ENTRATA 155/10)	2026	33.871,70 €	2027	33.871,70 €	2028	33.871,70 €	1	1	2	1	0
2025	12	7	1	10	S	1412	109	FPV - AMBITO - STRAORDINARIO DOA	2026		2027		2028		1	10	2	1	1
2025	12	7	1	10	S	1412	110	FPV - AMBITO - FONDO PRODUTTIVITA' DOA	2026		2027		2028		1	10	2	1	1
2025	12	3	1	10	S	1412	117	FPV - AMBITO - CONTRIBUTI A CARICO ENTE AREA ANZIANI	2026		2027		2028		1	10	2	1	1
2025	12	7	1	10	S	1412	118	FPV - AMBITO - STIPENDI AREA GESTIONE DELLA RETE	2026		2027		2028		1	10	2	1	1
2025	12	7	1	10	S	1412	119	FPV AMBITO - CONTRIBUTI A CARICO ENTE AREA GOVERNO DELLA RETE	2026		2027		2028		1	10	2	1	1
2025	12	7	1	10	S	1412	125	FPV - AMBITO - CONTRATTO 2018 NUOVO FONDO PRODUTTIVITA' DOA	2026		2027		2028		1	10	2	1	1
2025	12	4	1	10	S	1412	126	FPV - AMBITO- STIPENDI QUOTA SERVIZI FONDO POVERTA'	2026		2027		2028		1	10	2	1	1
2025	12	7	1	10	S	1412	128	FPV - AMBITO - CONTRIBUTI SU FONDO PRODUTTIVITA' DOA	2026		2027		2028		1	10	2	1	1
2025	12	7	1	3	S	1423	1	AMBITO - MATERIALI DI CONSUMO	2026	5.000,00 €	2027	4.000,00 €	2028	4.000,00 €	1	3	1	2	0
2025	12	7	1	3	S	1423	2	AMBITO - ABBONAMENTI	2026		2027		2028		1	3	1	1	0
2025	12	2	1	3	S	1423	3	AMBITO - MATERIALI DI CONSUMO AREA DISABILI	2026		2027		2028		1	3	1	2	0
2025	12	3	1	3	S	1423	4	AMBITO - MATERIALI DI CONSUMO AREA ANZIANI	2026	4.000,00 €	2027	4.000,00 €	2028	4.000,00 €	1	3	1	2	0
2025	12	1	1	3	S	1423	5	AMBITO - Acquisto beni per progetto sperimentale PIPPI (Entrata 197/36)	2026	2.800,00 €	2027	- €	2028	- €	1	3	2	99	999
2025	12	4	1	3	S	1432	18	AMBITO - PRESTAZIONI DI SERVIZI	2026		2027		2028		1	3	2	99	999
2025					S	1432	19	AMBITO - RETTE COMUNITA	2026		2027		2028						

2025	12	7	1	3	S	1433	2	AMBITO - ALTRI SERVIZI	2026	54.752,00 €	2027	27.000,00 €	2028	27.000,00 €	1	3	2	99	0
2025	12	7	1	4	S	1433	3	AMBITO - RIMBORSI COMUNE CAPOFILA	2026		2027		2028		1	4	1	2	3
2025	12	7	1	3	S	1433	4	AMBITO - CONSULENZE	2026		2027		2028		1	3	2	10	1
2025	12	7	1	3	S	1433	5	AMBITO - PROGETTI PIANO DI ZONA	2026		2027		2028		1	3	2	99	0
2025	12	7	1	3	S	1433	6	AMBITO - PULIZIA UFFICI	2026	22.000,00 €	2027	22.000,00 €	2028	22.000,00 €	1	3	2	99	999
2025	12	7	1	3	S	1433	7	AMBITO - INCARICHI LEGALI	2026	5.000,00 €	2027	5.000,00 €	2028	5.000,00 €	1	3	2	11	6
2025	12	7	1	3	S	1433	8	AMBITO - SUPERVISIONE	2026	13.000,00 €	2027	14.700,00 €	2028	14.700,00 €	1	3	2	99	0
2025	12	1	1	3	S	1434	1	AMBITO - RETTE COMUNITA	2026		2027		2028		1	3	2	15	8
2025	12	1	1	3	S	1434	2	AMBITO - SERVIZI SOCIO EDUCATIVI	2026	370.052,21 €	2027	375.000,00 €	2028	375.000,00 €	1	3	2	99	999
2025	12	1	1	3	S	1434	3	AMBITO - CENTRI ESTIVI	2026	145.869,65 €	2027	145.869,65 €	2028	145.869,65 €	1	3	2	99	999
2025	12	1	1	3	S	1434	4	AMBITO - SERVIZI DIVERSI AREA MINORI	2026	221.716,22 €	2027	221.716,22 €	2028	221.716,22 €	1	3	2	99	0
2025	12	2	1	3	S	1434	5	AMBITO - SERVIZI SOCIO EDUCATIVI AREA DISABILI	2026	800.000,00 €	2027	800.000,00 €	2028	800.000,00 €	1	3	2	99	0
2025	12	1	1	3	S	1434	6	AMBITO - MINORI STRANIERI NON ACCOMPAGNATI (cap. E 288/10)	2026	150.000,00 €	2027	150.000,00 €	2028	150.000,00 €	1	3	2	15	8
2025	12	4	1	3	S	1434	7	AMBITO - SERVIZI EDUCATIVI AREA ADULTI	2026		2027		2028		1	3	2	99	999
2025	12	1	1	3	S	1434	8	AMBITO - SERVIZI EDUCATIVI CARE LEAVERS (cap E 197/33)	2026	31.693,20 €	2027	18.110,40 €	2028	6.338,64 €	1	3	2	99	999
2025	12	1	1	3	S	1434	9	AMBITO - Servizi educativi fondo 0-6 anni (cap E 155/9)	2026	25.000,00 €	2027	25.000,00 €	2028	25.000,00 €	1	3	2	99	999
2025	12	1	1	3	S	1434	10	AMBITO - Servizi educativi progetto sperimentale PIPPI (Entrata 197/36)	2026	50.000,00 €	2027	- €	2028	- €	1	3	2	99	999
2025	12	1	1	10	S	1434	103	AMBITO - FPV CENTRI ESTIVI	2026		2027		2028		1	10	2	1	1
2025	12	1	1	10	S	1434	104	FPV - AMBITO - SERVIZI DIVERSI AREA MINORI	2026		2027		2028		1	10	2	1	1
2025	12	2	1	10	S	1434	105	FPV - AMBITO - SERVIZI SOCIO EDUCATIVI AREA DISABILI	2026		2027		2028		1	10	2	1	1
2025	12	2	1	3	S	1435	1	AMBITO - SERVIZI TRASPORTO	2026	247.022,31 €	2027	266.112,00 €	2028	265.760,00 €	1	3	2	15	3

2025	12	2	1	3	S	1435	2	AMBITO - SERVIZI DIVERSI AREA HANDICAP	2026	- €	2027	- €	2028	- €	1	3	2	15	8
2025	12	3	1	3	S	1436	1	AMBITO - SERVIZIO PASTI A DOMICILIO	2026	262.000,00 €	2027	262.000,00 €	2028	262.000,00 €	1	3	2	15	9
2025	12	3	1	3	S	1436	2	AMBITO - SERVIZI DIVERSI AREA ANZIANI	2026		2027		2028		1	3	2	15	999
2025	12	3	1	3	S	1436	3	AMBITO - Pagamento rette strutture residenziali per anziani	2026	600.000,00 €	2027	565.225,83 €	2028	565.225,83 €	1	3	2	15	8
2025	12	2	1	3	S	1436	4	AMBITO - STRUTTURE RESIDENZIALI DISABILI	2026	10.000,00 €	2027	10.000,00 €	2028	10.000,00 €	1	3	2	15	8
2025	12	4	1	3	S	1436	5	AMBITO - STRUTTURE RESIDENZIALI ADULTI	2026	80.000,00 €	2027	70.000,00 €	2028	70.000,00 €	1	3	2	15	8
2025	12	3	1	4	S	1436	6	AMBITO - COPROGETTAZIONE DOMICILIARITA'	2026	527.517,74 €	2027	527.517,74 €	2028	527.517,74 €	1	4	4	1	1
2025	12	3	1	4	S	1436	7	AMBITO - Coprogettazione domiciliarita FNA (Capitolo ENTRATA 197/35)	2026	32.731,71 €	2027	32.731,71 €	2028	32.731,71 €	1	4	4	1	1
2025	12	3	1	3	S	1436	8	AMBITO - Pagamento rette strutture residenziali per anziani FNA (Capitolo ENTRATA 197/35)	2026	- €	2027	- €	2028	- €	1	3	2	15	8
2025	12	4	1	3	S	1437	1	AMBITO - SERVIZI DIVERSI AREA ADULTI	2026		2027		2028		1	3	2	99	999
2025	12	4	1	3	S	1437	2	AMBITO - CENTRI ANTIVIOLENZA	2026		2027		2028		1	3	2	15	999
2025	12	4	1	3	S	1437	3	AMBITO - SPORTELLO AMMINISTRATORI DI SOSTEGNO	2026	21.000,00 €	2027	21.000,00 €	2028	21.000,00 €	1	3	2	15	999
2025	12	4	1	3	S	1437	4	AMBITO - MISURE DI SOLIDARIETA' ALIMENTARE (cap E 288/9)	2026		2027		2028		1	3	2	15	999
2025	12	4	1	4	S	1437	5	AMBITO - MISURE DI SOLIDARIETA' ALIMENTARE - CONTRIBUTI (cap E 288/9)	2026		2027		2028		1	4	2	2	999
2025	12	4	1	4	S	1437	6	AMBITO - MISURE DI SOLIDARIETA' ALIMENTARE - COPROGETTAZIONE (cap E 288/9)	2026		2027		2028		1	4	4	1	1
2025	12	4	1	4	S	1437	7	AMBITO - SERVIZI DIVERSI COPROGETTAZIONE	2026	150.000,00 €	2027	150.000,00 €	2028	150.000,00 €	1	4	4	1	1
2025	12	4	1	4	S	1437	8	AMBITO - Servizi diversi COPROGETTAZIONE FNA (Capitolo ENTRATA 197/35)	2026	4.091,46 €	2027	4.091,46 €	2028	4.091,46 €	1	4	4	1	1
2025	12	4	1	4	S	1437	9	AMBITO - Orti collettivi sociali per persone con disabilita - COPROGETTAZIONE (Entrata 197/38)	2026		2027		2028		1	4	4	1	1

2025	12	7	1	3	S	1438	1	AMBITO - FORMAZIONE	2026	5.000,00 €	2027	5.000,00 €	2028	5.000,00 €	1	3	2	4	0
2025	12	7	1	3	S	1438	2	AMBITO - INDENNITA DI MISSIONE	2026	3.000,00 €	2027	3.000,00 €	2028	3.000,00 €	1	3	2	2	2
2025	12	7	1	3	S	1438	3	AMBITO - SERVIZI LAVORO INTERINALE	2026	53.827,57 €	2027	- €	2028	- €	1	3	2	12	0
2025	12	7	1	3	S	1438	4	AMBITO - Indennita di missione PIPPI (Capitolo ENTRATA 197/36)	2026	3.375,00 €	2027		2028		1	3	2	2	2
2025	12	7	1	10	S	1438	101	AMBITO - FPV AMBITO FORMAZIONE	2026		2027		2028		1	10	2	1	1
2025	12	7	1	10	S	1438	201	AMBITO - FPV AMBITO FORMAZIONE	2026		2027		2028		1	10	2	1	1
2025	12	7	1	3	S	1439	1	AMBITO - TELEFONIA FISSA	2026	5.000,00 €	2027	5.000,00 €	2028	5.000,00 €	1	3	2	5	1
2025	12	7	1	3	S	1439	2	AMBITO - MANUTENZIONI AUTOMEZZI	2026	1.300,00 €	2027	1.200,00 €	2028	1.200,00 €	1	3	2	9	1
2025	12	7	1	3	S	1439	3	AMBITO - ASSISTENZA E MANUTENZIONE UFFICI	2026	19.500,00 €	2027	19.500,00 €	2028	19.500,00 €	1	3	2	9	6
2025	12	2	1	3	S	1439	4	AMBITO - MANUTENZIONI AUTOMEZZI AREA DISABILI	2026		2027		2028		1	3	2	9	0
2025	12	7	1	3	S	1439	5	AMBITO - TELEFONIA MOBILE	2026	3.000,00 €	2027	3.000,00 €	2028	3.000,00 €	1	3	2	5	2
2025	12	7	1	3	S	1440	1	AMBITO - AFFITTO LOCALI	2026		2027		2028		1	3	2	7	1
2025					S	1442	22	AMBITO - TRASFERIMENTI A FAMIGLIE	2026		2027		2028						
2025					S	1442	24	AMBITO - CONTRIBUTI FONDO DI SOLIDARIETA REGIONALE	2026		2027		2028						
2025					S	1442	25	AMBITO - CONTRIBUTI FONDO AUTONOMIA POSSIBILE E ASSISTENZA A LUNGO TERMINE	2026		2027		2028						
2025	12	4	1	4	S	1442	26	AMBITO - CONTRIBUTI PER EMIGRATI E RIMPATRIATI EX LR 7/2002	2026	24.000,00 €	2027	24.000,00 €	2028	24.000,00 €	1	4	2	2	999
2025	12	1	1	4	S	1442	27	AMBITO - CONTRIBUTI BORSE LAVORO GIOVANI	2026		2027		2028		1	4	2	2	999
2025	12	2	1	4	S	1442	29	AMBITO - INTERVENTI ASSIST. MUTILATI E INVALIDI	2026	15.000,00 €	2027	15.000,00 €	2028	15.000,00 €	1	4	2	2	0
2025	12	1	1	4	S	1442	30	AMBITO - CONTRIBUTI RETTE ASILI NIDO ALLE FAMIGLIE	2026		2027		2028		1	4	2	2	0
2025	12	4	1	4	S	1442	31	AMBITO - CONTRIBUTI PER PROGETTO ABITARE SOCIALE	2026		2027		2028		1	4	4	1	1
2025	12	6	1	4	S	1442	33	AMBITO - FONDO NAZIONALE PER SOSTEGNO ACCESSO ABITAZIONI IN LOCAZIONE	2026	400.000,00 €	2027	400.000,00 €	2028	400.000,00 €	1	4	2	2	999
2025	12	6	1	4	S	1442	34	AMBITO - CONTRIBUTI CANONI DI LOCAZIONE LR 6/2003	2026		2027		2028		1	4	2	2	999
2025	12	6	1	4	S	1442	35	AMBITO - PARTECIPAZIONE FONDO SOCIALE ATER	2026		2027		2028		1	4	3	99	999
2025	12	4	1	4	S	1442	36	AMBITO - CONTRIBUTI AI CITTADINI FINANZIATI DAL 5 PER MILLE	2026		2027		2028		1	4	2	2	999
2025	12	4	1	4	S	1442	37	AMBITO - CONTRIBUTI PER ASSISTENZA ECONOMICA	2026	45.000,00 €	2027	35.000,00 €	2028	35.000,00 €	1	4	2	2	999

2025	12	3	1	4	S	1442	38	AMBITO - CONTRIBUTI PER ASSISTENZA ECONOMICA ANZIANI	2026		2027		2028		1	4	2	2	999
2025	12	3	1	4	S	1442	39	AMBITO - CONTRIBUTI PER PAGAMENTO COMUNITA ALLOGGIO	2026	160.000,00 €	2027	230.000,00 €	2028	230.000,00 €	1	4	2	2	999
2025	12	1	1	4	S	1442	40	AMBITO - CONTRIBUTI RETTE ASILI NIDO AI GESTORI	2026	800.000,00 €	2027	800.000,00 €	2028	800.000,00 €	1	4	4	1	1
2025	12	4	1	4	S	1442	41	AMBITO - CONTRIBUTI PER FONDO SOCIALE ATER	2026	10.000,00 €	2027	10.000,00 €	2028	1.000,00 €	1	4	4	1	1
2025	12	3	1	4	S	1442	43	AMBITO - AGEVOLAZIONI ED ESENZIONI SERVIZI PASTI E ASSISTENZA DOMICILIARE (E. 480/5)	2026	236.500,00 €	2027	236.500,00 €	2028	236.500,00 €	1	4	2	2	999
2025	12	1	1	4	S	1442	44	AMBITO - ESENZIONI AGEVOLAZIONI CENTRI ESTIVI (E. 370/3)	2026	61.569,55 €	2027	61.569,55 €	2028	61.569,55 €	1	4	2	2	999
2025	12	3	1	4	S	1442	45	AMBITO - TRASFERIMENTI AD ASP PER SERVIZI AREA ANZIANI	2026		2027		2028		1	4	1	2	0
2025	12	4	1	4	S	1442	48	AMBITO - CONTRIBUTI ALLE GESTANTI IN SITUAZIONE DI DISAGIO ECONOMICO (E 197/23)	2026	25.000,00 €	2027	25.000,00 €	2028	25.000,00 €	1	4	2	2	999
2025	12	4	1	4	S	1442	49	AMBITO - LR 19/2010 ART. 2 BIS CONTRIBUTO PER EQUA INDENNITA' AMMINISTRATORE DI SOSTEGNO - ENTRATA 197/27	2026	12.500,00 €	2027	12.500,00 €	2028	12.500,00 €	1	4	2	2	999
2025	12	1	1	4	S	1442	50	AMBITO - FONDO SOCIALE EUROPEO PER ABBATTIMENTO RETTE GESTORI DEI SERVIZI DI PRIMA INFANZIA - ENTRATA 197/24	2026	237.000,00 €	2027	237.000,00 €	2028	237.000,00 €	1	4	4	1	1
2025	12	4	1	4	S	1442	51	AMBITO - CONTRIBUTI CONTRO VIOLENZA DI GENERE	2026		2027		2028		1	4	2	2	999
2025	12	4	1	4	S	1442	53	AMBITO - Contributi per progetti di domotica e digitalizzazione LR 13/2023 art. 8 (Capitolo Entrata 764/30)	2026	- €	2027	- €	2028	- €	1	4	2	2	999
2025	12	1	1	4	S	1442	54	AMBITO - Fondo Sociale europeo per abbattimento rette gestori dei servizi di prima infanzia - Misura 2 Conciliazione VITA / LAVORO (Capitolo Entrata 197/37)	2026	170.000,00 €	2027	170.000,00 €	2028	170.000,00 €	1	4	4	1	1
2025	12	1	1	4	S	1444	1	AMBITO - CONTRIBUTI PER AFFIDI	2026	55.000,00 €	2027	45.000,00 €	2028	45.000,00 €	1	4	2	2	999
2025	12	1	1	4	S	1444	2	AMBITO - INTERVENTI ECONOMICI MINORI	2026	29.000,00 €	2027	25.000,00 €	2028	25.000,00 €	1	4	2	2	999
2025	12	1	1	4	S	1444	3	AMBITO - CONTRIBUTI SOSTEGNO AFFIDI E ADOZIONI	2026	- €	2027	- €	2028	- €	1	4	2	2	999
2025	12	1	1	4	S	1444	4	AMBITO - CONTRIBUTI SOSTEGNO AL FIGLIO MINORE	2026	11.500,00 €	2027	11.500,00 €	2028	11.500,00 €	1	4	2	2	999
2025	12	1	1	4	S	1444	5	AMBITO - CONTRIBUTI PER ASSEGNO DI NATALITA' (RIFER. ENTRATA 197/4)	2026		2027		2028		1	4	2	2	999
2025	12	1	1	4	S	1444	6	AMBITO - CONTRIBUTO QUALE BORSA PER AUTONOMIA PROGETTO CARE LEAVERS (CAP. 197/33)	2026	28.102,32 €	2027	16.020,68 €	2028	5.460,00 €	1	4	2	2	999
2025	12	1	1	4	S	1444	7	AMBITO - CONTRIBUTI PER I MINORI IN COMUNITA'	2026	450.000,00 €	2027	430.000,00 €	2028	430.000,00 €	1	4	2	2	999

2025	12	1	1	4	S	1444	8	AMBITO - "L.R. 22/2021, art. 35 - DPREg 131/2024 - Sostegno adozioni, affidamento familiare e neomaggiorenni in uscita da comunità o affido" (cap. 197/39 entrata)	2026	25.000,00 €	2027	25.000,00 €	2028	25.000,00 €	1	4	2	2	999
2025	12	2	1	4	S	1445	1	AMBITO - CONTRIBUTI TRASPORTI INDIVIDUALI	2026	8.000,00 €	2027	7.000,00 €	2028	7.000,00 €	1	4	2	2	999
2025					S	1445	2	AMBITO - CONTRIBUTI AREA HANDICAP	2026		2027		2028						
2025	12	4	1	4	S	1446	1	AMBITO - CONTRIBUTI FONDO DI SOLIDARIETA REGIONALE	2026		2027		2028		1	4	2	2	999
2025	12	4	1	4	S	1446	2	AMBITO - MISURE DI INCLUSIONE ATTIVA E DI SOSTEGNO AL REDDITO	2026		2027		2028		1	4	2	2	999
2025	12	2	1	4	S	1447	1	AMBITO - CONTRIBUTI FONDO AUTONOMIA POSSIBILE E ASSISTENZA A LUNGO TERMINE	2026	1.300.000,00 €	2027	1.300.000,00 €	2028	1.300.000,00 €	1	4	2	2	999
2025	12	3	1	4	S	1447	2	AMBITO - CONTRIBUTI FONDO AUTONOMIA POSSIBILE ANZIANI	2026	1.000.000,00 €	2027	1.000.000,00 €	2028	1.000.000,00 €	1	4	2	2	999
2025	12	4	1	4	S	1447	3	AMBITO - CONTRIBUTI FONDO AUTONOMIA POSSIBILE PROGETTI SALUTE MENTALE	2026	270.000,00 €	2027	270.000,00 €	2028	270.000,00 €	1	4	2	2	999
2025	12	2	1	4	S	1447	4	AMBITO - CONTRIBUTI FONDO GRAVISSIMI	2026		2027		2028		1	4	2	2	999
2025	12	2	1	4	S	1447	5	AMBITO - CONTRIBUTI FUNZIONI EX PROVINCIA	2026		2027		2028		1	4	2	2	999
2025	12	2	1	4	S	1447	6	AMBITO - TRASFERIMENTI AD AZIENDA SANITARIA SERVIZI HANDICAP	2026	1.080.000,00 €	2027	1.080.000,00 €	2028	1.080.000,00 €	1	4	1	2	11
2025	12	5	1	4	S	1447	7	AMBITO - FONDO CAREGIVER FAMILIARE - CONTRIBUTI A FAMIGLIE - ENTRATA (197/22)	2026	26.000,00 €	2027	26.000,00 €	2028	26.000,00 €	1	4	2	2	999
2025	12	7	1	4	S	1448	1	AMBITO - TRASFERIMENTI ENTI	2026	84.761,00 €	2027	84.761,00 €	2028	84.761,00 €	1	4	1	2	0
2025	12	7	1	4	S	1448	2	AMBITO - RIMBORSI AL COMUNE CAPOFILIA	2026	118.800,00 €	2027	118.800,00 €	2028	118.800,00 €	1	4	1	2	3

2025	12	7	1	4	S	1448	3	AMBITO - Trasferimento per spese convenzione fondo non autosufficienza servizi sociali di sollievo (Entrata 197/35 e 480/7)	2026	45.006,11 €	2027	45.006,11 €	2028	45.006,11 €	1	4	1	2	0
2025	12	7	1	4	S	1448	4	AMBITO - Trasferimento ad ASU FC per progetti FAP - SALUTE MENTALE	2026	30.000,00 €	2027	30.000,00 €	2028	30.000,00 €	1	4	1	2	3
2025	12	7	1	4	S	1448	5	AMBITO - Trasferimento FSR_ FNA quota disabilità (cap.193/0 entrata)	2026	424.030,98 €	2027	424.030,98 €	2028	424.030,98 €	1	4	1	2	3
2025	12	7	1	4	S	1449	0	AMBITO - TRASFERIMENTI PER INTERVENTI REGIONALI DIVERSI	2026		2027		2028		1	4	2	2	999
2025	12	7	1	2	S	1462	1	AMBITO - IRAP SU STIPENDI DOA E ASSIMILATI	2026	89.844,81 €	2027	89.844,81 €	2028	89.844,81 €	1	2	1	1	1
2025	12	7	1	2	S	1462	2	AMBITO - TASSE DI CIRCOLAZIONE	2026	600,00 €	2027	600,00 €	2028	600,00 €	1	2	1	9	0
2025	12	7	1	2	S	1462	3	AMBITO - IRAP SU ARRETRATI CONTRATTUALI	2026	7.250,91 €	2027	7.250,91 €	2028	7.250,91 €	1	2	1	1	1
2025	12	4	1	2	S	1462	4	AMBITO - IRAP SU STIPENDI QUOTA SERVIZI FONDO POVERTA'	2026	2.347,93 €	2027	2.347,93 €	2028	2.347,93 €	1	2	1	1	1
2025	12	7	1	2	S	1462	5	AMBITO - IRAP SU FONDO PRODUTTIVITA' DOA	2026	11.135,00 €	2027	11.135,00 €	2028	11.135,00 €	1	2	1	1	1
2025	12	7	1	2	S	1462	6	AMBITO - TASSA RIFIUTI	2026	2.100,00 €	2027	2.100,00 €	2028	2.100,00 €	1	2	1	6	1
2025	12	7	1	2	S	1462	7	AMBITO - IRAP SU ASSIMILATI E OCCASIONALI	2026	4.119,22 €	2027	1.000,00 €	2028	1.000,00 €	1	2	1	1	1
2025	12	4	1	2	S	1462	8	AMBITO - Irap su stipendi fondo non autosufficienza (Entrata 197/34)	2026	5.007,30 €	2027	5.007,30 €	2028	5.007,30 €	1	2	1	1	1
2025	12	4	1	2	S	1462	9	AMBITO - IRAP personale a valere su Programma nazionale inclusione e lotta alla poverta 2021-27, incremento capacita ATS risposta ai cittadini (Entrata 155/10)	2026	12.129,50 €	2027	12.129,50 €	2028	12.129,50 €	1	2	1	1	1
2025	12	7	1	10	S	1462	101	FPV - AMBITO - IRAP SU STIPENDI DOA E ASSIMILATI	2026		2027		2028		1	10	2	1	1
2025	12	4	1	10	S	1462	104	FPV - AMBITO - IRAP SU STIPENDI QUOTA SERVIZI FONDO POVERTA'	2026		2027		2028		1	10	2	1	1
2025	12	7	1	10	S	1462	105	FPV - AMBITO - IRAP SU FONDO PRODUTTIVITA' DOA	2026		2027		2028		1	10	2	1	1
2025	12	7	1	9	S	1463	1	AMBITO - RIMBORSI DIVERSI	2026	12.000,00 €	2027	12.000,00 €	2028	12.000,00 €	1	9	99	2	0

2025	12	7	1	9 S	1463	2	AMBITO - RIMBORSI DIVERSI A FAMIGLIE	2026	3.000,00 €	2027	3.000,00 €	2028	3.000,00 €	1	9	99	4	1
2025	12	7	1	9 S	1463	3	AMBITO - RIMBORSO PERSONALE COMANDATO DA ALTRI ENTI O IN CONVENZIONE	2026		2027		2028		1	9	1	1	1
2025	12	7	1	9 S	1463	4	AMBITO - RIMBORSO COSTI SPESE VARIE CARE LEAVERS	2026	5.542,15 €	2027	4.542,15 €	2028	1.816,86 €	1	9	99	5	1
2025	12	7	2	9 S	1463	5	AMBITO - RIMBORSI DIVERSI IN PARTE CAPITALE	2026		2027		2028		2	5	4	2	1
2025	12	7	1	9 S	1463	6	AMBITO - RIMBORSO SOMME DOVUTE DA CONTENZIOSO	2026		2027		2028		1	10	5	4	1
2025	12	7	2	2 S	2960	7	AMBITO - ACQUISTO AUTOVETTURE DI SERVIZIO E ALTRI BENI STRUMENTALI	2026		2027		2028		2	2	1	99	999
2025	12	7	2	2 S	4502	3	AMBITO - ACQUISTO AUTOMEZZI	2026		2027		2028		2	2	1	1	1
2025	12	7	2	2 S	4502	4	AMBITO - ACQUISTO MACCHINE UFFICIO	2026		2027		2028		2	2	1	7	2
2025				S	4502	5	AMBITO - ACQUISTO ATTREZZATURE SERVIZI SOCIALI	2026		2027		2028						
2025	12	7	2	2 S	4502	6	AMBITO - ACQUISTO MOBILI E ARREDI	2026		2027		2028		2	2	1	3	0
2025	12	7	2	5 S	4502	104	FPV - AMBITO - ACQUISTO MACCHINE UFFICIO	2026		2027		2028		2	5	2	1	1
2025	12	7	2	5 S	4502	106	AMBITO - FPV - ACQUISTO MOBILI E ARREDI	2026		2027		2028		2	5	2	1	1
2025	12	2	2	3 S	4503	0	AMBITO - Contributi per progetti di domotica e digitalizzazione LR 13/2023 art. 8 (CAPITOLO ENTRATA 1500/1)	2026	- €	2027	- €	2028	- €	2	3	2	1	1
2025	99	1	7	2 S	5315	4	AMBITO - RESTITUZIONI DEPOSITI CAUZIONALI	2026	18.000,00 €	2027	18.000,00 €	2028	18.000,00 €	7	2	4	2	1
									13.256.629,13 €			13.092.513,14 €			13.068.110,08 €			

Elenco firmatari

ATTO SOTTOSCRITTO DIGITALMENTE AI SENSI DEL D.P.R. 445/2000 E DEL D.LGS. 82/2005 E SUCCESSIVE MODIFICHE E INTEGRAZIONI

Questo documento è stato firmato da:

NOME: MANSUTTI MARINA
CODICE FISCALE: MNSMRN72L68L483D
DATA FIRMA: 24/10/2025 13:29:39
IMPRONTA: 93137D11D78CE3D4C482C769F9062C82FAA427586585CFEAF33FE0B8E27CE157
FAA427586585CFEAF33FE0B8E27CE157CD2793E1382FA06118CE83D2D29BC339
CD2793E1382FA06118CE83D2D29BC33987964F0E214CE813EBC258067D8B87A4
87964F0E214CE813EBC258067D8B87A4CBCCE34E52E4B5E57B6A0421E2E3EA56



AMBITO TERRITORIALE DEL TORRE

**RELAZIONE ILLUSTRATIVA DELLA PROGRAMMAZIONE
STRATEGICA E FINANZIARIA 2026 - 2028**

PREMESSA

La L.R. 6/2006 ha introdotto il “Sistema integrato di interventi e servizi per la promozione e la tutela dei diritti di cittadinanza sociale” del Friuli Venezia Giulia, con lo scopo di garantire ai cittadini l’insieme dei diritti e delle opportunità volte allo sviluppo e al benessere dei singoli e delle comunità, assicurando il sostegno ai progetti di vita delle persone e delle famiglie.

Nell’ambito del riparto delle funzioni tra Enti, l’art. 10 così disciplina le **attribuzioni ai Comuni**:

1. I Comuni sono titolari della funzione di programmazione locale del sistema integrato, delle funzioni amministrative concernenti la realizzazione del sistema locale di interventi e servizi sociali, nonché delle altre funzioni e compiti loro attribuiti dalla vigente normativa statale e regionale e in particolare:
 - a) garantiscono l'erogazione dei servizi e delle prestazioni facenti parte del sistema integrato;
 - b) determinano gli eventuali livelli di assistenza ulteriori e integrativi rispetto a quelli determinati dallo Stato e dalla Regione;
 - c) definiscono le condizioni per l'accesso alle prestazioni erogate dal sistema integrato;
 - d) esercitano le funzioni relative all'autorizzazione, alla vigilanza e all'accreditamento dei servizi e delle strutture a ciclo residenziale e semiresidenziale;
 - e) coordinano i programmi, le attività e i progetti dei soggetti privati operanti in ciascun ambito territoriale;
 - f) concorrono alla realizzazione del Sistema informativo dei servizi sociali regionale.

Il capo VI della suddetta legge regola l’organizzazione territoriale, stabilendo che le funzioni comunali di cui all'articolo 10 devono essere svolte “in forma associata secondo le modalità stabilite dall'articolo 18, negli ambiti territoriali individuati con deliberazione della Giunta regionale, aventi dimensione demografica non inferiore a 45.000 abitanti, ridotti a 25.000 qualora più della metà siano residenti in comuni montani o parzialmente montani ai sensi della legge regionale 20 dicembre 2002, n. 33 (Istituzione dei Comprensori montani del Friuli Venezia Giulia)”.

La Giunta regionale con deliberazione n. 97 del 25 gennaio 2019, così come modificata con successiva DGR 2294 del 30 dicembre 2019, ha individuato gli Ambiti Territoriali per la gestione associata del Servizio Sociale dei Comuni (cfr. articolo 17, co. 1, della L.R.6/2006) prevedendo per l’Ambito del Torre la seguente perimetrazione territoriale: comuni di Attimis, Cassacco, Faedis, Lusevera, Magnano in Riviera, Nimis, Povoletto, Reana del Rojale, Taipana, Tarcento, Tricesimo.

In applicazione dell’art. 18 della succitata legge i Comuni facenti parte dell’Ambito Territoriale del Torre hanno sottoscritto la “Convenzione Istitutiva del Servizio Sociale dei Comuni dell’Ambito territoriale “del Torre” e atto di delega della gestione al comune di Tarcento previsti dagli articoli 18 e 19 della legge regionale 31 marzo 2006 n. 6” (Prot. GEN-SP-2019-80-P Data 23/12/2019), in vigore dal 01.01.2020, nella quale sono definite funzioni, modalità attuative e struttura organizzativa della funzione associata.

Il documento di programmazione economica dell’Ambito è disciplinato dall’art. 7 di detta Convenzione, ai sensi del quale:

1. il piano finanziario è costituito dal bilancio di previsione della gestione associata e da una relazione sugli interventi e sui servizi programmati, sulle modalità di concertazione con i diversi attori che collaborano alla realizzazione del sistema integrato locale, sui sistemi di affidamenti dei servizi da esternalizzare, sulle relative spese e sulle risorse umane da impiegare.

2. Il piano costituisce il documento in base al quale ciascun comune iscrive le risorse di rispettiva competenza nel proprio bilancio e trova corrispondenza nei documenti contabili fondamentali dell'Ente gestore.

1. CORNICE NORMATIVA DI RIFERIMENTO

Le scelte di programmazione sono a monte orientate dal contesto normativo internazionale, europeo e nazionale, che fornisce un quadro di riferimento essenziale anche per la programmazione di livello locale.¹

A livello internazionale, una serie di normative e raccomandazioni delineano standard minimi e obiettivi che sono punto di riferimento anche per l'Italia, insieme al ben strutturato quadro internazionale convenzionale (ad esempio, la Convenzione sui diritti del fanciullo del 1989, la Convenzione ONU sui diritti delle persone con disabilità del 2006 e la Convenzione del Consiglio d'Europa sulla prevenzione e la lotta contro la violenza nei confronti delle donne e la violenza domestica del 2011). In anni più recenti costituiscono punti di riferimento anche agende globali di impegni programmatici, in primo luogo l'Agenda 2030 per lo sviluppo sostenibile che, nelle sue tre dimensioni: economica, sociale ed ecologica, rappresenta un impegno globale per affrontare sfide cruciali come la povertà e le disuguaglianze.

A livello europeo, il Pilastro europeo dei diritti sociali, adottato dalla Unione Europea (UE) nel 2017, sancisce 20 principi e diritti fondamentali – inclusi la protezione sociale, l'inclusione e l'assistenza all'infanzia – al fine di sostenere mercati del lavoro e sistemi di protezione sociale equi ed efficienti e servire da punto di riferimento per un nuovo processo di convergenza verso migliori condizioni di vita e di lavoro in Europa. In linea con gli obiettivi posti dall'Agenda 2030 e dal Pilastro Europeo dei Diritti Sociali, il bilancio pluriennale dell'UE 2021-2027, integrato da Next Generation EU, si pone come fondamentale leva per contrastare gli effetti socioeconomici della pandemia, concorrere al rilancio dell'economia europea e costruire un futuro più sostenibile attraverso un approccio verde, sociale e digitale. Anche nella programmazione 2021-27, il FSE+ resta il principale strumento comunitario per l'attuazione del pilastro sociale e per conseguire gli obiettivi principali proposti dall'UE.

A livello nazionale il Programma Nazionale Inclusione e Lotta alla Povertà 2021-27 (PN) si prefigge quale obiettivo generale, in linea con quanto sinora indicato, la promozione dell'inclusione sociale e la riduzione delle condizioni di povertà. Il PN intende adottare un approccio integrato per rispondere alle esigenze della popolazione e affrontare le cause profonde dell'esclusione sociale e della povertà. Oltre al PN sono state adottate diverse misure legislative utili ad affrontare le sfide sociali e promuovere l'inclusione e la protezione dei cittadini, tra cui:

- Il 5° Piano nazionale di azione e di interventi per la tutela dei diritti e lo sviluppo dei soggetti in età evolutiva 2022-2023
- Il Piano di Azione Nazionale della Garanzia Infanzia (PANGI)
- Il Piano strategico nazionale contro la violenza sulle donne
- Il Piano Nazionale per la Non Autosufficienza (PNA)
- Il Piano di Azione Nazionale Dipendenze (PAND) 2022-2025
- Il Piano Nazionale di Ripresa e Resilienza (PNRR)

¹ Tratto da: Piano Nazionale degli Interventi e dei Servizi Sociali 2024/2026 – Capitolo 1

- La recente riforma del processo civile (D.Lgs. 149/2022)
- Il DL 48/2023 con cui è stato dato avvio al Supporto alla formazione e lavoro (SFL) ed all'Assegno di inclusione Sociale (ADI), che hanno sostituito il Reddito di cittadinanza
- Il DL 78/2023 che ha attuato la misura del Reddito alimentare.

Gli snodi fondamentali della pianificazione nazionale ruotano attorno a 3 concetti e meccanismi ormai divenuti strutturali, che orientano alla base la programmazione locale:

1. **I livelli essenziali delle prestazioni sociali (LEPS);**
2. **La cooperazione come governance multilivello e multidisciplinare** (integrazione delle politiche pubbliche e definizione di reti istituzionali per dare risposta ai bisogni complessi);
3. **La sussidiarietà** (e gli strumenti di amministrazione condivisa tra Enti del Terzo Settore e Pubblica Amministrazione).

I LEPS, quali servizi e prestazioni da riconoscere in modo universalistico su tutto il territorio nazionale per assicurare l'accesso a diritti civili e sociali fondamentali, sono supportati da specifici finanziamenti, al fine di sostenerne in modo strutturale l'attuazione. Tali finanziamenti (Fondo Nazionale Politiche Sociali, che si traduce in una pluralità di Fonti di Finanziamento, erogate direttamente o per il tramite delle Regioni) vengono assegnati agli Ambito Territoriali, individuati come la dimensione organizzativa essenziale per la programmazione, gestione e coordinamento degli interventi sociali, in stretta connessione con i servizi sanitari e altri interventi integrati a livello locale.

Ne consegue per l'Ambito un complesso sistema di entrate (che negli ultimi anni si è diversificato e rafforzato), la maggior parte delle quali caratterizzate da specifici vincoli di spesa, che vanno ad aggiungersi a:

- risorse del Fondo Sociale Regionale di cui all'art. 39 della L.R. 6/2006 (finanziamento delle funzioni socioassistenziali, socioeducative e sociosanitarie dei Comuni)
- compartecipazione dell'utenza per i servizi a domanda individuale (nello specifico: il servizio di assistenza domiciliare, il servizio pasti veicolati a domicilio, i centri estivi, servizi diurni e residenziali per persone con disabilità ed il neo-costituito servizio di sollievo residenziale)
- compartecipazione finanziaria dei Comuni associati, atteso che: "le risorse del Fondo Sociale Regionale concorrono a sostenere finanziariamente la gestione dei servizi di competenza delle amministrazioni comunali, ma non la esauriscono".

Rispetto ai Fondi regionali ed alle specifiche politiche di sviluppo della Regione FVG, merita un accenno di dettaglio il processo, tutt'ora in corso, di attuazione della LR 14 novembre 2022, n. 16. La riforma definisce e aggiorna gli interventi a favore delle persone con disabilità e dispone il riordino dei servizi sociosanitari in materia. A tal fine assegna all'Azienda Sanitaria la titolarità dei servizi e degli interventi in essere di tipo residenziale e semiresidenziale (precedentemente di titolarità dei comuni) e gli interventi terapeutico-riabilitativi e socioriabilitativi finalizzati all'inserimento lavorativo (cfr SIL).

Ai comuni viene invece assegnata la titolarità dei seguenti servizi e interventi:

1. prestazioni inerenti il sostegno socio-assistenziale ed educativo scolastico, nonché attività integrativa di valenza socio-educativa, sia negli asili nido, sia nelle scuole di ogni ordine e grado, sia in ambito extrascolastico;
2. interventi educativi di inclusione sociale a sostegno della partecipazione della persona con disabilità alla vita della comunità;
3. attivazione e sostegno di modalità individuali di trasporto;
4. servizi e soluzioni abitative alternative all'istituzionalizzazione, nonché servizi realizzati nei contesti naturali di vita delle persone, che valorizzano la dimensione della domiciliarità;
5. attività di informazione e supporto nell'accesso ai servizi e agli interventi sociali e sociosanitari, in coordinamento con le Aziende sanitarie regionali.

Questo sopra ha significativi riflessi non solo sull'operatività, ma anche sul finanziamento del sistema integrato, che vede l'istituzione di un Fondo sociosanitario per la disabilità, con due correlati finanziamenti, uno di parte sanitaria ed uno di parte sociale.

Con riferimento all'impatto economico del quadro finanziario descritto nella presente sezione, si riporta di seguito una sintesi previsionale delle entrate e delle incidenze percentuali di copertura rispetto al costo complessivo della funzione associata (anno 2026 e raffronto con l'anno 2025).

	entrate 2026	%	entrate 2025	%
entrate Stato	758.662,53 €	5,72	637.226,49 €	5,12
entrate Regione	7.910.104,56 €	59,67	7.260.490,00 €	58,30
entrate UE x tramite RAFVG	407.000,00 €	3,07	317.705,00 €	2,55
entrata ASUFC	150.000,00 €	1,13	100.000,00 €	0,80
entrate Comuni	3.324.726,78 €	25,08	3.366.959,87 €	27,04
Entrate utenza	347.300,00 €	2,62	291.000,00 €	2,34
Rimborsi	15.000,00 €	0,11	15.000,00 €	0,12
Partite di giro	343.835,26 €	2,59	464.513,63 €	3,73
Entrata in conto capitale	- €	0,00	- €	0,00
	13.256.629,13 €		12.452.894,99 €	

In tema di compartecipazione finanziaria dei Comuni associati, va precisato che l'Assemblea dei Sindaci ha scelto di conferire all'Ambito una delega pressoché totale di funzioni, dettagliate negli allegati A) e B) alla Convenzione Istitutiva, confermando un modello di governance basato su un'omogeneità territoriale dei livelli di offerta e su una visione solidaristica della gestione della spesa. Sotto il profilo distributivo dei costi, coerentemente, l'Assemblea dei Sindaci ha adottato il **criterio della popolazione residente** all'ultima data utile fornita dall'ISTAT precedente all'anno di competenza', sulla base del quale viene ripartita la spesa a carico dei comuni associati (art. 13, co 4 della Convenzione Istitutiva). **Fanno eccezione:**

- la spesa per i servizi diurni e residenziali rivolti a persone con disabilità, che viene computata sulla base del numero di progetti attivi in ogni singolo comune e dei costi definiti da ASUFC.
- la spesa dei Centri Estivi (attività delegate alla gestione associata su base volontaria - allegato B della Convenzione Istitutiva), che a partire dall'annualità 2019 l'Assemblea dei Sindaci ha stabilito di ripartire sui soli comuni sede del servizio, in base al costo dei rispettivi interventi (Deliberazione dell'Assemblea dei Sindaci del SSC del Torre n. 6 del 25.03.2019).

Il documento di sintesi che riporta le quote a carico dei Comuni associati scorpora, pertanto, in altrettante e diverse matrici le tre quote, che sono computate secondo i tre diversi criteri:

1. quota per convenzione SSC (calcolata sulla base del parametro abitanti)
2. quota per servizi per la disabilità (calcolata sulla base del numero di progetti diurni e residenziali attivi in ogni singolo comune ed in relazione ai costi stabiliti da ASUFC per ogni progetto)
3. quota per centri estivi (costo effettivo del singolo centro, posto a carico del solo comune dove ha sede il servizio).

Per completezza espositiva si riporta, in ultimo, **l'elenco dei LEPS** identificati dal Piano Nazionale degli interventi e servizi sociali 2021 – 2023, che a partire dalla programmazione nazionale orientano la pianificazione locale.

Box 1. Il quadro dei LEPS identificato dal Piano nazionale degli interventi e dei servizi sociali 2021-2023			
LEPS	Norma di riferimento	Atto di programmazione di riferimento	Fonti di finanziamento*
Indicatore della situazione economica equivalente (ISEE)	Dpcm 5 dicembre 2013, n. 159		
Servizio sociale professionale	Legge di bilancio 178/2020, art. 1, commi 797 -802	Piano nazionale interventi e servizi sociali	Fondo povertà, FNPS
Pronto intervento sociale	Legge 234/2021, art. 1, comma 170	Piano nazionale per gli interventi e i servizi sociali di contrasto alla povertà	Fondo povertà, FNPS, PN inclusione,
Percorso personalizzato di inclusione sociale e lavorativa e sostegni in esso previsti	DL 48/2023, art. 6, comma 8	Piano nazionale per gli interventi e i servizi sociali di contrasto alla povertà	Fondo povertà, FNPS, PN INCLUSIONE; Piano operativo complementare (POC)
Supervisione del personale dei servizi sociali	Legge 234/2021, comma 170	Piano nazionale interventi e servizi sociali	PNRR, FNPS
Servizi sociali per le dimissioni protette	Legge 234/2021, comma 170	Piano sociale nazionale e Piano per le non autosufficienze	PNRR, FNPS, FNA
Prevenzione dell'allontanamento familiare	Legge 234/2021, comma 170	Piano nazionale interventi e servizi sociali	PNRR, FNPS, PN Inclusione
Servizi per la residenza fittizia	La definizione di livello essenziale è riportata nelle schede allegate al piano lotta alla povertà che cita come norma di riferimento la Legge n. 1228/1954 art. 2 e il Dpr 223/1989	Piano nazionale per gli interventi e i servizi sociali di contrasto alla povertà	Fondo povertà; PNRR, PN inclusione
Offerta integrata di interventi e servizi secondo le modalità coordinate definite dalle Regioni e Province Autonome	D.Lgs. 147/2017 art. 23 comma 4	Piano sociale nazionale punto 1.6 "la governance di sistema e il ruolo degli Ambiti	FNPS
Incremento Sad	Legge 234/2021, comma 162 lett. a)	Piano Nazionale per la Non Autosufficienza (PNNA)	FNA
Servizi di sollievo alle famiglie	Legge 234/2021, comma 162 lett. b)	Piano Nazionale per la Non Autosufficienza (PNNA)	FNA
Servizi di sostegno	Legge 234/2021, comma 162 lett. c)	Piano Nazionale per la Non Autosufficienza (PNNA) e citato nel Piano nazionale interventi e servizi sociali come "servizi per la non autosufficienza"	FNA-FNPS
Pua integrati e Uvm: incremento operatori sociali	Legge 234/2021, comma 163 (potenziamento risorse professionali)	Piano Nazionale per la Non Autosufficienza (PNNA)	FNA
Integrazione dell'offerta dei servizi e degli interventi di cui alle aree individuate al comma 162	Legge 234/2021 Comma 164	Piano Nazionale per la Non Autosufficienza (PNNA)	FNA

*Fonti di finanziamento che integrano le risorse regionali e locali, trattandosi di interventi e servizi in settori che rientrano tra le funzioni fondamentali dei Comuni.

2. LE TRAIETTORIE E LE PRIORITA' DELLA PROGRAMMAZIONE.

La cornice normativa appena riportata indica chiaramente quelle che dovranno essere le traiettorie della prossima programmazione e le sue priorità.

Queste ultime sono individuabili nei LEPS che al momento sono sostenuti da specifico finanziamento Statale, al fine di garantirne l'attuazione da parte degli Ambiti Territoriali. Nello specifico l'attenzione è focalizzata su:

1. **non autosufficienza** (riferita sia alle persone anziane che agli adulti con disabilità). In particolare: servizio di assistenza domiciliare, servizi di sollievo, punti unici di accesso e dimissioni protette;
2. politiche rivolte a **bambini e ragazzi**, in particolare ai minori appartenenti a **nuclei vulnerabili**. Il riferimento è soprattutto agli interventi di prevenzione dell'allontanamento familiare (progetto PIPPI), di sostegno ai minori che al compimento della maggiore età vivono fuori dalla famiglia di origine, sulla base di un provvedimento dell'autorità giudiziaria (Care Leavers) e di affido familiare;
3. **povertà e marginalità estrema**. In particolare: rafforzamento dei servizi di accompagnamento ed interventi di contrasto alle diverse forme di povertà, tra cui la residenza fittizia ed il pronto intervento sociale.

Declinati a livello locale e integrati con le politiche di sviluppo che l'Ambito Territoriale sta promuovendo negli ultimi anni, questi obiettivi convergono sul macro obiettivo del **sostegno alla domiciliarità**, un diritto fondamentale, che comprende un 'interno' (favorire la permanenza a domicilio e sostenere il contesto familiare) ed un 'intorno' (inteso come sviluppo del contesto comunitario e dell'integrazione tra servizi) e che accomuna trasversalmente tutte le aree di utenza: minori, adulti, anziani.

Ma avere chiara la direzione non è sufficiente. Il contesto in cui il sociale opera è cambiato (e di molto), sia in termini di bisogni (più articolati, più eterogenei, più difficili da affrontare), che in termini di sistemi organizzativi e risorse (crescente frammentazione, estrema burocratizzazione, deriva prestazionale). Bisogna quindi trovare **nuovi modelli d'intervento e nuovi strumenti**, partendo dalla **formazione** e supervisione del personale, per attrezzare gli operatori di saperi e competenze che sappiano guardare alla dimensione della presa in carico e contemporaneamente all'esigenza di intervenire nei contesti, in modo proattivo e preventivo, per incidere sulle condizioni di vita e sulla promozione di legami. Ed ancora consolidare e sviluppare **l'approccio relazionale** e gli **strumenti partecipativi**, in primis gli strumenti di amministrazione condivisa (co-programmazione e co-progettazione).

Rispetto alle priorità d'azione, oltre agli specifici servizi ed interventi riportati in premessa alla presente sezione, emerge la necessità di investire:

- sul **tema della casa**, problema che ormai sta esplodendo (scarsità di offerta sul mercato delle locazioni, scarsità o assenza di reddito per il pagamento di affitto e utenze, sfratti per morosità, insufficienza dell'offerta ATER). La questione abitativa è sempre più centrale nell'accompagnamento delle fragilità ed a livello locale richiede che si pensi a come implementare la filiera dell'offerta, a partire dalle risorse che le amministrazioni comunali potrebbero mettere a disposizione, ma anche con un rilancio del dialogo e del confronto con ATER;
- sul **tema del trasporto e della mobilità**, soprattutto nei territori montani. Obiettivo inserito all'interno della co-progettazione in tema di domiciliarità a favore di persone anziane (da raggiungere attraverso il finanziamento per le aree interne), si configura in realtà come

- bisogno assolutamente trasversale a tutte le aree di utenza e, anche in questo caso, risorsa centrale nei percorsi di inclusione di singoli e nuclei familiari in condizione di vulnerabilità;
- sul **supporto alle famiglie**: in tema di welfare di comunità e di innovazione (o di rilancio di strumenti già noti in ottiche rinnovate) il lavoro con le famiglie è ormai tanto necessario quanto imprescindibile ed anche in questo caso ha una valenza trasversale. Si prevede, a tal fine, di dare continuità ai gruppi di confronto (al momento facilitati da consulente esterno) rivolti alle famiglie che vivono il tema della disabilità, anche come fase prodromica alla nascita di progetti di vita indipendente. Sarà inoltre attivato un gruppo di auto mutuo aiuto a favore di famiglie affidatarie e minori in affido (che si incardina all'interno del progetto 'Affido partecipato', attivo dal 2022 e sostenuto dalle risorse dell'appalto SSE) con la successiva sperimentazione un gruppo di auto mutuo aiuto che coinvolga le famiglie d'origine. Inoltre, nella cornice della rinnovata co-progettazione domiciliarietà è previsto l'avvio di gruppi rivolti ai caregiver, con una priorità sull'area delle demenze.

Occorre, infine, puntare sul rafforzamento **dell'Ufficio di Direzione**, affinché sia in grado di sostenere il peso della crescente complessità amministrativa, i processi e gli adempimenti necessari all'attuazione dei LEPS, ma anche la difficoltà di coniugare la flessibilità necessitata dalla complessità dei bisogni e dall'innovazione dei modelli, con la rigidità della cornice istituzionale.

Infatti, se nell'area tecnica si registra un assetto a regime, realizzatosi con le ultime assunzioni del 2024 ed una stabilità del personale, nell'area amministrativa la situazione è caratterizzata da instabilità, in particolare nell'area finanziaria e nell'area degli appalti. Con riferimento a quest'ultima, si segnala che è intendimento dell'Ente Gestore (benché non ancora formalizzato) strutturare un Ufficio Gare, per la gestione degli affidamenti di servizi e forniture. In considerazione della rilevanza, sia in termini numerici che di spesa, degli affidamenti in capo alla Funzione Associata, è prevista l'assegnazione a detto Ufficio dell'operatore di Ambito che al momento sta curando le procedure di appalto. Questo, se da un lato riduce il carico di lavoro sulle procedure di gara, dall'altro lascia scoperta la gestione di misure, alcune delle quali caratterizzate da particolare onerosità e richiederà pertanto una riorganizzazione interna. Atteso che entro fine anno dovrebbero essere assegnati i tre funzionari di cui alla deliberazione dell'Assemblea dei Sindaci n. 31 del 01/10/2024 (Bando di concorso nazionale per il reclutamento di 3.839 unità di personale per l'assunzione, con contratto di lavoro a tempo pieno e determinato per la durata di tre anni, da parte degli Ambiti territoriali sociali), al momento non sono previste modifiche al **piano di fabbisogno di personale**; un tanto, ipotizzando che le nuove assunzioni si possano realizzare e possano contribuire all'implementazione della struttura, pur nella specificità del loro mandato.

Di seguito i dati relativi alla struttura organizzativa della funzione associata, con il dettaglio del personale e delle sedi.

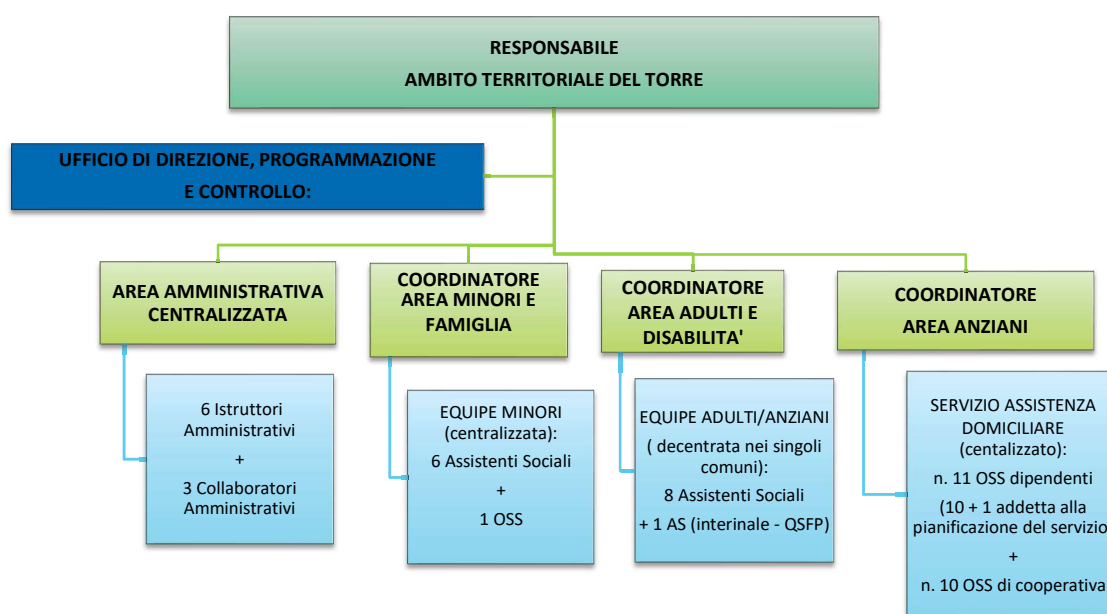

3 SEDI:

VILLA PONTONI (comodato con rimborso utenze)	VILLA SOLERO (comodato con rimborso utenze)	POLO SERVIZI DI TRICESIMO (comodato – rimborso forfetario)
Ufficio Direzione e Programmazione	Equipe minori	Servizio Domiciliare e sportelli tematici (casa, lavoro, AdS)

3. IL QUADRO GENERALE DELLE PROGRAMMAZIONE FINANZIARIA

Il Piano finanziario della Funzione Associata 2026/2028 ammonta a € 13.256.629,13 (anno 2026) e registra un aumento della spesa complessiva di ca € 800.000 (tendenzialmente in linea con le precedenti annualità), ma una **riduzione delle quote a carico dei comuni associati** (- € 100.000,00 per l'anno 2026). L'effetto di contenimento della spesa a carico delle undici Amministrazioni è sostanzialmente determinato da un maggiore flusso di **entrata**. Di seguito le voci più significative:

- Incremento del Fondo Sociale Regionale (+ € 80.000)
- applicazione di una quota di avanzo vincolato (150.557,35), riferita a:
 - o Fondo lotta alla povertà ed all'esclusione sociale. Si tratta di un fondo strutturale, correlato ai LEPS, assegnato agli Ambiti dal 2018, caratterizzato da complessi vincoli di spesa, che negli anni ne hanno impedito l'utilizzo e che recentemente ha visto l'affievolirsi degli stringenti criteri di utilizzo posti dal Livello Nazionale (che dà copertura dei costi del personale interinale e di personale amministrativo);
 - o Finanziamento progetto PIPPI (LEPS - Prevenzione dell'allontanamento familiare), che va ad abbattere la spesa del servizio socioeducativo;
- Lieve aumento del Fondo alunni con disabilità, che va ad abbattere la spesa del servizio socioeducativo;
- Nuovi finanziamenti di cui al D.P.Reg 131/2024 'Regolamento per la disciplina degli interventi a sostegno delle adozioni, dell'affidamento familiare, dei neomaggiorenni in uscita da comunità o da esperienze di affido familiare (...)', con cui in bilancio viene data parziale copertura (€ 25.000) ai contributi dati alle famiglie affidatarie e collocatarie;
- Cancellazione della spesa legata al Servizio di Integrazione Lavorativa (convenzione SIL - € 27.500,00) a seguito del passaggio di competenza dai Comuni all'Azienda Sanitaria, in applicazione delle previsioni di cui alla LR 16/2022.

Rispetto alle entrate si precisa che la quota di parte sociale del Fondo sociosanitario disabilità, che nel 2025 la Regione ha assegnato alle Aziende sanitarie, nel 2026 verrà erogata agli Ambiti (la quota ATS Torre è stimata in € 424.030,38) ma non andrà ad abbattere le quote a carico dei comuni che – da indicazioni regionali - dovranno essere garantite, ai fini dell'equilibrio e della sostenibilità del sistema. All'attuale, dato atto delle incertezze che ancora sussistono ed in assenza di informazioni e dati puntuali, la quota di Fondo Sociosanitario di parte sociale è stata totalmente contabilizzata in spesa verso l'Azienda Sanitaria. In corso d'anno si potrà capire se sussiste o meno un margine di maggiore entrata per i comuni.

In ultimo si evidenzia che, rispetto all'annualità precedente, **la pianificazione triennale di servizi e forniture** vede una sola gara in programma, riferita al Servizio di trasporto ed accompagnamento per persone con disabilità. Trattasi di procedura sotto soglia europea, con avvio ipotizzato a fine anno 2026, con una spesa che si colloca sostanzialmente in continuità con la precedente e recente gara:

	IMPORTO AFFIDAMENTO	IVA 10%	TOT (importo affidamento + IVA)
2026	40.000,00 €	4.000,00 €	44.000,00 €
	IMPORTO AFFIDAMENTO	IVA 10%	TOT
2027	240.000,00 €	24.000,00 €	264.000,00 €
	IMPORTO AFFIDAMENTO	IVA 10%	TOT
2028	200.000,00 €	20.000,00 €	220.000,00 €

Inoltre da gennaio 2027 è previsto l'avvio di una nuova procedura di co-progettazione nell'area dell'inclusione, per la quale è stato contabilizzato un lieve incremento dei fondi, atto a recepire l'intervenuto aumento contrattuale delle Cooperative Sociali (+ € 30.000,00/anno)

Di seguito i dati più significativi sul fronte della **spesa**:

1. Incremento dei costi di personale legato al **rinnovo contrattuale** (necessità di integrare la quota già precedentemente accantonata per gli arretrati contrattuali e di recepire l'adeguamento stipendiale). Parziale copertura viene data dalla quota regionale versata all'Ambito dall'Ente Gestore (quota parte personale ex POA);
2. **Rimborsi all'Ente Gestore**: confermando la quota di ristoro versata al comune di Tarcento e pari ad € 25.000, si rileva un incremento (+ 13.000,00) delle spese che sono a questo rimborsate. La voce che vede il maggior aumento è quella riferita alle assicurazioni (il cui costo è rimasto invariato negli ultimi 5 anni).
3. **Costi affitto locali**: a fronte di una quota fissa forfetaria versata al comune di Tricesimo a titolo di ristoro per l'utilizzo della sede che ospita il Polo Servizi, i costi del comodato sottoscritto dal comune di Tarcento con la Comunità di Montagna per Villa Pontoni e Villa Solero (rimborso utenze computato su base millesimale), subiscono ogni anno un incremento (+ € 4.000,00 in due anni)
4. Aumento costi **progetti di residenzialità**:
 - a. case di riposo (+ € 160.000,00)
 - b. comunità alloggio (+ 120.000,00)
 - c. comunità minori (+ € 96.000,00)a fronte, tuttavia, di una minore spesa preventivata per l'integrazione rette strutture per adulti e per persone con disabilità (ex extra-delega), per un totale di - € 74.000,00. Si precisa che per le case di riposo e per le comunità minori la maggiorazione della spesa è dovuta sia ad un aumento delle rette che ad un aumento dell'utenza.
5. Contributi per **affidi** (famiglie affidatarie e collocatarie): € + 6.000,00 rispetto al 2025, ma con un abbattimento (€ 25.000,00) da parte del già richiamato Fondo regionale;
6. Aumento dei costi per **servizi diurni e residenziali per persone con disabilità**: contabilizzato per i comuni di Povoletto e di Tarcento, dove sono previsti nuovi ingressi nel corso del 2026;
7. Servizio di **supervisione** per gli assistenti sociali: trattasi di un Livello Essenziale delle Prestazioni che deve essere garantito in ogni ATS. A partire dal prossimo anno, a seguito della conclusione del progetto PNRR (progetto inter-Ambiti con capofila ATS Agro Aquileiese), il servizio dovrà essere garantito in proprio. Il contributo statale dedicato al LEPS, insufficiente nell'importo, dovrà essere integrato con fondi di Ambito (spesa media annua prevista € 14.640,00 di cui € 7.065,60 coperti dal Fondo Nazionale Politiche Sociali – quota supervisione);
8. Si rilevano minori spese per il **Servizio collettivo di trasporto** ed accompagnamento per persone con disabilità e per il servizio di **pulizie**, di recente affidamento (in totale 37.000) ;

Da evidenziare, in ultimo, che rispetto all'anno precedente si assiste ad un lieve aumento, in controtendenza, della **popolazione residente** che, sebbene in misura contenuta, impatta sulla ripartizione complessiva della spesa.

A seguire si riporta l'articolazione della spesa per categoria di costi, unitamente ad un dettaglio della spesa per servizi. Entrambe le tabelle permettono un raffronto con l'annualità precedente, rispetto alla quale, tuttavia, non emergono significativi scostamenti.

	spesa 2026	%	contenuto voci	spesa 2025	%
Personale	2.141.804,81 €	16,16	stipendi, contributi, IRAP, formazione, Internall	1.939.770,49 €	15,58
Ufficio di direzione, programmazione e controllo	321.813,00 €	2,43	materiali consumo, gestionale informatico, consulenze, incarichi, servizio di committenza ausiliaria, pulizie, telefonia fissa e mobile, manutenzione automezzi, PC, stampanti, affitti e convenzione locali, rimborso spese automezzi ai comuni, rimborsi all'Ente gestore.	295.800,00 €	2,38
Servizi	10.428.633,91 €	78,67	Dettagliati nella tabella sottostante	9.769.810,87 €	78,45
Rimborsi	20.542,15 €	0,15	a regione e famiglie	52.000,00 €	0,42
Partite di giro	343.835,26 €	2,59	incentivi tecnici e cauzioni Case di riposo	395.513,63 €	3,18
Spese in conto capitale	- €	0,00	da vendita pulmino (Servizio trasporto collettivo)	- €	0,00
	13.256.629,13 €			12.452.894,99 €	

specifica su servizi			contenuto voci	spesa 2025	%
	spesa 2026	%			
Strutture	2.425.006,11 €	23,25	Case di Riposo e Comunità alloggio, Servizi diurni e residenziali per persone con disabilità, Modulo sollievo residenziale, Comunità minori.	2.344.297,06 €	24,00
Esteralizzazioni	3.482.525,48 €	33,39	Servizio Socioeducativo, Care Leavers (tutor), Minori stranieri non accompagnati, Fondo 0-6, Servizio di Trasporto ed accompagnamento per persone con disabilità, Co-progettazione inclusione e domiciliarità, Sportello Amministratore di sostegno, Supervisione Assistenti Sociali.	2.958.308,81 €	30,28
Contributi	4.521.102,32 €	43,35	FAP, Fondo caregiver, Bando Affitti, Nidi, Assistenza economica, Fondo affidi ed adozioni, Interventi ANMIL, Fondo Sociale Ater, Fondi domotica, contributi per trasporti individuali	4.467.205,00 €	45,72
	10.428.633,91 €			9.769.810,87 €	100,00

APPENDICE

In questa sezione sono riportate ulteriori informazioni utili alla lettura del contesto locale in termini di bisogni ed offerta e che sostengono gli orientamenti programmatori presentati nelle pagine precedenti.

Salvo diversa indicazione i dati sui servizi/misure/interventi sono riferiti al 2025 (dati di flusso) ed offrono un raffronto con la precedente annualità.

Di seguito i dati **dell'utenza complessiva seguita dal Servizio**. Nel computo non sono ricomprese le persone che non hanno avuto una presa in carico da parte del Servizio Sociale Professionale; è quindi esclusa (salvo doppio intervento) tutta l'utenza che ha avuto accesso a prestazioni di segretariato sociale (informazione ed orientamento), l'utenza che ha avuto accesso a servizi specifici (quali i centri estivi, i centri di aggregazione, gli sportelli tematici) o che è stata accompagnata con interventi a valenza prevalentemente amministrativa (es. contributi ANMIL, bando affitti, ecc.).

I dati fanno riferimento al periodo gennaio-dicembre 2024 (ultimo dato aggiornato in CSI FVG).

Su un totale di quasi 2.000 persone in carico, prevale nettamente l'utenza anziana (52,9%), mentre l'area adulta rappresenta quasi un terzo (30,3%). Quanto sopra ha ripercussioni anche sulla condizione professionale: il numero degli occupati, infatti, rappresenta meno del 7% del totale.

Prevalgono inoltre i nuclei unipersonali (666), riportando in evidenza il tema – più volte sottolineato sia per la popolazione anziana che per le persone adulte in condizione di fragilità - della solitudine; a seguire: le coppie con figli (573). La percentuale dell'utenza straniera è relativamente marginale e si attesta intorno all'8 %.

Da rimarcare anche la bassissima percentuale di utenza in carico rispetto al totale della popolazione residente che, sebbene con i distinguo evidenziati in premessa, è inferiore al 5%. Benché il dato sia in linea con gli altri ATS e con la media Regionale (4,7%), non può non interrogare il Servizio sulla sua capacità di 'arrivare' alle persone e, di conseguenza, di agire anche in ottica preventiva. L'accento posto in programmazione sul lavoro di comunità ha anche la finalità di affrontare questo gap.

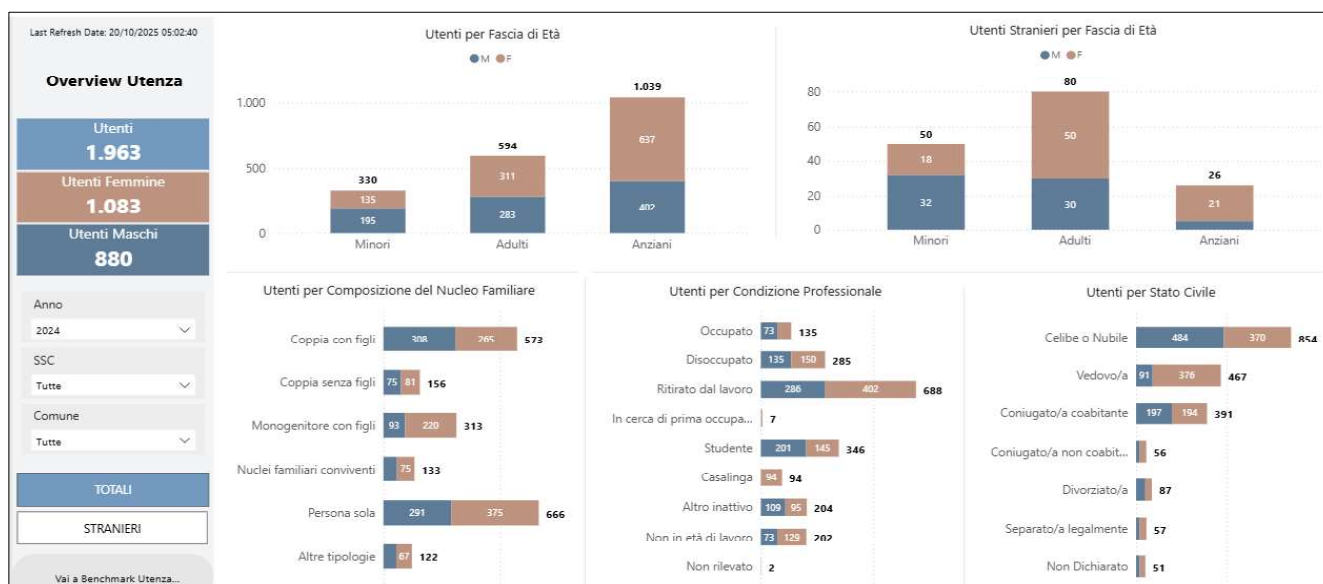

	SERVIZIO DOMICILIARE	SERVIZIO PASTI VEICOLATI
2024	302	104
2025 (1° semestre)	269	79

SAD:

- Si rileva un aumento dell'utenza in carico, anche in relazione all'avvenuto ampliamento del servizio;
- Il 13% delle situazioni richiede l'intervento del doppio operatore, per la grave condizione di non autosufficienza
- Al momento attuale non sussiste lista d'attesa

PASTI:

- Numerose le chiusure in corso d'anno (n. 27), il 43% delle quali per rinuncia.

FONDO PER L'AUTONOMIA POSSIBILE E L'ASSISTENZA A LUNGO TERMINE (FAP)							
	ASSEGNO PER L'AUTONOMIA	CONTRIBUTO ASSISTENTI FAMILIARI	PROGETTI PER MINORI	GRAVISSIME DISABILITA'	VITA INDIPENDENTE	SALUTE MENTALE	TOTALE
2024	18	139	21	28	42	6	254
2025 (gen/sett 2025)	13	112	26	41	40	6	238

INTEGRAZIONI RETTE		
	CASE DI RIPOSO	COMUNITA' ALLOGGIO
2024	73 persone	25 di cui 6 adulti
2025 (1° semestre)	72 persone di cui 17 nuovi progetti	25 di cui 9 adulti

CdR: la principale motivazione dell'ingresso in CdR è l'elevato carico assistenziale e la conseguente difficoltà del caregiver a gestire la situazione a domicilio; a seguire: assenza di rete familiare o rete familiare non presente.

Comunità alloggio: si confermano risorse molto utilizzate anche per l'utenza adulta

Si rileva per entrambe un aumento dei progetti attivi.

	SERVIZI DIURNI E RESIDENZIALI PER PERSONE CON DISABILITA'		SERVIZIO DI TRASPORTO CON ACCOMPAGNAMENTO
	DIURNI	RESIDENZIALI	
2024	53	16	21
2025 (gen/sett 2025)	50	16	22

Servizio di Trasporto: I beneficiari risiedono in 9 degli 11 Comuni dell'Ambito e al momento non ne usufruiscono persone residenti nei Comuni di Attimis e Cassacco.

ASSISTENZA ECONOMICA		
	ADULTI/ANZIANI	MINORI
2024	47 nuclei assistiti (€ 37.957,02)	29 nuclei assistiti (€ 33.430,23)
2025 (gen/sett 2025)	24 nuclei assistiti (€ 24.437,92)	19 nuclei assistiti (€ 20.767,35)

Gli interventi di assistenza economica rientrano sempre all'interno di un progetto personalizzato elaborato con la persona: il supporto economico non rappresenta, quindi, una erogazione di denaro fine a sé stessa, ma è una delle azioni del progetto dentro cui si colloca e trova senso.

Si tratta di interventi che vanno a coprire necessità di base della vita quotidiana: alloggio, affitto, utenze (prevalente), integrazione al reddito, prestazioni sanitarie.

La riduzione degli importi dà conto dell'importante lavoro fatto con gli operatori per uniformare e finalizzare l'uso di questa misura.

CONTRIBUTI EROGATI DA ASSOCIAZIONI DEL TERZO SETTORE/DONATORI PRIVATI – AREA ADULTI/ANZIANI

Comune	Contributo una tantum	Importo	Prestito con restituzione	Importo	Totale 2025
Attimis	5	1.550,00			1.550,00
Cassacco	-		-		-
Faedis	4	615,00			615,00
Lusevera	-		-		-
Magnano in R.			1	199,00	199,00
Nimis			1	130,17	130,17
Povoletto	8	571,07			571,07
Reana del R.	5	1.950,80	2	884,76	2.835,56
Taipana	-		-		-
Tarcento	1	200,00			200,00
Tricesimo	5	414,30	1	65,00	479,30
TOTALE	28	5.301,17	5	1.278,93	6.580,10

Il dato, che qui viene esploso per singolo comune, dà contezza di come il sociale sia un sistema integrato, dove il privato sociale ha un ruolo importante, benché spesso sottaciuto. In questo senso i soli dati di bilancio non sono in grado di rappresentare l'intero volume di risorse che nel corso dell'anno intervengono a supporto delle situazioni di bisogno. Uno degli obiettivi che questo Servizio si dà è, pertanto, quello di riuscire a rappresentare sempre più compiutamente queste informazioni.

ACCOMPAGNAMENTO AL LAVORO E ALL'ABITARE, INTERVENTI EDUCATIVI E DI SOSTEGNO A FAVORE DI PERSONE ADULTE IN SITUAZIONE DI FRAGILITÀ ANNO 2024			
TOTALE PERSONE SEGUITE	AFFIANCAMENTO EDUCATIVO	ACCOMPAGNAMENTO AL LAVORO	ACCOMPAGNAMENTO ALL'ABITARE
225	41	130	100

Alla luce della multidimensionalità delle situazioni problematiche alcune persone sono affiancate da più servizi

SERVIZIO SOCIOEDUCATIVO			
	DISABILITA' (LR 16/2022)	FRAGILITA' (LR 6/2006)	LISTA D'ATTESA
2024	120	95	LR 16/2022: 12 LR 6/2006: 30
2025 (gen/sett 2025)	141 (SSE individuali e di gruppo)	68 (SSE individuali e di gruppo)	LR 16/2022: 9 LR 6/2006: 15

Gli interventi rivolti a minori con disabilità sono in costante aumento.

Permane la carenza di educatori professionali, che determina la presenza di liste d'attesa. Un tanto considerato, viene data priorità agli interventi scolastici, sperimentando da quest'anno anche la figura dell'educatore di plesso.

	MINORI IN COMUNITA'	AFFIDO
2024	14	8
2025 (gen/sett 2025)	13 (DI CUI 3 IN FORMA DIURNA)	10

Elenco firmatari

ATTO SOTTOSCRITTO DIGITALMENTE AI SENSI DEL D.P.R. 445/2000 E DEL D.LGS. 82/2005 E SUCCESSIVE MODIFICHE E INTEGRAZIONI

Questo documento è stato firmato da:

NOME: MANSUTTI MARINA

CODICE FISCALE: MNSMRN72L68L483D

DATA FIRMA: 24/10/2025 13:29:58

IMPRONTA: 86126B2B1B10C2B2CA35946FFE9DF2FD7117BA6F279FFE50CA8025AFFC2BA1AE
7117BA6F279FFE50CA8025AFFC2BA1AEFADD746DFE31E89B39FEF5564256E979
FADD746DFE31E89B39FEF5564256E979FEF76BB253448994F5840169293B2566
FEF76BB253448994F5840169293B2566AAFB141040391CA0164188EC058AF16B

Allegato D) Quote a carico dei Comuni

Quote per Convenzione SSC 2026 2028						
Comuni associati	n. abitanti al 1° genanio 2024 - Fonte Istat	n. abitanti al 1° genanio 2025 - Fonte Istat	Riparto Comuni 2026 da prev	2026	2027	2028
<i>Attimis</i>	1642	1652	90.417,14	86.387,1711	84.760,0355	84.356,1634
<i>Cassacco</i>	2794	2776	153.852,31	145.163,9147	142.429,6965	141.751,0349
<i>Faedis</i>	2761	2766	152.035,16	144.640,9899	141.916,6212	141.240,4044
<i>Lusevera</i>	600	611	33.039,15	31.950,7031	31.348,8993	31.199,5253
<i>Magnano in Riviera</i>	2253	2235	124.062,01	116.873,6849	114.672,3241	114.125,9233
<i>Nimis</i>	2614	2624	143.940,57	137.215,4582	134.630,9523	133.989,4508
<i>Povoletto</i>	5429	5401	298.949,25	282.431,6654	277.111,9564	275.791,5488
<i>Reana del Rojale</i>	4638	4687	255.392,63	245.094,8372	240.478,3817	239.332,5290
<i>Taipana</i>	568	547	31.277,06	28.603,9846	28.065,2176	27.931,4899
<i>Tarcento</i>	8842	8844	486.886,95	462.474,6618	453.763,7738	451.601,6400
<i>Tricesimo</i>	7571	7583	416.899,02	396.533,8490	389.064,9815	387.211,1302
Totale	39.712	39.726	2.186.751,25	2.077.370,92	2.038.242,84	2.028.530,84

Riepilogo quote 2026 da trasferire al SSC sul cap. 288/1 Trasferimenti Comuni				
Comuni associati	2026	1a rata (aprile)	2a rata (ottobre)	Saldo (2027)
<i>Attimis</i>	86.387,17 €	34.554,87 €	25.916,15 €	25.916,15 €
<i>Cassacco</i>	145.163,91 €	58.065,56 €	43.549,17 €	43.549,17 €
<i>Faedis</i>	144.640,99 €	57.856,39 €	43.392,30 €	43.392,30 €
<i>Lusevera</i>	31.950,70 €	12.780,28 €	9.585,21 €	9.585,21 €
<i>Magnano in Riviera</i>	116.873,69 €	46.749,48 €	35.062,11 €	35.062,11 €
<i>Nimis</i>	137.215,46 €	54.886,18 €	41.164,64 €	41.164,64 €
<i>Povoletto</i>	282.431,67 €	112.972,67 €	84.729,50 €	84.729,50 €
<i>Reana del Rojale</i>	245.094,84 €	98.037,94 €	73.528,45 €	73.528,45 €
<i>Taipana</i>	28.603,98 €	11.441,59 €	8.581,19 €	8.581,19 €
<i>Tarcento</i>	462.474,66 €	184.989,86 €	138.742,40 €	138.742,40 €
<i>Tricesimo</i>	396.533,85 €	158.613,54 €	118.960,16 €	118.960,16 €
Totale	2.077.370,92 €	830.948,36 €	623.211,28 €	623.211,28 €

Quota per servizi delegati per l'handicap all'ASU FC cap.288/8

Comuni associati	2025	2026	2027	2028	diff 2025-2026
<i>Attimis</i>	51.102,85 €	51.157,04 €	51.157,04 €	51.157,04 €	54,19 €
<i>Cassacco</i>	85.148,07 €	88.811,52 €	88.811,52 €	88.811,52 €	3.663,45 €
<i>Faedis</i>	125.211,21 €	133.023,48 €	133.023,48 €	133.023,48 €	7.812,27 €
<i>Lusevera</i>	45.077,80 €	45.140,06 €	45.140,06 €	45.140,06 €	62,26 €
<i>Magnano in Riviera</i>	96.244,26 €	92.240,54 €	92.240,54 €	92.240,54 €	- 4.003,72 €
<i>Nimis</i>	54.061,87 €	54.113,92 €	54.113,92 €	54.113,92 €	52,05 €
<i>Povoletto</i>	158.570,14 €	172.741,80 €	172.741,80 €	172.741,80 €	14.171,66 €
<i>Reana del Rojale</i>	125.613,68 €	125.886,70 €	125.886,70 €	125.886,70 €	273,02 €
<i>Taipana</i>	3.284,29 €	3.161,66 €	3.161,66 €	3.161,66 €	- 122,63 €
<i>Tarcento</i>	152.275,19 €	175.772,82 €	175.772,82 €	175.772,82 €	23.497,63 €
<i>Tricesimo</i>	124.332,72 €	116.595,98 €	116.595,98 €	116.595,98 €	- 7.736,74 €
Totale	1.020.922,09 €	1.058.645,52 €	1.058.645,52 €	1.058.645,52 €	37.723,43 €

Centri estivi 2026_2028 cap. 288/1

Comuni associati	costo centri estivi 2026	previsione entrate 2026	tot. A carico comuni 2026	costo centri estivi 2027	previsione entrate 2027	tot. A carico comuni 2027	costo centri estivi 2028	previsione entrate 2028	tot. A carico comuni 2028
<i>Lusevera</i>	9.464,10 €	5.900,00 €	3.564,10 €	9.464,10 €	5.900,00 €	3.564,10 €	9.464,10 €	5.900,00 €	3.564,10 €
<i>Povoletto</i>	23.003,04 €	19.300,00 €	3.703,04 €	23.003,04 €	19.300,00 €	3.703,04 €	23.003,04 €	19.300,00 €	3.703,04 €
<i>Reana del Rojale</i>	40.445,90 €	22.800,00 €	17.645,90 €	40.445,90 €	22.800,00 €	17.645,90 €	40.445,90 €	22.800,00 €	17.645,90 €
<i>Tarcento</i>	40.445,90 €	22.800,00 €	17.645,90 €	40.445,90 €	22.800,00 €	17.645,90 €	40.445,90 €	22.800,00 €	17.645,90 €
<i>Tricesimo</i>	32.510,71 €	13.500,00 €	19.010,71 €	32.510,71 €	13.500,00 €	19.010,71 €	32.510,71 €	13.500,00 €	19.010,71 €
Totale	145.869,65 €	84.300,00 €	61.569,65 €	121.679,25 €	84.300,00 €	61.569,65 €	145.869,65 €	84.300,00 €	61.569,65 €

Totale trasferimenti Comuni al SSC anno 2026

Comuni associati	Quota convenzione SSC	Centri estivi	Quota comparto	Quote reg.li per contratti 2016/2018 2019/2021	Delega per servizi handicap ASU FC	Totale	tot. 2026 da prev. 2025	Differenza bil prev 25_27
<i>Attimis</i>	86.387,17 €				51.157,04 €	137.544,21 €	141.519,99 €	- 3.975,78 €
<i>Cassacco</i>	145.163,91 €				88.811,52 €	233.975,43 €	239.000,38 €	- 5.024,95 €
<i>Faedis</i>	144.640,99 €				133.023,48 €	277.664,47 €	277.246,37 €	418,10 €
<i>Lusevera</i>	31.950,70 €	3.564,10 €			45.140,06 €	80.654,86 €	82.718,86 €	- 2.064,00 €
<i>Magnano in Riviera</i>	116.873,68 €				92.240,54 €	209.114,22 €	220.306,27 €	- 11.192,05 €
<i>Nimis</i>	137.215,46 €				54.113,92 €	191.329,38 €	198.002,44 €	- 6.673,06 €
<i>Povoletto</i>	282.431,67 €	3.703,04 €			172.741,80 €	458.876,51 €	468.707,02 €	- 9.830,51 €
<i>Reana del Rojale</i>	245.094,84 €	17.645,90 €			125.886,70 €	388.627,44 €	388.912,26 €	- 284,82 €
<i>Taipana</i>	28.603,98 €				3.161,66 €	31.765,64 €	34.561,35 €	- 2.795,71 €
<i>Tarcento</i>	462.474,66 €	17.645,90 €	67.786,31 €	28.000,00 €	175.772,82 €	751.679,69 €	756.494,34 €	- 4.814,65 €
<i>Tricesimo</i>	396.533,85 €	19.010,71 €			116.595,98 €	532.140,54 €	557.043,46 €	- 24.902,92 €
Totale	2.077.370,92 €	61.569,65 €			1.058.645,52 €	3.293.372,40 €	3.364.512,74 €	- 71.140,34 €

Totale trasferimenti Comuni al SSC anno 2027

Comuni associati	Quota convenzione SSC	Centri estivi	Quota comparto	Quote reg.li per contratti 2016/2018 2019/2021	Delega per servizi handicap ASU FC	Totale	tot. 2027 da prev. 2025	Differenza bil prev 25_27
<i>Attimis</i>	84.760,04 €				51.157,04 €	135.917,08 €	141.807,14 €	- 5.890,06 €
<i>Cassacco</i>	142.429,70 €				88.811,52 €	231.241,22 €	239.488,98 €	- 8.247,76 €
<i>Faedis</i>	141.916,62 €				133.023,48 €	274.940,10 €	277.729,20 €	- 2.789,10 €
<i>Lusevera</i>	31.348,90 €	3.564,10 €			45.140,06 €	80.053,06 €	82.823,79 €	- 2.770,73 €
<i>Magnano in Riviera</i>	114.672,32 €				92.240,54 €	206.912,86 €	220.700,26 €	- 13.787,40 €
<i>Nimis</i>	134.630,95 €				54.113,92 €	188.744,87 €	198.459,56 €	- 9.714,69 €
<i>Povoletto</i>	277.111,96 €	3.703,04 €			172.741,80 €	453.556,80 €	469.656,42 €	- 16.099,62 €
<i>Reana del Rojale</i>	240.478,38 €	17.645,90 €			125.886,70 €	384.010,98 €	389.723,33 €	- 5.712,35 €
<i>Taipana</i>	28.065,22 €				3.161,66 €	31.226,88 €	34.660,68 €	- 3.433,80 €
<i>Tarcento</i>	453.763,77 €	17.645,90 €	67.786,31 €	28.000,00 €	175.772,82 €	742.968,80 €	758.040,58 €	- 15.071,78 €
<i>Tricesimo</i>	389.064,98 €	19.010,71 €			116.595,98 €	524.671,67 €	558.367,44 €	- 33.695,77 €
Totale	2.038.242,84 €	61.569,65 €			1.058.645,52 €	3.254.244,32 €	3.371.457,38 €	- 117.213,06 €

Totale trasferimenti Comuni al SSC anno 2028

Comuni associati	Quota convenzione SSC	Centri estivi	Quota comparto	Quote reg.li per contratti 2016/2018 2019/2021	Delega per servizi handicap ASU FC	Totale
<i>Attimis</i>	84.356,16 €				51.157,04 €	135.513,20 €
<i>Cassacco</i>	141.751,03 €				88.811,52 €	230.562,55 €
<i>Faedis</i>	141.240,40 €				133.023,48 €	274.263,88 €
<i>Lusevera</i>	31.199,53 €	3.564,10 €			45.140,06 €	79.903,69 €
<i>Magnano in Riviera</i>	114.125,92 €				92.240,54 €	206.366,46 €
<i>Nimis</i>	133.989,45 €				54.113,92 €	188.103,37 €
<i>Povoletto</i>	275.791,55 €	3.703,04 €			172.741,80 €	452.236,39 €
<i>Reana del Rojale</i>	239.332,53 €	17.645,90 €			125.886,70 €	382.865,13 €
<i>Taipana</i>	27.931,49 €				3.161,66 €	31.093,15 €
<i>Tarcento</i>	451.601,64 €	17.645,90 €	67.786,31 €	28.000,00 €	175.772,82 €	740.806,67 €
<i>Tricesimo</i>	387.211,13 €	19.010,71 €			116.595,98 €	522.817,82 €
Totale	2.028.530,84 €	61.569,65 €			1.058.645,52 €	3.244.532,32 €

Elenco firmatari

ATTO SOTTOSCRITTO DIGITALMENTE AI SENSI DEL D.P.R. 445/2000 E DEL D.LGS. 82/2005 E SUCCESSIVE MODIFICHE E INTEGRAZIONI

Questo documento è stato firmato da:

NOME: MANSUTTI MARINA

CODICE FISCALE: MNSMRN72L68L483D

DATA FIRMA: 24/10/2025 13:31:51

IMPRONTA: 7989D6B6423EFA0A4CAE8E432F55F01FA798A0C9FBD5D63035BE68882211128D
A798A0C9FBD5D63035BE68882211128DBAF6C75A9CD8A74A0B468708759525C2
BAF6C75A9CD8A74A0B468708759525C233AC98E6AF41206173F429DC43C3C6AC
33AC98E6AF41206173F429DC43C3C6AC852F580F8446ECCE3BE25BB357FCFE14