

Report di Mandato



2019 - 2024: SPECIALE COMUNE APERTO
IL GIORNALE DELL'AMMINISTRAZIONE COMUNALE

Città di Paullo



Dire è fare. Paullo cresce per tutti

Amministrare il territorio e rendere conto alla Comunità è una cosa molto seria e a cui crediamo molto. +Paullo è una chiave di informazione e partecipazione per tutti i cittadini dei progetti realizzati e quelli in via di sviluppo della nostra Città che guarda al futuro. La Città aumentata è un nuovo modello di comunità resiliente, sostenibile, capace di adattarsi ai tempi e ai nuovi bisogni dei suoi abitanti. Proprio come vogliamo Paullo. Siamo in un'età di ripensamento delle città, di nascita di movimenti per realtà più creative e sostenibili. In questo contesto, il moderno dibattito ha coniato il termine città aumentata (Augmented City) come necessario salto di paradigma che, partendo dalla città esistente, ne incrementa le qualità e le capacità di rispondere alle esigenze dei suoi

abitanti, proponendosi come un dispositivo spaziale (perché la città è innanzitutto uno spazio che noi plasmiamo per viverci) in grado di agire contemporaneamente nelle dimensioni culturale, sociale, economica ed ecologica per migliorare la nostra vita, individuale e collettiva, informale e istituzionale, amplificando lo spazio urbano generato dagli effetti dell'innovazione. Abbiamo realizzato progetti che trasformino Paullo e la facciamo diventare il luogo dove vivere e consentire una vita di comunità che costruisce relazioni feconde, genera sinapsi fertili, risponde ai nuovi bisogni, produce nuove economie e accelera l'innovazione. Ogni progetto ha più caratteristiche che sintetizzano la visione di città che abbiamo trasformato in fatti reali.



"Considerando superata – o quanto meno consumata – la Smart City voglio proporre la città aumentata (Augmented City) come un dispositivo spaziale/culturale/sociale/economico per migliorare la vita urbana contemporanea, individuale e collettiva, informale e istituzionale, generatrice di benessere e felicità"
(Prof. Maurizio Carta, Università di Palermo)



PAULLO ECCELLENZA EUROPEA PER IL BUON GOVERNO



ELoGE
European Label of
Governance Excellence



Il Comune di Paullo ha ricevuto dal Consiglio d'Europa il Marchio Europeo di Eccellenza nella Governance (ELoGE): un riconoscimento alle autorità locali che hanno **raggiunto un livello di eccellenza di Buon Governo nel loro operato**.

Il prestigioso riconoscimento certifica in maniera **autorevole, indipendente** e con **standard internazionali** la **qualità** dell'operato del Comune.

Paullo è stata inserita nell'elenco europeo dei Comuni Virtuosi.

1

unico comune del
Sud Est Milano e
Lodigiano

39

comuni italiani
che hanno ottenuto
il marchio europeo

3,72/4

valutazione dei
cittadini che hanno
partecipato al
questionario

3,50/4

valutazione
complessiva della
commissione
nazionale

**Paullo ha ottenuto punteggi più alti in
Innovazione e Apertura al Cambiamento
Sostenibilità e Visione di lungo termine**



Ambrogio Lorenzetti, Effetti del Buon Governo in città e in campagna (particolare), 1338-1340, Sala della Pace, Palazzo Pubblico, Siena

Rendiconto di fine mandato

Con questo strumento, come prevede la normativa, diamo conto ai nostri cittadini del lavoro fatto negli ultimi cinque anni. Poiché è impossibile elencare e spiegare tutto, lo scopo è quello di descrivere le azioni principali messe in atto dall'Amministrazione Comunale e fornire qualche informazione in più rispetto al sentito dire, o al riportato. Non abbiamo mai pensato che avremmo fatto tutto perfettamente, nessuno ci riesce, ma alla fine del percorso siamo soddisfatti del tanto lavoro svolto, del mantenimento dei livelli di servizi pubblici erogati dal Comune e, soprattutto, siamo soddisfatti di aver potuto pensare a Paullo con uno sguardo rivolto al futuro. Sarebbe più facile amministrare senza grandi cambiamenti, gestendo l'ordinario, ma sicuramente non si arriverebbe molto lontano. La differenza fra le opere nuove e quelle innovative e utili è la visione di come esse potranno far crescere un territorio e non lasciarlo solo ancorato alle tradizioni, che sono in sé un grande valore e vanno anzi riprese e promosse, ma non bastano a migliorare e continuare a rendere la nostra Paullo un posto piacevole dove vivere oggi, e soprattutto domani. Crediamo che in questi cinque anni a Paullo si siano messe in cantiere opere che hanno le caratteristiche per portare un valore aggiunto. Avere a cuore Paullo non significa pensare a questo luogo con la concezione di "paullocentricità" che vorrebbe portare qualsiasi servizio all'interno dei confini del Comune, come se una co-

munità di 11mila abitanti potesse ospitare ospedali, scuole superiori adatte a tutta la popolazione studentesca o le eccellenze mediche di cui tutti vorremmo usufruire, per fare solo alcuni esempi. Abbiamo il dovere di garantire invece i servizi di territorio essenziali e di qualità, e metterci in connessione con tutto ciò che può rispondere ad ulteriori bisogni, arricchirci come persone e farci vivere meglio. Diceva Enrico Berlinguer: «Noi siamo convinti che il mondo, anche questo terribile, intricato mondo di oggi può essere conosciuto, interpretato, trasformato, e messo a servizio dell'uomo, del suo benessere, della sua felicità. La lotta per questo obiettivo è una prova che può riempire degnamente una vita». Aggiungo sommamente a queste bellissime parole che questa trasformazione del mondo dev'essere, oltre che orientata al benessere dell'uomo, anche compatibile con la

salvaguardia di questo pianeta. Amministrare è un po' come navigare: talvolta bisogna cambiare direzione in base alle correnti, o al mutare dei venti, ciò che è importante è mantenere la rotta generale verso la destinazione finale. Nel governare, la destinazione finale è a mio avviso la coerenza con i principi e i valori annunciati quando ci si è candidati a guidare la comunità. Negli ultimi cinque anni abbiamo dovuto cambiare rotta quasi subito e improvvisamente; la pandemia ha obbligato i Comuni a doversi occupare di tutt'altro rispetto a ciò che si erano prefissati, a garanzia della sicurezza dei propri cittadini. È superfluo riportare le ansie, le solitudini provate in quel periodo, ciò che importa ricordare sono le tante disponibilità date da chi si è speso per gli altri e, con loro, le tante persone che ancora oggi svolgono un servizio ai cittadini nelle associazioni, nei gruppi. Nell'amministrare, abbiamo

successivamente puntato proprio a ciò che quel periodo aveva tolto, ovvero alla socializzazione e ai servizi, per citare solo alcune azioni, potenziando la Protezione Civile, strutturando spazi per la medicina di base, interloquendo con le Istituzioni Sanitarie per garantire i servizi alle fragilità, lavorando per avere spazi di partecipazione sempre più riconoscibili, ampliando il più possibile il verde pubblico (non si confondano ancora una volta le azioni possibili sulle aree private e quelle sulle aree pubbliche!), rendendo sostenibili gli edifici pubblici e l'illuminazione pubblica, estendendo parchi e riducendo il consumo di suolo negli strumenti urbanistici. Consegniamo un paese che crediamo abbia fatto dei passi in avanti, e altrettanti se ne dovranno fare per interpretare il nostro piccolo mondo, che è la comunità in cui viviamo.

**Il Sindaco
Federico Lorenzini**



Direttore responsabile **Sindaco Federico Lorenzini**, Direttore editoriale **Assessore alla Comunicazione Gabriele Guida**.

Editore: **Comune di Paullo - Via Mazzini, 28 - Tel. 02.9062691 Aut. 185 del 10.02.1986 Trib. Lodi**

Tipografia: **Colorshade, Via Cristoforo Colombo 7 - 20068 Peschiera Borromeo (MI)**

Comune Aperto è consultabile sul sito: www.comune.paullo.mi.it - Mail: cultura@comune.paullo.mi.it

Questo numero è stato chiuso in redazione il 28.03.2024 entro i termini per la rendicontazione di fine mandato

La piazza comunale si è rifatta il look per trasformarsi nel salotto buono dei paullesi, un "cuore urbano" per pedoni e ciclisti

Spazi verdi, alberi, panchine inclusive, una nuova fontana a raso senza sprechi d'acqua. Il nuovo centro cittadino si presenta completamente rinnovato, nel pieno rispetto della vocazione di Paullo quale Città del riso Carnaroli



Spazi verdi e superfici drenanti al posto del cemento, arricchimento del patrimonio arboreo, una nuova fontana senza spreco di acqua, tante sedute progettate anche per chi ha problemi di mobilità. Così si presenta il nuovo centro cittadino dopo le grandi opere di riqualificazione. Un progetto ambizioso, che ha dato il via alla costruzione di una vera e propria isola ambientale, nell'area compresa tra piazza della Libertà e via Mazzini verso via Matteotti, che rispecchia le suggestioni della sua vocazione: la città del Carnaroli. La suggestione principale che ha ispirato il concept progettuale è stata la risaia che costituisce un tratto distintivo, storico e di appartenenza del territorio e della società paullese. Con la fontana a raso, che si presenta come un vero e proprio specchio d'acqua, sono state installate anche le rampe di accesso al Municipio e alla Biblioteca (anch'essa restaurata

nella sua facciata) per ricreare un "effetto ponte" sull'acqua. La caratteristica del progetto è la sua natura verde contraddistinta dalla presenza di ampie aree prative e numerosi nuovi impianti arborei che garantiscono un notevole abbattimento delle temperature massime nelle stagioni calde, restituendo un ambiente più vivibile e confortevole. Prima degli interventi, iniziati nel 2021, piazza della Libertà si presentava come un grande vuoto urbano, uno spazio pavimentato con cubetti di porfido, i cui unici elementi distintivi erano una pensilina per la fermata degli autobus e una serie allineata di corpi illuminanti su alti pali: al centro, laconico, il monumento ai Caduti. I rapporti e le relazioni, con i poli attrattori costituiti dal palazzo del Municipio e dalla Biblioteca, erano praticamente inesistenti. Ora Paullo ha il suo salotto buono, un volto tutto nuovo pensato non solo per i pedoni ma anche per i ciclisti.



La suggestione principale che ha ispirato il concept progettuale è stata la **risaia** che costituisce un tratto distintivo, storico e di appartenenza del territorio e della società paullese, luogo che ha dato i natali al riso Carnaroli nel 1945.

La caratteristica principale del progetto è la sua natura verde contraddistinta dalla presenza di ampie aree prative e numerosi nuovi impianti arborei che garantiscono un notevole abbattimento delle temperature massime nelle stagioni calde, **restituendo un ambiente più vivibile e confortevole**.

+ CITTÀ

+ VICINA

+ SOSTENIBILE

+ VIVIBILE

CENTRO CITTADINO**VALORE DEL PROGETTO:
1,070 MILIONI DI EURO****RISORSE COMUNALI:
0 EURO****RISORSE ESTERNE:
1,070 MILIONI DI EURO****STATO DEL PROGETTO:
REALIZZATO**

Il rallentamento dei lavori... e il futuro dell'ex Biblioteca

Quanto sono durati i lavori della nuova piazza? Perché hanno subito ritardi?

I lavori della nuova piazza, secondo il cronoprogramma, avrebbero dovuto essere completati entro l'autunno 2021. Perché così non è stato? A conclusione del primo lotto che riguardava "piazale" Mazzini, realizzato senza problemi, a inizio 2021 sono partiti i lavori del secondo lotto che, purtroppo, sono stati bloccati per 8 mesi da un esposto, risultato privo di senso, per gli alberi ammalorati in via Mazzini. Ciò ha causato problemi all'intero piano dei lavori e all'impresa che ha dovuto riprogrammare tutti gli interventi e gli approvvigionamenti, con rischi potenziali per i lavoratori impegnati nella commessa. I disagi sono stati quindi causati, oltre che all'Ente, soprattutto ai cittadini, residenti e attività commerciali. Con il passare dei mesi e nell'incertezza del periodo di blocco, i materiali edili hanno registrato una difficoltà importante di reperimento a livello nazionale e non solo, anche a causa delle conseguenze economiche della pandemia e della crisi energetica.

Quale sarà il destino della Biblioteca quando aprirà il nuovo Polo culturale (dove erano collocate le vecchie scuole)?

Con lo spostamento della Biblioteca civica nel nuovo Polo culturale, si liberano degli spazi che potranno essere utilizzati per riportare nel centro cittadino servizi attualmente decentrati, come ad esempio la Polizia Locale e i Servizi Sociali.

CENTRO CITTADINO



HUB DI VIA MAZZINI



+ CITTÀ

+ INCLUSIVA

+ PARTECIPATA

+ SOSTENIBILE

+ VIVIBILE

Non solo libri ma un luogo di incontro e scambio di esperienze, un ambiente accogliente dove stare insieme e dove stare bene

Nuova vita all'edificio in via Mazzini che ospitava le scuole elementari: diventerà un luogo di partecipazione

Polo formativo e centro polifunzionale per i servizi alla famiglia e alla cittadinanza. Così la ex scuola elementare di via Mazzini, da molti anni in stato di abbandono, riprenderà vita per tornare alla sua funzione primaria: formare e informare. Il progetto definitivo prevede infatti la conversione dello storico edificio in un centro culturale integrato, che concepisca la Biblioteca cittadina come spazio plurivalente, dove prendere in prestito non solo libri ma magari anche attrezzi per lavori domestici od opere d'arte, dove leggere, studiare e lavorare, utilizzare postazioni di co-working, aule per corsi, uffici e spazi per mostre, sale studio, bar e zone gaming, vivere momenti di socializzazione, partecipare a eventi, oppure dove, semplicemente, mangiare qualcosa insieme. Il

progetto prevede il recupero della struttura esistente - circa 660 mq per due piani - a cui è agganciato a ponte un nuovo corpo funzionale localizzato sul fronte nord. Si stima la necessità di una superficie di circa 2.500/3.000 mq, per ospitare spazi e funzioni adeguati al numero di utenti previsto. Il nuovo edificio si porrà infatti come polo di attrazione a valenza sovrateritoriale: il bacino di utenza previsto è di circa 50mila persone, ben maggiore rispetto alla sola popolazione di Paullo. Al termine dei lavori la città, arricchita dei nuovi spazi esterni già realizzati, del rinnovato edificio delle ex scuole elementari, e dei futuri spazi di socializzazione esterni retrostanti l'edificio, sarà dotata di un vero e proprio centro urbano, da sempre mancante, in grado di svolgere quel ruolo iden-



tificativo per l'intera comunità che hanno sempre avuto in altri comuni le piazze. Un intervento improntato all'inclusione culturale e sociale, con l'obiettivo di dare una forma architettonica

ai bisogni espressi dai cittadini paullesi, un centro di eccellenza per tutto il territorio pensato per i bambini, i ragazzi, le famiglie, i giovani e meno giovani, insomma un posto per tutti.

HUB DI VIA MAZZINI

**VALORE DEL PROGETTO:
6,5 MILIONI DI EURO**

**RISORSE COMUNALI:
500 MILA EURO**

**RISORSE ESTERNE:
6 MILIONI DI EURO**

**STATO DEL PROGETTO:
IN CORSO (TERMINE 2026)**



I rendering mostrano come sono stati pensati e organizzati gli spazi interni della struttura. Nella pagina accanto sono visibili invece i rendering riguardanti la parte esterna.



Prende forma la Biblioteca del futuro con tanti nuovi servizi

Come la si deve immaginare?

«Un'astronave per esplorare l'universo - così definisce il progetto Graziano Maino, Presidente del Consiglio di Amministrazione di Cubi - Cultura Biblioteca in rete, l'azienda speciale consortile che raggruppa 59 Comuni di Monza Brianza e dell'area metropolitana milanese -. Il nuovo centro culturale - ha aggiunto - nasce con una precisa vocazione: prevedere la partecipazione attiva della cittadinanza per vivere la conoscenza come patrimonio comune, come processo di creazione diffusa».



In cosa differisce dal tradizionale concetto di biblioteca?

«Si passa da un luogo dove la conoscenza cade dall'alto, passando attraverso il prestito di libri, a un vero e proprio spazio che attiva occasioni di cultura trasversale, in grado di dare una casa a tutto ciò che ha un interesse e un contenuto formativo».

Non si rischia di togliere importanza alla lettura?

«Al contrario, la lettura viene esaltata dalla molteplicità delle offerte e dalla possibilità di costruire proposte diversificate. Avere un centro culturale significa creare occasioni di cultura, di incontro e di svago. Dentro a questo nuovo concetto di Biblioteca le persone possono ritrovarsi, dialogare, produrre attività comuni. Rappresenta anche uno strumento di contrasto ai divari, e in alleanza con le scuole può fare inclusione e ridurre le disuguaglianze».

Serve ai paullesi un simile progetto?

Ne è convinto il Sindaco Federico Lorenzini: «Un polo aggregativo di nuova concezione - ha spiegato - rappresenta un'opportunità importantissima per i paullesi, copre dei bisogni aggregativi che fino a oggi erano difficili da intercettare. Lavorando in rete potremo offrire servizi complessi che vadano oltre il prestito del libro: una biblioteca delle cose con servizi nuovi per tutti, un'artoteca dove si prestano quadri di artisti, attrezzi, si fanno laboratori, un'agorà cittadina dove ritrovarsi per consumare al bar e chiacchierare liberamente, insomma un attivatore delle energie che esistono in città».



HUB DI VIA MAZZINI



Altro importante finanziamento per dar vita al nuovo polo dell'infanzia, all'insegna della modernità e della sostenibilità

Il complesso che accoglierà la "Rodari" sorgerà accanto all'asilo nido comunale. Tale organizzazione strutturale favorirà il prosieguo del percorso didattico dei più piccoli. Contestualmente saranno realizzate rampe, parcheggi e accessi disabili



**VALORE DEL PROGETTO:
6,4 MILIONI DI EURO**

**RISORSE COMUNALI:
0 EURO**

**RISORSE ESTERNE:
6,4 MILIONI DI EURO**

**STATO DEL PROGETTO:
IN CORSO (TERMINE 2026)**

La nuova scuola dell'infanzia verrà costruita tra via Ferrari e via Don Gnocchi, al confine con l'asilo nido comunale esistente. La scelta di spostare la "Rodari", attualmente situata in via Volta, è legata ai requisiti richiesti per la partecipazione ai bandi del Pnrr, grazie ai quali il Comune ha ottenuto un finanziamento di 5,4 milioni destinato alla realizzazione del nuovo fabbricato. Con l'attuale progetto, a cui ha collaborato anche un gruppo di lavoro composto da una rappresentanza dei docenti capitanata dal dirigente scolastico, si è sfruttata l'opportunità di ideare da zero un polo completo, comprensivo di asilo nido e scuola dell'infanzia. La continuità di questi due servizi permette un'organizzazione più unitaria e una modulazione più coerente per quanto riguarda il prosieguo del percorso didattico, come ad esempio la costituzione delle cosiddette sezioni primavera o esperienze di scambio. L'opera finale, che oltre all'istituto conta la creazione di nuovi marciapiedi, posti auto per disabili e rampe di accesso lungo il perimetro del lotto, deriva da un'analisi approfondita per ottimiz-



SCUOLA DELL'INFANZIA

zare la distribuzione degli spazi. Le sezioni rimarranno 9 (numero massimo consentito per singola scuola infanzia), ma più ampie e armonizzate rispetto alle esigenze: ogni aula è stata pensata con dei propri locali dedicati (spogliatoi, bagni dei piccoli e del personale, ripostiglio per il materiale didattico), e i pasti verranno consumati nelle singole sezioni. La struttura, predisposta per accogliere fino a 270 bambini, sarà poi dotata di spazi comuni, per attività di animazione, psicomotricità e laboratori. La pianificazione ha inoltre mirato alla realizzazione di un edificio a consumo energetico quasi nullo, su un unico piano, privilegiando materiali costruttivi a basso impatto ambientale. Verrà adottata una struttura mista, setti di cemento armato e pareti prefabbricate in legno lamellare, soluzione che unisce la rapidità di esecuzione al minore gravame di peso sulle fondazioni tenendo anche conto dell'aspetto economico. La copertura sarà realizzata con orditura in travi lamellari e travetti con doppio assito, e manto superiore in lamiera.

Cosa accadrà all'attuale scuola di via Volta?**Perché non si è proceduto a ristrutturare la vecchia scuola di via Volta? E perché non si è pensato di sostituire la scuola di via Vigorelli?**

L'edificio, inizialmente progettato per sei sezioni, negli anni '90 è stato dotato di altre tre aule con una capienza massima di 234 bambini, dato insufficiente a breve termine; la conformazione dell'area non consente ulteriori ampliamenti funzionali, senza contare che un intervento di risanamento integrale non può essere condotto in presenza degli utenti. Una nuova costruzione ha evidenti vantaggi: economia di gestione e manutenzione limitata per i primi 10/20 anni. Un altro aspetto non di poco conto riguarda l'ottenimento dei fondi: per accedere alle risorse stanziare nell'ambito "Scuola" non erano previste ristrutturazioni di edifici già esistenti e, secondo le indicazioni del Miur, veniva acquisito un maggior punteggio dagli enti che proponevano l'ideazione di un polo completo, comprensivo di asilo nido e scuola dell'infanzia. La scuola di via Vigorelli è stata candidata alla sostituzione sempre con fondi PNRR, ma non è stata finanziata perché ben mantenuta ed energeticamente efficientata rispetto ai plessi risultati aggiudicatari dei fondi.

Che fine farà la vecchia struttura?

L'edificio di via Volta risulta adeguato in termini di impiantistica, risparmio energetico e misure antisismiche, quindi è uno spazio che può essere riconvertito nell'ottica della rigenerazione urbana perseguita dall'Ente. Le sue peculiarità, ad esempio accesso agevole, ampia dotazione di parcheggio, abbattimento delle barriere architettoniche, spazio di verde esterno, lo rendono ideale per ospitare servizi sanitari e socio-sanitari.

Il Comune dovrà pagare qualcosa di tasca propria per la nuova scuola dell'infanzia?

Avendo previsto uno stanziamento maggiore rispetto al finanziamento del Pnrr ma avendo poi ricevuto un'offerta al ribasso del 16% circa, non verranno impegnate risorse comunali per la realizzazione della nuova scuola.

+ CITTÀ**+ VICINA****+ SOSTENIBILE****+ VIVIBILE****Un unico polo per i più piccoli****Abbiamo continuato a mantenere scuola infanzia via Volta**

9 sezioni con, ognuna: aula didattica, spogliatoi, servizi igienici, deposito per attività pratiche

Aule e Spazi per: psicomotricità, pittura, attività speciali, attività libere, pre e post scuola, sostegno. Spazi mensa con cucina e spazi per il personale

Rifacimento completo pavimentazione (€ 73.000)**Tinteggiature degli spazi (€ 25.000)****Nuovo arredamento (€ 25.000 - € 45.000 per altre scuole)****Nuovo scivolo nel giardino****Interventi antisismici (€ 45.000)****Nuovi frangisole (€ 30.000)**

SCUOLA DELL'INFANZIA





Riqualficazione del Parco Muzza: ampliamento dei confini e sede di una vasca di laminazione per gestire l'acqua meteorica



**VALORE DEL PROGETTO:
3 MILIONI DI EURO**

**RISORSE COMUNALI:
0 EURO**

**RISORSE ESTERNE:
3 MILIONI DI EURO**

**STATO DEL PROGETTO:
REALIZZATO**

+ CITTÀ

+ VERDE

+ SOSTENIBILE

+ VIVIBILE

+ PARTECIPATA

L'infrastruttura del Gruppo Cap serve per incamerare le acque in caso di abbondanti piogge così da evitare sovraccarichi alla rete fognaria cittadina

Una maggiore superficie verde e un progetto innovativo per la gestione dell'acqua meteorica all'insegna della sostenibilità. Il Parco Muzza è forse lo scorcio naturalistico più caratteristico della realtà paullese, con il canale muzza adiacente e la

vegetazione rigogliosa, e anche quello tra i più frequentati dalle dotazioni ludiche per i bambini e le panchine per gli habitués. E senza dimenticare i nuovi impianti di illuminazione e i sistemi di videosorveglianza posizionati. Il recente ampliamento della dimensione green, quantificato in 3mila metri quadrati e volto ad aggiungere altro spazio per il tempo libero della cittadinanza, ha permesso anche la concretizzazione di un progetto innovativo del Gruppo Cap: in pratica

si tratta della realizzazione di una vasca di laminazione nella quale stoccare l'acqua (fino a 2500 metri cubi) transitante nella rete fognaria durante le piogge particolarmente intense. La stessa acqua raccolta viene poi rilasciata nella medesima rete fognaria a evento meteorico terminato, sottoponendola quindi a successivi trattamenti di depurazione. La scelta di posizionare tale infrastruttura nel contesto urbano è stata dettata dagli annosi fenomeni di rigur-

gito idraulico allo scopo di evitare fuoriuscite di liquami dalle condotte. L'intervento ha come fine ultimo quello di risolvere definitivamente queste criticità e di migliorare il funzionamento idraulico dell'intera rete fognaria a servizio del Comune di Paullo. Esso è contestualizzato anche in un'ottica di dismissione del vecchio depuratore nonché di riqualficazione urbana dell'ex area industriale al fine di restituirla alla comunità.

PARCO MUZZA

Potevamo scegliere di consumare suolo per avere maggiori entrate nelle casse comunali, ma abbiamo scelto di ampliare il parco e accogliere un progetto innovativo sostenibile per la gestione dell'acqua del Gruppo CAP.



LA COSTRUZIONE DELLA VASCA DI LAMINAZIONE

una vasca al servizio della rete fognaria comunale, nel quale stoccare, durante le piogge particolarmente importanti e gravanti sulla rete, l'acqua transitante in rete fognaria, per poi restituirlo, a evento meteorico esaurito, alla rete stessa e quindi ai successivi trattamenti di depurazione.



PRIMA



L'AMPLIAMENTO DEL PARCO MUZZA E IL NUOVO BELVEDERE



Misure verdi: il piano attuato dal Comune ha reso Paullo la città più sostenibile del Sud Est Milano e Nord Lodigiano

L'Amministrazione Comunale, mettendo in campo tutta una serie di politiche innovative, legate alla sostenibilità e all'efficienza energetica, ha compiuto un passo da gigante nell'ambito della transizione ambientale e tecnologica

Per qualificarsi come il Comune più sostenibile del territorio (sud est Milano e nord Lodigiano), Paullo ha visto concludersi numerose operazioni nell'ottica di una transizione green. Ancor prima di avvalersi dei finanziamenti del Pnrr, l'Amministrazione ha concepito e realizzato progettualità mirate all'**efficientamento energetico** di alcuni edifici pubblici. La sede municipale, la biblioteca e le scuole di via Fleming e via Vigorelli sono state oggetto di vari interventi: impianti fotovoltaici, batterie di accumulo, sostituzione dei punti luce con lampade a led. Quest'ultima azione riguarderà altresì l'intera città, poiché l'Ente ha provveduto, con un investimento per 1,6 milioni di euro, a una **riqualificazione complessiva dell'illuminazione pubblica** riscattando la proprietà dei pali da Enel e affidando l'efficientamento di tutte le lampade paullesi alla società Hera Luce. Un occhio di riguardo per il trasporto, con l'installazione delle **colonnine di ricarica elettrica** per veicoli presso il cimitero, il parcheggio della piscina e di piazza De Andrè, e con l'introduzione di un **servizio di car sharing elettrico** (orti comunali e parcheggio via del Ronco). L'adesione di Paullo a un progetto finanziato dall'Unione Europea per 140mila euro, in cui scambia esperienze e progetti a tema energetico con Marsiglia e la regione sud della Francia, ha permesso inoltre di alimentare gli impianti sportivi con una **centrale a biomassa**, ottenendo risparmio energetico. Infine i cittadini possono ora partecipare a una **Comunità Energetica Rinnovabile (Cer)**, un insieme di individui, enti, attività che si uniscono per la produzione, condivisione e lo scambio di energia elettrica a impatto zero prodotta attraverso impianti di energia rinnovabile, e che possono godere di contributi statali nonché risparmiare in bolletta. Il Comune, dal canto suo, mette a disposizione della Cer superfici di edifici su cui realizzare impianti fotovoltaici.



+ INNOVATIVA

+ SOSTENIBILE

+ SICURA

+ VIVIBILE

+ CITTÀ

SOSTENIBILITÀ



CENTRALE A BIOMASSA

GLI IMPIANTI SPORTIVI SONO ALIMENTATI ATTRAVERSO UNA CENTRALE A BIOMASSA, OTTENENDO RISPARMIO ENERGETICO. **PAULLO FA PARTE DI UN PROGETTO FINANZIATO DALL'UNIONE EUROPEA PER 140 MILA EURO**, IN CUI SCAMBIA ESPERIENZE E PROGETTI A TEMA ENERGETICO CON LA CITTÀ DI MARSIGLIA E LA REGIONE SUD DELLA FRANCIA.

07/16 12/18 04/19 10/21

-  AVVIO PROCEDURA PROJECT FINANCING
-  INDIVIDUAZIONE SOGGETTO
-  FIRMA CONTRATTO
-  ACCENSIONE IMPIANTO



COMUNITÀ ENERGETICA RINNOVABILE

I PAULLESI POSSONO ADERIRE AD UNA COMUNITÀ ENERGETICA RINNOVABILE (CER).

OVVERO UN INSIEME DI CITTADINI, ATTIVITÀ COMMERCIALI, ARTIGIANI, INDUSTRIALI, PICCOLE E MEDIE IMPRESE CHE **SI UNISCONO PER LA PRODUZIONE, CONDIVISIONE E LO SCAMBIO DI ENERGIA ELETTRICA AD IMPATTO ZERO PRODotta attraverso impianti di energia rinnovabile.**

ANCHE IL COMUNE PARTECIPA METTENDO A DISPOSIZIONE SUPERFICI DI EDIFICI SU CUI REALIZZARE IMPIANTI FOTOVOLTAICI. LE COMUNITÀ ENERGETICHE RICEVONO CONTRIBUTI DALLO STATO, PRODUCONO ENERGIA PULITA, RISPARMIANO IN BOLLETTA.

04/23 05/23 DA 07/23

-  MANIFESTAZIONE DI INTERESSE
-  AFFIDAMENTO
-  PARTECIPAZIONE CITTADINANZA



Meno cemento al Parco San Tarcisio e maggiori spazi verdi per contrastare l'isola di calore estivo e l'inquinamento

**+ CITTÀ****+ VERDE****+ SOSTENIBILE****+ VIVIBILE**

raccogliono parte delle acque provenienti dalla strada. Le trincee sono legate a un bacino di accumulo che, durante gli eventi di pioggia intensi, riceve le acque meteoriche in eccesso, che vengono inviate verso lo strato drenante. Gli importanti benefici dell'opera, come quello di rinaturalizzare uno spazio urbano, accrescere il patrimonio arboreo con 50 nuove essenze messe a dimora e contribuire a combattere l'isola di calore durante i mesi più caldi, sono stati realizzati senza sacrificare i posti auto esistenti, grazie ad una ricollocazione più razionale degli stalli. Per rendere ancora più attrattivo il parco e confermare la vocazione di Paullo a città dello sport, ampliando l'offerta di quella che può essere definita una palestra a cielo aperto, è stato inaugurato il nuovo Playground, un campo polifunzionale dotato di una pavimentazione adatta alle attività sportive attrezzato per ospitare, oltre alle varie attività a terra, partite di basket, calcetto e, prossimamente, anche la pallavolo. L'investimento, di 120mila euro, è stato finanziato al 50% da bandi regionali.

Il parco a nord di Paullo conferma la sua vocazione al benessere: tra interventi contro il cambiamento climatico, spazi per lo sport all'aria aperta e luogo di aggregazione per tutti

Più di 3mila metri quadrati da superficie asfaltata ad area naturale. Così il parco San Tarcisio si è rifatto il look confermandosi il polmone verde di Paullo grazie al progetto di riqualificazione e deimpermeabilizzazione dell'area parcheggio del parco, realizzato con soluzioni basate sulla natura definite dalla Commissione Europea. Gli interventi hanno infatti eliminato il 40% di asfalto per rendere lo spazio permeabile alla pioggia e per alleggerire la rete fognaria, dato che l'acqua piovana può venire assorbita direttamente dal terreno. Di fatto, sono state ricavate delle trincee drenanti, adiacenti al parcheggio, che

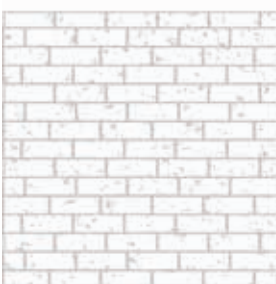
COM'ERA PRIMA...

UNA DISTESA DI CEMENTO CON PARCHEGGIO DISORDINATO

**VALORE DEL PROGETTO:
240 MILA EURO****RISORSE COMUNALI:
20 MILA EURO****RISORSE ESTERNE:
220 MILA EURO****STATO DEL PROGETTO:
REALIZZATO**

PARCO SAN TARCISIO

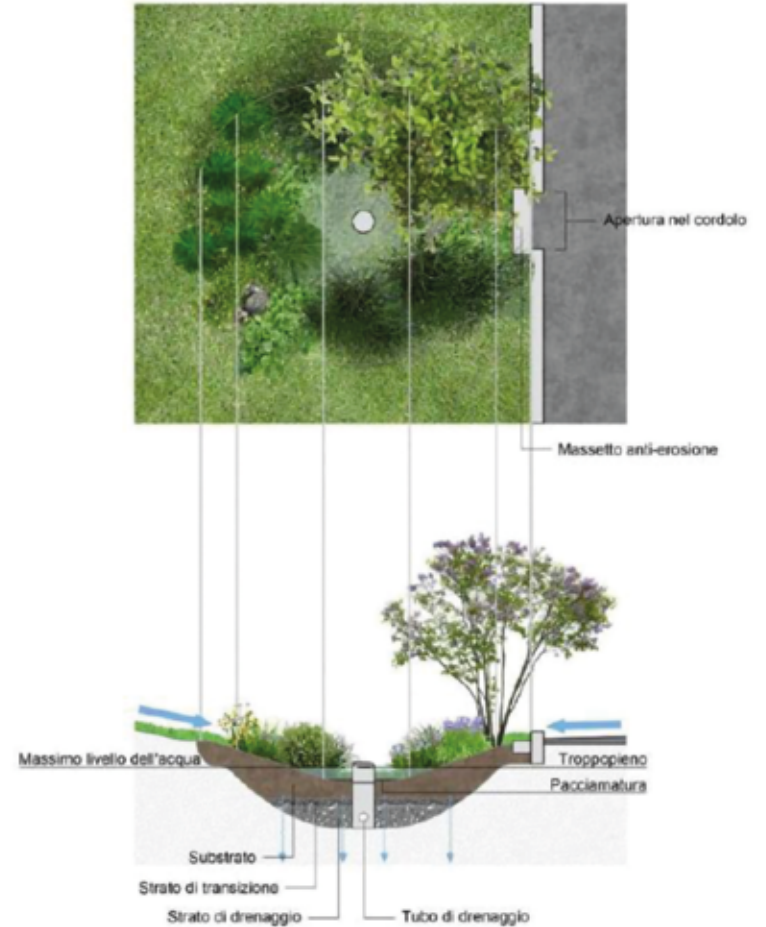

- PIÙ DI **3.000 METRI QUADRATI** DA BRUTTI E ASFALTATI A BELLI E VERDI
- **AMPLIAMENTO DEL PARCO S. TARCISIO** E DELL'ECOSISTEMA URBANO
- **NESSUN PARCHEGGIO TOLTO**
- PROGETTO A COSTO ZERO, NESSUN EURO DEI PAULLESI TOCCATO
- **RIDUZIONE DELLE ISOLE DI CALORE**
- **50 NUOVE ALBERATURE**
- **ALLEGGERIMENTO DELLA RETE FOGNARIA**

COS'È QUEL "BUCO"?

ADIACENTI AI PARCHEGGI CI SONO DELLE **TRINCEE DRENANTI CHE RACCOLGONO PARTE DELLE ACQUE DELLA STRADA.**

LE TRINCEE SONO COLLEGATE A UN **BACINO DI ACCUMULO**. SI TRATTA DI UNO SCAVO CON PARETE A "NATURAL DECLIVIO" (CIRCA 30") CON PROFONDITÀ DI CIRCA 1,5 METRI PER UNA SUPERFICIE FILTRANTE DI CIRCA 91 MQ.

QUESTO SISTEMA SI RENDE NECESSARIO AL FINE DI AVERE UN ACCUMULO TEMPORANEO DELLE ACQUE METEORICHE E SUCCESSIVA INFILTRAZIONE NEL TERRENO.

IL BACINO RICEVE LE ACQUE METEORICHE IN ECCESSO, **DURANTE GLI EVENTI DI PIOGGIA PARTICOLARMENTE INTENSI CHE NON RIESCONO AD ESSERE ASSORBITE; TALI ACQUE VENGONO INVIATE VERSO LO STRATO DRENANTE E SUCCESSIVAMENTE INFILTRATE SENZA GRAVARE SULLA RETE FOGNARIA.**

IL BACINO DI INFILTRAZIONE È RICOPERTO DA UNA BIOSTUOIA ANTIEROSIONE BIODEGRADABILE COSTITUITA DA FIBRE VEGETALI CONFINATE DA DUE MICRORETI DI POLIPROPILENE PRESEMINATE CON MISCUGLIO STANDARD NELLA VERSIONE 50% PAGLIA E 50% COCCO.

Amministrazione, cittadini e attività produttive danno vita alla Comunità Energetica Rinnovabile per ottimizzare i consumi

Cos'è una CER?

Una Comunità Energetica Rinnovabile è un insieme di cittadini, attività commerciali, artigiani, industriali, piccole e medie imprese che si uniscono per la produzione, condivisione e lo scambio di energia elettrica ad impatto zero prodotta attraverso impianti di energia rinnovabile.

Aderire a una comunità energetica è un atto totalmente gratuito sia per chi possiede un impianto fotovoltaico di produzione d'energia, sia per chi non lo possiede ed intende svolgere il semplice ruolo di "consumatore"



+ CITTÀ

+ VERDE

+ SOSTENIBILE

+ VIVIBILE

+ PARTECIPATA

Ad aggiudicarsi la realizzazione del progetto la società Ceres che dal 2006 sviluppa e realizza impianti per la generazione di energia elettrica alternativa

Ottimizzare i consumi e risparmiare sulla bolletta. Questo l'obiettivo che si propone la Comunità Energetica Rinnovabile a cui, nei prossimi mesi, tutti i paullesi potranno aderire. Una Comunità Energetica Rinnovabile è un soggetto giuridico non profit e prevede che cittadini, attività commerciali, artigiani, industriali, piccole e medie imprese si uniscano per la produzione, condivisione e lo scambio di energia elettrica a impatto zero prodotta attraverso impianti di energia rinnovabile e a prezzi più competitivi rispetto a quelli di mercato. Quando a par-

tecipare al progetto c'è anche l'Amministrazione Comunale, come è il caso di Paullo, i vantaggi vengono moltiplicati. Il Comune si impegna infatti a fare da collettore di soggetti interessati, sia dei residenti che delle realtà produttive, e mette a disposizione i propri edifici, come ad esempio le scuole, i cui pannelli fotovoltaici, durante i mesi estivi, producono molta energia che non viene utilizzata e può quindi essere ceduta. In questo modo si riducono i costi della Pubblica Amministrazione, si fornisce un servizio ad alto valore aggiunto alla cittadinanza e si combatte il cambiamento climatico aumentando la produzione di energia rinnovabile rispetto a quella fossile, dando un fattivo contributo ambientale. Si può aderire con due diverse modalità: come "consumer" (consumatore), che non essendo dotato di

propri pannelli, utilizza il surplus energetico prodotto da altri, o come "prosumer" (produttore) che, possedendo un proprio impianto, mette a disposizione l'energia prodotta in surplus e beneficia a sua volta dell'energia ceduta da altri quando consuma più di quanto da lui prodotto. Ad aggiudicarsi la realizzazione del progetto è stata la società Ceres del gruppo Ressor di Bergamo che, dal 2006, sviluppa e

realizza impianti per la generazione di energia elettrica attraverso fonti alternative. Durante i mesi estivi sono stati fatti i primi incontri con la cittadinanza per spiegare il significato e il valore delle Comunità Energetiche Rinnovabili e le modalità di adesione. Altri incontri seguiranno durante i prossimi mesi con l'obiettivo di partire agli inizi del 2024 con la fase di realizzazione.



La fase di reclutamento delle adesioni è già iniziata, per avere maggiori informazioni si può accedere alla pagina inquadrando il Qr Code

ILLUMINAZIONE PUBBLICA

Luci a led di ultima generazione, ammodernamento degli impianti e risparmio energetico: si accende la nuova illuminazione pubblica

Oltre a un minore consumo, l'apparato totalmente green e in gestione per venti anni a Hera Luce, è in grado di abbattere i costi del servizio: sul canone annuo è previsto un risparmio superiore al 40% rispetto al passato



VALORE DEL PROGETTO:
1,6 MILIONI DI EURO

TIPO DI PROGETTO:
PROJECT FINANCING

RISORSE ESTERNE:
1,6 MILIONI DI EURO

STATO DEL PROGETTO:
IN CORSO (TERMINE 2024)

Riqualificazione di tutti gli impianti luce, ammodernamento dell'intera struttura e un risparmio energetico del 51%. Questi i punti salienti del progetto affidato attraverso una procedura di project financing a Hera Luce, società che per i prossimi 20 anni gestirà l'illuminazione pubblica cittadina. I lavori, iniziati a marzo 2023, saranno completati entro pochi mesi. Oltre alla sostituzione di 1430 corpi illuminanti con impianti led di ultima generazione, che consentiranno un risparmio di 268mila kWh/anno, sono previsti: l'ampliamento della rete pubblica, l'efficientamento dell'illuminazione di tre attraversamenti pedonali, interventi migliorativi sono stati fatti all'illuminazione scenica del Municipio e del palazzo della Biblioteca, la sostituzione dei lampioni ammodernati e non più a norma, la riqualificazione di 14 quadri elettrici e un sistema di telecontrollo per garantire la continuità del servizio. Le nuove installazioni sono dotate della moderna tecnologia del tipo "cut-off", cioè progettate per orientare tutta la luce emessa verso la strada e regolate in automatico per diminuire l'intensità

nelle ore più centrali della notte, limitando lo spreco energetico e il disagio verso le abitazioni, nel pieno rispetto della legislazione in materia di inquinamento luminoso e di illuminazione stradale. Paulo conferma così la sua vocazione di città verde, in cui innovazione tecnologica e rispetto dell'ambiente sono le linee guida del governo della città. Il progetto rappresenta infatti un importante punto di esecuzione del Paesc (Patto dei Sindaci per il contrasto ai cambiamenti climatici), un'applicazione concreta del concetto di economia circolare e un contributo rilevante al raggiungimento degli obiettivi per il 2030 dell'Agenda Sostenibile delle Nazioni Unite, in piena armonia con le politiche europee della neutralità climatica tese a ridurre le emissioni di gas serra. Non solo risparmio energetico ma anche risparmio economico: il canone annuo è stato fissato a 190mila euro più iva comprensivo di componente energia, manutenzione e attività di investimento nella rete e sui pali e sui corpi illuminanti. Tutto ciò con un risparmio di oltre il 40% rispetto a quanto pagato finora.



+ CITTÀ

+ SOSTENIBILE

+ VERDE

+ VIVIBILE

1.430
corpi illuminanti LED
ultima generazione

-51%
risparmio energetico

-150
tonnellate/anno
abbattimento di CO2 in
atmosfera

-268 KWh
risparmio annuale

190 mila euro
vs 300 mila euro
nuovo canone annuo in
confronto al precedente

SERVIZI SOCIALI E SANITÀ

Investimenti crescenti per i Servizi sociali e alla persona

Sul fronte sanità: confermati presidio e guardia medica. Servizi specialistici un po' in affanno. Paullo chiede a Regione Lombardia una garanzia sulla salute territoriale

È una costellazione di attività, contributi, assistenze di vario tipo quella alla base dei Servizi Sociali del Municipio che, negli anni, ha preso sempre più piede. Il settore comunale si fa carico delle necessità dei cittadini più fragili, nelle condizioni di mancanza di autonomia, di difficoltà sociale o economica, laddove vi siano i criteri normativi per intervenire da parte degli operatori sociali professionali. L'Amministrazione Comunale, attraverso l'Assessorato alle Politiche Sociali, ha destinato contributi crescenti anche durante l'ultimo mandato. In quattro anni lo stanziamento è regolarmente aumentato, tanto da passare da 1,3 milioni di euro nel 2019 a 1,7 milioni del 2022. Un'attenzione alla persona che si riflette anche nel campo della sanità.

Nel mese di ottobre l'Amministrazione Comunale ha incontrato l'Azienda Socio Sanitaria Territoriale (ASST) Melegnano-Martesana per il confronto periodico, che si è concluso con esiti positivi: via libera al rinnovo del contratto del Servizio di Continuità Assistenziale (ex Guardia Medica); nessuno smantellamento dei servizi diagnostici specialistici che tuttavia colpiti dalla mancanza di personale sanitario a livello regionale, subiscono interruzioni di erogazione delle prestazioni e riconferma di personale per il servizio di neurologia; semaforo verde per il rinnovo del contratto che prevede la conferma del Distretto Sanitario a Paullo e apertura da parte di ASST alla riqualificazione della sede che vede impegnata l'Amministrazione.

+ CITTÀ

+ VICINA

+ SOSTENIBILE

+ VIVIBILE

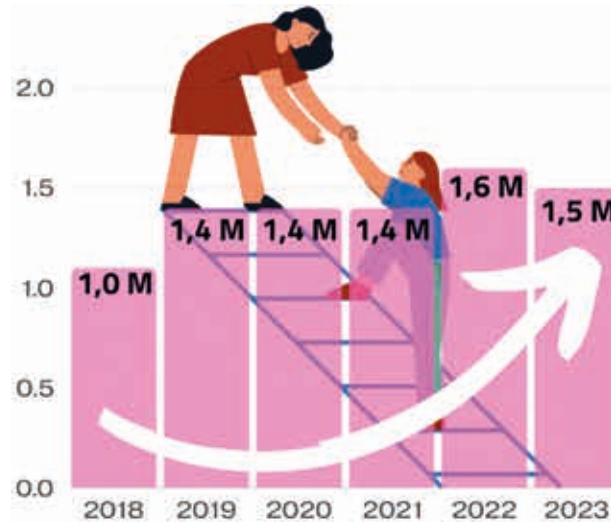

Dati in milioni di euro Missione 12 Bilancio Diritti sociali, politiche sociali e famiglia

Il nostro Comune offre da sempre **servizi medio-alti ai cittadini, garantendo sempre la continuità degli stessi** anche a fronte delle variabili che hanno caratterizzato questo mandato.



Il Comune di Paullo fa parte del Distretto Sociale Paullese congiuntamente ai Comuni di Peschiera Borromea, Pantigliate, Mediglia e Tribiano.

I distretti sociali permettono una gestione coordinata del territorio negli interventi di aiuto e sostegno dei più fragili permettendo una redistribuzione delle risorse nazionali e regionali.

Viene infatti periodicamente sottoscritto tra i comuni il Piano di Zona degli interventi e dei servizi sociali.



Poliambulatorio di Paullo

 INSERIMENTO LAVORATIVO TIROCINIO RISOCIALIZZANTE	 CONTRIBUTO RETTE CENTRO SOCIO EDUCATIVO (CSE-SFA)	 ASSISTENZA DOMICILIARE MINORI (ADM) E DISABILI (ADH)	 CONTRIBUTI ECONOMICI PER AFFIDO FAMILIARE MINORI	 PROGETTAZIONE SOCIALE CON INTERVENTO EDUCATIVO FAMIGLIA	 POLITICHE ABITATIVE: HOUSING SOCIALE	 CENTRO DIURNO DISABILI	 CONTRIBUTI RETTE PER STRUTTURE RESIDENZIALI (RSA, RSD) E SEMIRESIDENZIALI	 SAD SAD minori SADH
 CONTRIBUTO MISURA UNICA AFFITTO	 INTEGRAZIONE RETTE MENSA SCOLASTICA	 AIUTO COMPILAZIONE RICHIESTA NIDO BONUS INPS E NIDI GRATIS	 ASSISTENZA GENERICA	 IMMIGRAZIONE PROGETTO SOCIALE (GESTIONE SAI)	 ACCOGLIENZA MINORI STRANIERI NON ACCOMPAGNATI	 EDUCATIVA SCOLASTICA SPECIALISTICA SCUOLA DELL'OBBLIGO SCUOLA SUPERIORE	 PROGETTO "POVERTÀ EDUCATIVA"	 AIUTO COMPILAZIONE RICHIESTA BANDO DOTE SCUOLA
 ASILO NIDO COMPARTECIPAZIONE	 ASSEGNI MATERNITÀ	 CENTRI ESTIVI Servizio di educativa specialistica	 MISURA B2	 TELESOCORSO	 ACCESSI AL SEGRETARIATO SOCIALE	 AIUTO COMPILAZIONE RICHIESTA BANDO SAP (case popolari)	 72 ORTI COMUNALI ASSEGNATI	

 AIUTO ATTIVAZIONE SPeD (oltre ad Anagrafe)	 SERVIZIO CIVILE UNIVERSALE	 CONVENZIONE AUSSER	 DISTRIBUZIONE PASTI A DOMICILIO 5000+ / anno	 SUPPORTO DICHIARAZIONI ISEE
--	--------------------------------	------------------------	--	---------------------------------

SERVIZI ASSEMI

 SERVIZIO MINORI E FAMIGLIA	 SERVIZIO SOCIALE PROFESSIONALE	 CENTRO AFFIDO FAMILIARE TERRITORIALE
 SPAZIO NEUTRO	 RESIDENZIALITÀ SALUTE MENTALE	 COLLOCAMENTI ETERO FAMILIARI

LAVORO

IDEATO E REALIZZATO **JOB CLUB**, PER FARE INCONTRARE DOMANDA E OFFERTA DI LAVORO INSIEME AD AFOL OLTRE ALLO SPORTELLINO LAVORO, PRESO A MODELLO DAL TERRITORIO.

8 importanti aziende (Autoguidovie, Leroy Merlin, Cambrex, Vortice, Sielte, DHL, Tigotà, Gruppo CAP)

400+ partecipanti

PANDEMIA COVID-19

1.360 spese consegnate	4.159 ore di servizio	466 consegne di farmaci
120 manifesti affissi	225 pacchi alimentari	oltre 9.000 mascherine distribuite
65 volontari	oltre € 14.000 donati al conto per emergenza	880 chiamate ricevute
50 contatti per supporto psicologico	3.853 chilometri percorsi	240 libri consegnati a domicilio
40.000 volantini distribuiti	759 notizie dai canali ufficiali del Comune	32 ordinanze regionali e decreti governativi

oltre € 39.000 erogati per buoni spesa

Il lavoro del Comune di Paullo nei mesi più difficili

SICUREZZA

Lavorare per garantire la sicurezza dei cittadini significa anche implementare i sussidi agli organi competenti, come Polizia Locale e Protezione Civile. Mediante l'ascolto delle esigenze di professionisti qualificati e volontari capaci, l'Amministrazione ha deciso di attuare dei piani mirati nella materia in questione. Nello specifico, sono stati potenziati gli strumenti in dotazione agli agenti della locale: alla fine del mandato si contano 2 nuove auto ibride, 4 fototrappole, 4 telecamere da divisa (bodycam), una cassaforte per armi, un defibrillatore portatile, un impianto di antifurto, 2 etilometri, un drone, un servizio di vigilanza privata e l'adesione comunale all'app "1Safe". Per quanto riguarda il gruppo di Protezione Civile Paullo-Tribiano, si è investito sulla prevenzione con 122 giornate di addestramento, più le centinaia di formazione all'anno, e si è provveduto a rinnovare il parco mezzi, con 4 nuovi veicoli, per gli interventi nelle situazioni di emergenza.

Nuove strumentazioni e veicoli per agenti e volontari che vegliano sulla cittadinanza

L'Amministrazione Comunale ha puntato in questi anni a migliorare e a rinnovare le attrezzature della Polizia Locale e della Protezione Civile con risultati tangibili



POTENZIAMENTO DELLA STRUMENTAZIONE

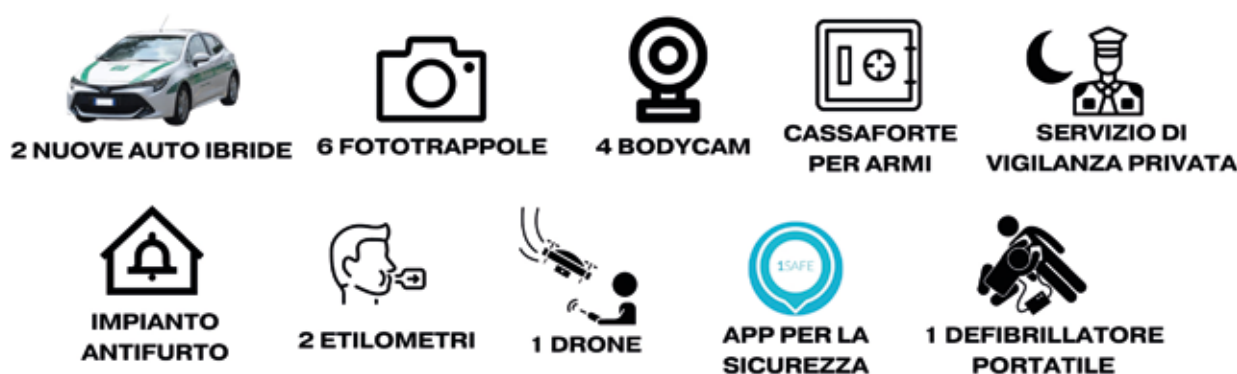

VALORE DEL PROGETTO:
115 MILA EURO

RISORSE COMUNALI:
68 MILA EURO

RISORSE ESTERNE:
47 MILA EURO

STATO DEL PROGETTO:
REALIZZATO

PROTEZIONE CIVILE PIÙ FORTE PER INTERVENTI DI PREVENZIONE



150.000 EURO

BILANCIO 2019-2024

Record di investimenti

VALORE DEL PROGETTO:
152 MILA EURO

RISORSE COMUNALI:
30 MILA EURO

DONAZIONI:
17 MILA EURO

RISORSE ESTERNE:
105 MILA EURO

VIDEOSORVEGLIANZA

La Città di Paullo più sicura grazie al decisivo incremento della videosorveglianza e all'installazione di quattro autovelox

Attualmente nel circondario si contano 67 videocamere, 8 dispositivi Targa System per regolare gli accessi alla città e 4 rilevatori di velocità (autovelox)

Rendere Paullo una città più sicura e vivibile. È con progetti concreti che l'Amministrazione Comunale ha risposto in tema di sicurezza, attraverso un sistema di videosorveglianza più efficace e l'installazione di autovelox. Rispetto alle 24 videocamere presenti sul territorio nel 2019, adesso si conta il 180% in più, equivalente a 67 occhi elettronici totali. Sono stati inoltre introdotti 8 dispositivi Targa System, che regolano gli accessi cittadini: per tutte le vetture che varcano i confini paullesi è possibile sapere se sono assicurate, se dotate di regolare bollo e se già segnalate come "auto sospette". L'adesione del Comando di Polizia Locale e del Municipio

alla campagna nazionale di sicurezza stradale "Attentamente" ha permesso di intervenire sulle strade considerate maggiormente a rischio per l'incidentalità, via Mazzarello e via Sacco e Vanzetti, con l'installazione di due coppie di autovelox. Con l'introduzione dei quattro rilevatori di velocità in queste arterie viarie, tra le più trafficate di Paullo, si è registrata una diminuzione dell'84% delle infrazioni generali e dell'88% di infrazioni gravi (velocità superiore a 90km/h) nonché una riduzione del 23% della velocità media di percorrenza. Sono in corso interlocazioni per ulteriori installazioni in tratti stradali ad alta percorrenza.



Autovelox Via Sacco e Vanzetti

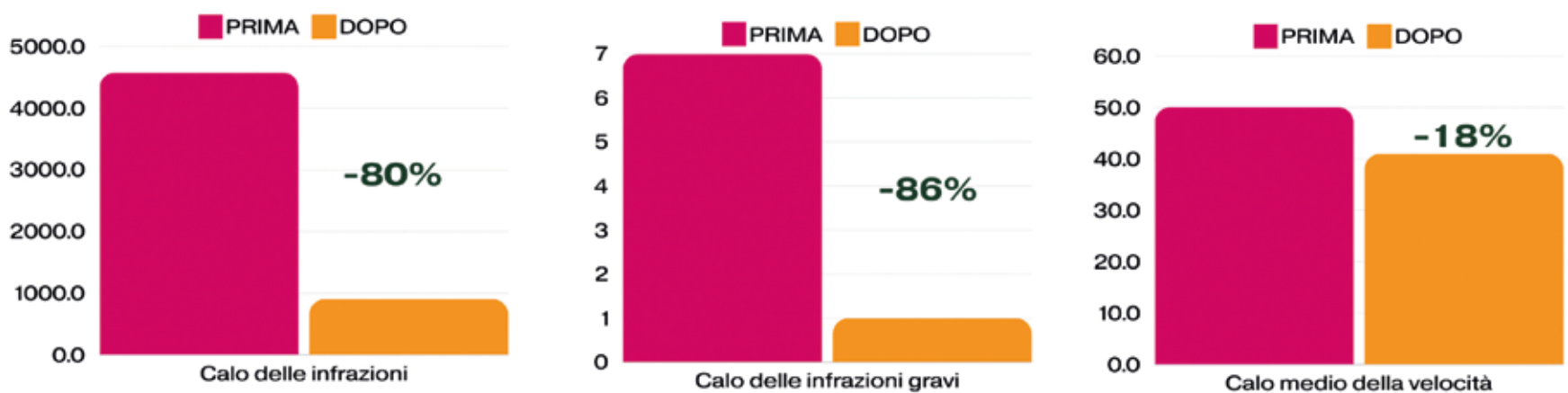

Autovelox in Via Santa Maria Mazzarello

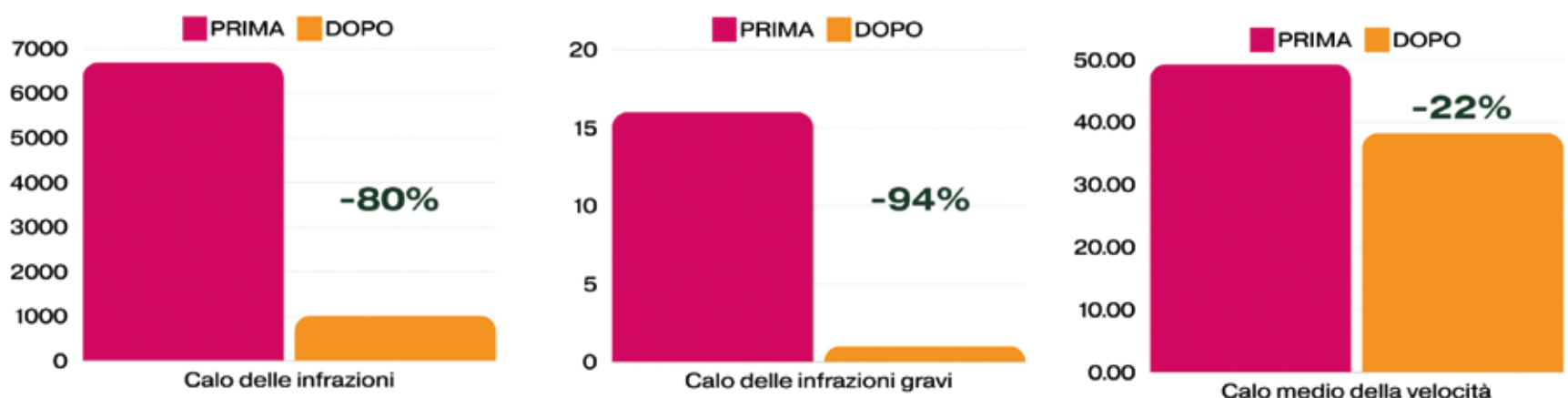

Con il "Biciplan" del Comune e "Cambio" di Città Metropolitana la realtà locale diventa a misura di due ruote e crocevia di ciclabili

La viabilità viene completamente riconvertita a favore delle biciclette. Tanti i vantaggi: minore inquinamento, diminuzione degli incidenti con coinvolgimento di ciclisti, miglioramento dell'economia del territorio, incremento della socialità

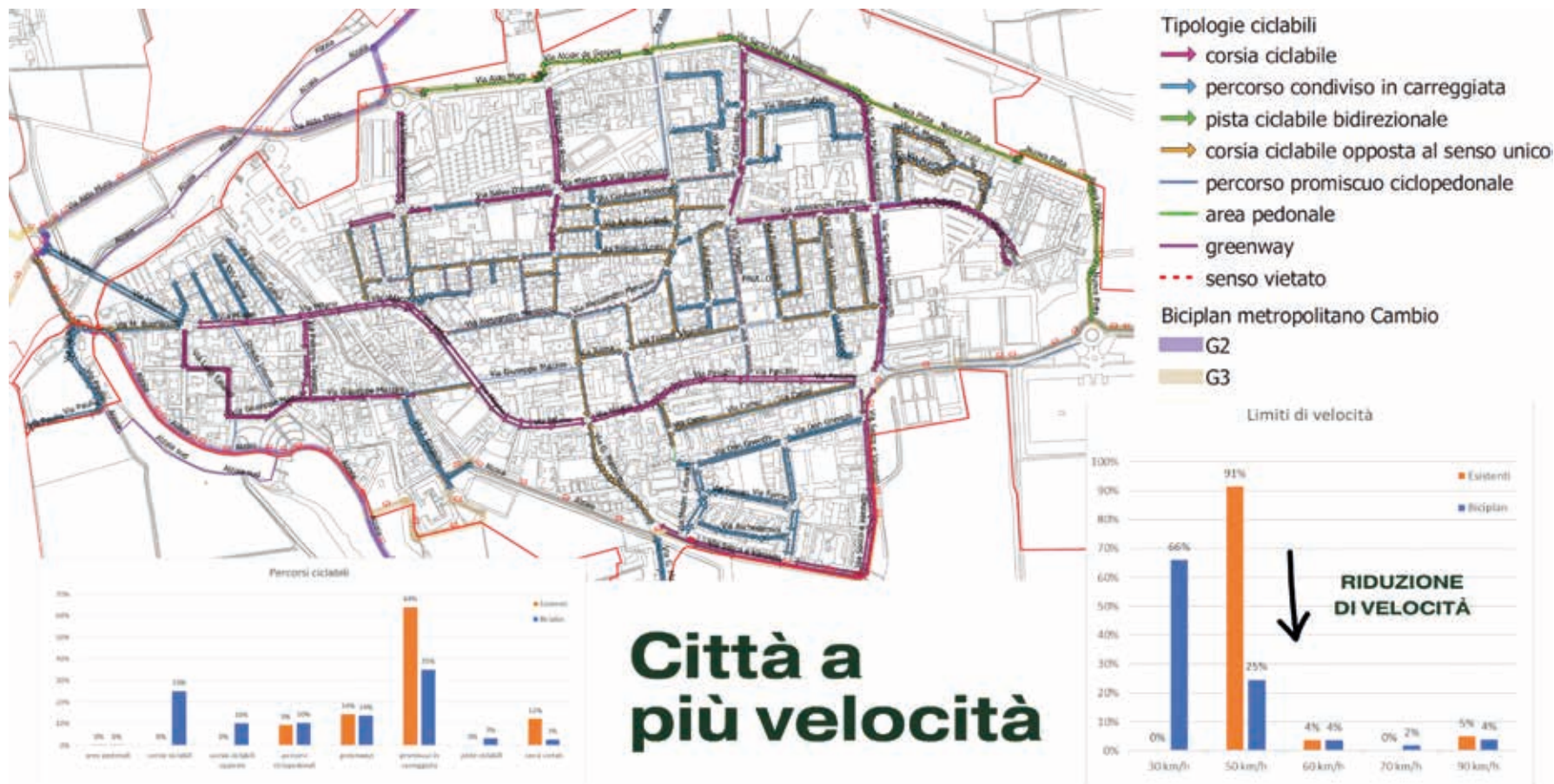

La mobilità locale subisce un radicale cambiamento. L'operazione di riequilibrio delle forme di spostamento, contenuta nel Biciplan (Piano Urbano Strategico della Mobilità Ciclistica), promuoverà l'utilizzo delle due ruote, preferibile a quello dei veicoli a motore. L'incremento verso le biciclette produrrà, come provato in più occasioni, una diminuzione del numero di incidenti che coinvolgono i ciclisti, un miglioramento dell'economia locale, dato che questa tipologia di spostamento, ma anche quella pedonale, favorisce la relazione con negozi e botteghe del territorio comunale, un minore inquinamento a fronte di una maggiore sicurezza, socialità e qualità degli spazi. Tale impostazione mira al coinvolgimento di tutte le fasce di utenti, compresi i bambini e gli anziani, per le quali la ciclabilità rappresenta l'unico (o quasi) modo di trasporto individuale autonomo.

Compariranno zone con limiti di velocità fissati a 30 Km/h (66% delle strade cittadine) che non varieranno granché i tempi di percorrenza ma amplificheranno la qualità della vita e dell'ambiente circostante. Nasceranno piste e corsie ciclabili, percorsi ciclopedonali, greenways, soluzioni promiscue e a cui si affiancheranno interventi strutturali e interventi sulla segnaletica verticale e orizzontale. La visione sostenibile del Municipio è condivisa anche dagli enti superiori, ovvero Città Metropolitana che ha avviato il cantiere del progetto "Cambio", portando in loco la ciclabile radiale numero 7 e creando il tanto atteso collegamento diretto tra Paullo e l'Idroscalo, ivi compresa la Paullo-Mombretto. Il Comune diventerà a tutti gli effetti un crocevia per le due ruote perché nei suoi confini convergeranno anche le green ways G2 (da Trezzo sull'Adda) e G3 (da Ozzero).



ASFALTATURE

Ristrutturazione di strade e marciapiedi: la Città di Paullo si rifà il look per aumentare la sicurezza della viabilità urbana

Il piano di manutenzione straordinaria (asfalti e segnaletica stradale) ammonta a circa 260mila euro

La sicurezza di strade e marciapiedi passa anche dalla loro accurata manutenzione. Con questo preciso obiettivo l'Amministrazione Comunale ha dato mandato all'ufficio tecnico di predisporre un piano di interventi di manutenzione straordinaria, per un totale di circa 260mila euro. Nel corso del 2022 sono state completate diverse opere riguardanti lavori stradali del valore di 80mila euro. Oltre agli asfalti, è stata rinnovata anche la segnaletica stradale, con una particolare attenzione alla sicurezza di pedoni e ciclisti. Tra le arterie cittadine rifatte si annoverano via Milano e l'annesso marciapiede, via Buozzi, via De Gasperi, l'intersezione tra le vie Case Rotte e via Fleming. A seguito degli scavi effettuati da Cap Holding, 2i Rete Gas ed Enel Distribuzione per interventi sulla rete, anche via Marchesi, via Brodolini, via Costantino, via Goldoni, via Sozzi e via Martiri di Belfiore sono state completamente riasfaltate. A breve partiranno i nuovi lavori pianificati per quest'anno. L'intervento si può suddividere nelle seguenti parti: rifacimen-

Le asfaltature vengono fatte tutti gli anni

2019: € 100.000

2020: € 70.000

2021: € 90.000

2022: € 60.000

2023: € 70.000

2024: € 230.000



+ SICURA

+ CITTÀ

+ VIVIBILE

to di pavimentazioni stradali (fresatura e riasfaltatura compresa la sistemazione di eventuali chiusini) e della segnaletica orizzontale (parziale e/o totale come da codice della strada). Ecco l'elenco delle vie interessate: via Alcide De Gasperi, via Vigorelli, parcheggio Santa Maria in Pratello e tratto via S. M. in Pratello, incrocio via Ferrari - via Barani, incrocio via Salvo d'Acquisto - via Vigna del Ronco

- via Martiri di Villa Pompeiana, marciapiede via Don Gnocchi, via Antonio Gramsci, via Palmiro Togliatti, via Giuseppe Mazzini. Per l'esecuzione dell'intervento, in considerazione dello stato dei luoghi e della tipologia dei lavori, si prevedono tempi di esecuzione dell'opera pari a circa 60 giorni lavorativi oltre all'iter procedurale per l'esecuzione dei progetti e delle procedure di gara.

Lo sport, una priorità centrale per l'Amministrazione Comunale, anche dopo le numerose avversità dell'emergenza pandemica

Le opere e i progetti su cui sono convogliati gli sforzi sono: una vasca esterna della piscina, dei nuovi spogliatoi presso il Campus Scolastico Falcone-Borsellino e un importante progetto per il restyling del Centro Sportivo Mario Beretta



**Marciapiede
Calcio**



**Nuova rete
Campo calcio**



**Ristrutturazione
Tribuna Beretta**



Calisthenics



**Attrezzi
inclusivi**



**Rifacimento
piscina esterna**



**Nuovi spogliatoi
via Fleming**



**Playground
San Tarcisio**

All'inizio del mandato l'Amministrazione Comunale ha iniziato a lavorare per dare seguito alla proposta avanzata da investitori privati che proponevano la riqualificazione generale degli impianti sportivi e la realizzazione di nuove offerte (fra cui una sorta di palazzetto dello sport). Le vicende che hanno coinvolto la Nazione negli ultimi anni, con la diffusione del Coronavirus e le numerose restrizioni messe in atto, in particolare nei luoghi aggregativi, hanno però cambiato le possibilità in essere. Molti centri sportivi sono rimasti fermi e gli investitori privati si sono ritirati. Mentre le circostanze cambiavano le

condizioni, l'Amministrazione Comunale cercava nuove opportunità per restituire vitalità al comparto sportivo. Le forze messe in campo dal Municipio hanno permesso innanzitutto di rinnovare la piscina comunale in tempi record, così da garantire alla cittadinanza un luogo dove trascorrere i mesi estivi. La ristrutturazione della vasca esterna è costata 156mila euro, di cui 128mila euro a carico del Comune e 28mila euro in capo a Spm, gestore dell'impianto natatorio in via San Pedrino 20. Nonostante la pandemia abbia notevolmente impattato sugli impianti sportivi, con la conseguente chiusura di alcune pi-

scine del circondario, Paullo ha puntato sull'efficienza per risolvere un luogo che era stato duramente colpito dalle restrizioni. Un altro importante intervento di riqualificazione ha interessato il Campus scolastico Falcone-Borsellino di via Fleming. Sono stati ricavati nuovi spogliatoi da destinare unicamente alle associazioni sportive, così da risolvere la concomitanza di utilizzo degli spazi con le classi dell'istituto. La realizzazione di nuovi spogliatoi, dotati di arredo, servizi, pompe di calore e riscaldamento, ha interessato un investimento di 311 mila euro, con totale finanziamento da parte di bandi ministeriali

grazie al lavoro di progettazione dell'Amministrazione Comunale. Nonostante gli intoppi e i rallentamenti dovuti alla situazione pandemica, nei prossimi mesi vedrà la luce il primo lotto di un progetto più ampio e complesso che riguarda il Centro Sportivo Mario Beretta. Nello specifico, la prima realizzazione prevede tre campi da padel coperti più un blocco di spogliatoi per i campi da padel, per il tennis e per il calcetto. Sarà inoltre creata una bassa collina verde che andrà a occupare la zona centrale dell'area sportiva, inglobandone alcune strutture, e sarà "spezzata" da un solco che costituirà una piazza longilinea.

A MISURA DI SPORT



"LE MISURE DI CONTENIMENTO DELLA PANDEMIA HANNO DETERMINATO UNA FLESSIONE DEI RICAVI E DEGLI OCCUPATI. IL COMPARTO PIÙ COLPITO IN TERMINI ASSOLUTI È STATO QUELLO DELLO SPORT"

(OSSERVATORIO SULLO SPORT SYSTEM E "IL SOLE 24 ORE")

DOPO CHE LA SITUAZIONE PANDEMICA AVEVA CHIUSO GLI IMPIANTI SPORTIVI, A PARTIRE DALLE PISCINE, LA RIAPERTURA, LENTA E INCERTA ANCHE A CAUSE DEI PROBLEMI ENERGETICI, HA CONDIZIONATO IN NEGATIVO GLI INVESTIMENTI DEI PRIVATI CHE SI ERANO PROSPETTATI NEL 2018/2019. DA QUI LA VOLONTÀ DI FARE ALTRE SCELTE.

INVESTIMENTO PRIMO LOTTO: 800 MILA EURO (NUOVI CAMPI PADEL E RIQUALIFICAZIONE CAMPI ESISTENTI)

RISORSE INTERNE: 800 MILA EURO

STATO DEL PROGETTO: IN PARTENZA (TERMINE 2025)



una nuova piazza dello sport con nuovi spogliatoi, bar, campi multisport, campi da padel e spazi polifunzionali per nuove discipline



“Smart City” è la definizione di una città che integra tecnologie digitali nelle proprie reti, servizi e infrastrutture per diventare più efficiente e vivibile a beneficio degli abitanti e delle imprese. Un processo da cui le città del futuro non possono prescindere e che Paullo sta da tempo affrontando. Accelerando il lavoro dello scorso mandato, l'Amministrazione si è impegnata ad offrire un'autonomia sempre maggiore ai cittadini che da casa, attraverso uno sportello digitale attivo h24, possono accedere a tutti i processi principali del Comune, dalle pratiche per i professionisti alle cedole librarie per gli studenti, dalle segnalazioni all'Ente al collegamento diretto con gli uffici comunali. Ammontano a 400mila euro i finanziamenti ottenuti per efficientare i canali di comunicazione e l'erogazione dei servizi online mentre ulteriori 100mila euro sono stati ottenuti per ammodernare le infrastrutture telefoniche del Municipio, facilitando ai cittadini meno tecnologici il contatto con gli uffici.

Tecnologia e investimenti per rendere i servizi del comune aggiornati, accessibili, facili da utilizzare

Questa è la sfida digitale che l'Amministrazione Comunale ha affrontato per traghettare la realtà di Paullo nel futuro e trasformarla in “Smart City”

495.589 € 0% bilancio comunale

Paullo ha registrato in questo mandato **il record di investimenti sul settore**, proseguendo il percorso di transizione digitale intrapreso già nel precedente mandato.

identità digitale	ApplO	pagoPA	piattaforma dati nazionale	notifiche digitali	migrazione a Cloud	esperienza servizi pubblici (e nuovo sito web)	centrale telefonica
14.000 €	17.150 €	34.280 €	20.344 €	32.589 €	121.992 €	155.234 €	100.000 €

+ CITTÀ **+ INNOVATIVA** **+ PARTECIPATA**

sped point Paullo tra i primi Spid Point nazionali
1000+ identità rilasciate in comune

60% → **40%**
i cittadini supportati sono diventati più autonomi

digitalizzate tutte le pratiche edilizie

digitalizzate tutte le cedole librarie
500 ogni anno

WiFi
WiFi pubblico gratuito nelle principali piazze WiFi4EU

tra i primi comuni in Italia ad avere sperimentato l'Anagrafe diffusa

aggiornato tutto il gestionale del comune

servizi pronti e integrati

campagna informativa e di accompagnamento sull'utilizzo di ANPR

semplificate procedure e creati vademecum per semplificare impegni burocratici

creato manuale per utilizzo CIE

primo corso per le competenze digitali di base

portale per il monitoraggio costante della qualità dell'aria

sistema di streaming per il consiglio comunale

PROBLEMI CON LA VITA DIGITALE? NOI TI AIUTIAMO A RISOLVERLI

SmartMuni

Fonti dati: ARPA, Copernicus, ECMWF

Bilancio più sano e solido, che mostra grande vicinanza alla popolazione

C'è sempre un'eredità da cui partire, è importante trovare le soluzioni per le criticità e lanciare le sfide anche se complesse e difficili

L'Amministrazione ha affrontato nel primo mandato il risanamento dei conti pubblici, chiudendo con tre anni di anticipo un piano di riequilibrio finanziario di 3,8 milioni di euro. Il brusco arresto delle entrate da oneri, che sino al 2010 ammontavano a più di 2 milioni all'anno, scese negli anni successivi a poco più di 300mila euro all'anno. La volontà di mantenere i servizi per la cittadinanza è stata la motivazione per risolvere questa importante criticità in maniera efficace. Nel secondo mandato il Comune di Paullo si dimostra resiliente di fronte alle sfide congiunte della pandemia di Covid-19, del caro energia e dell'inflazione galoppante. Sfide vinte per merito delle scelte amministrative intraprese volte a razionalizzare gli appalti e a migliorare l'efficienza delle entrate senza aumentare la pressione fiscale sui cittadini, valorizzando il patrimonio e agendo sulla capacità accertativa e sul recupero dell'evasione. Ma il lavoro più complesso e difficile è stato non togliere lo sguardo sul futuro ottenendo importanti risorse come quelle del PNRR che hanno permesso di tracciare le fondamenta per importanti investimenti strategici. Un bilancio che deve perseguire sempre di più un equilibrio con un attento controllo di gestione e che non vuole fare arretramento sui servizi indispensabili per tutti. I bilanci comunali sono sempre più "orfani" dei trasferimenti dallo Stato; quello di Paullo è passato a una autonomia tributaria che è passata dal 36% del 2010 al 65% del 2022, ciò nonostante è riuscito a rimettere i conti in ordine e ad essere vicino alla cittadinanza.



Il lavoro più complesso e difficile è stato non togliere lo sguardo sul futuro

Abbiamo lavorato per mettere sempre di più in sicurezza i conti dell'Ente



Un equilibrio rafforzato

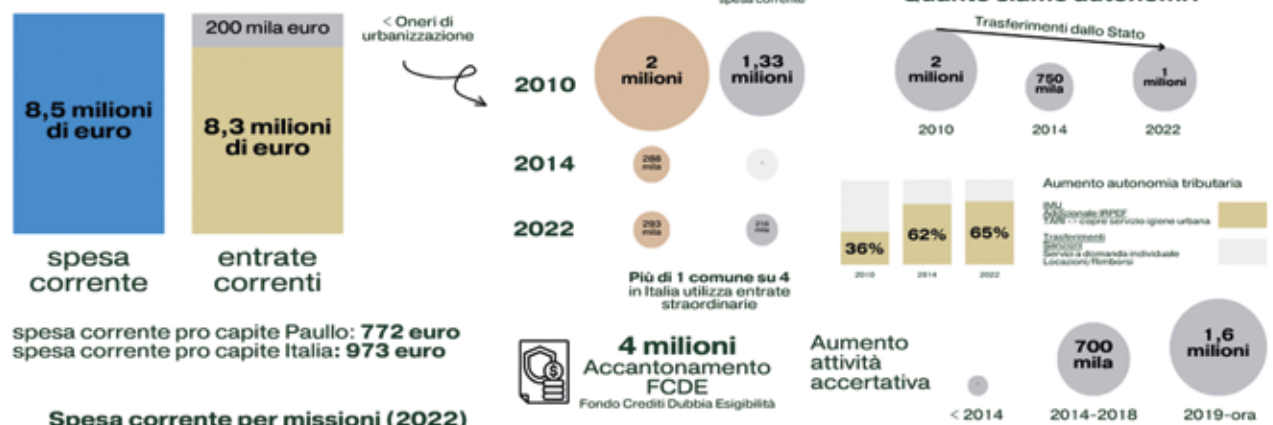

Spesa corrente per missioni (2022)



Investimenti (2019-2026)

1,7 milioni di euro

16 milioni di euro
+90%
copertura da contributi a fondo perduto senza pesare sulle tasche dei cittadini

una rata di 60 euro al mese per uno stipendio di 1.500 euro

4,01% incidenza della rata sulle entrate correnti

350.861 euro rata annuale

199.459 euro quota capitale
182.886 euro quota interessi

Prudenza ed equilibrio: azioni concrete per la buona gestione



Recupero evasione



Valorizzazione patrimonio



Gestione associata e nuove partecipate



Revisione concessioni



Efficientamento patrimonio (es. energia)

Il Municipio offre il più ampio ventaglio di canali di comunicazione dell'intero territorio

All'insegna dell'omnicanalità, l'intero sistema risulta totalmente gratis, adatto a qualsiasi esigenza e ha la finalità di porsi sempre al fianco dei cittadini paullesi

Recensioni pubbliche su Comune di Paullo (Google)

4,3 ★★★★★

Sono molto bravi e gentili. Grazie di tutto!

Gentilezza, professionalità e velocità. Grazie mille per il vostro lavoro

Non è un grosso paese anzi direi abbastanza piccolo, ma vi assicuro che soddisfa tutti i requisiti necessari x i suoi cittadini. Io lo trovo il migliore tra i 4 comuni in cui ho vissuto.

Efficaci e gentili, Ho utilizzato i servizi offerti dallo sportello telematico ed in poche ore ho ricevuto, dopo una cortese chiamata di verifica, il certificato necessario.

Ufficio anagrafe con personale competente...mi hanno aiutato!

Ad averne di comuni così veloci e con personale così smart!

Richiesto certificato on line, dopo meno di 5 minuti era già disponibile sulla mia posta elettronica. ottimo!!

Sono contenta di essere cittadina di Paullo città moderna e accogliente. Negli ultimi anni si è visto un cambio di vedute e iniziative. Anche i servizi più moderni ed efficaci. Bravi amministratori.

Causa covid Si riceve solo su appuntamento. Norme anticovid perfettamente rispettate 🍷

Ho trovato delle persone cordiali e disponibili che hanno soddisfatto le mie necessità. Bravi!!

Appuntamento con ufficio tecnico: puntuali, informazioni corrette, disponibili

Personale molto cordiale e soddisfacente, la parola giusta è solo complimenti per i vostri impegni sono stato soddisfatto dal vostro servizio 👍👍👍👍

Posto molto bello

In un'epoca in cui esistono innumerevoli canali attraverso i quali convogliare le informazioni, comunicare è fondamentale. Troppo spesso informazioni distorte e false notizie, se hanno una sufficiente cassa di risonanza, finiscono per essere recepite come vere. Per questo il dovere di una Amministrazione Pubblica è offrire una comunicazione che, partendo dai fatti reali, sappia arrivare a tutti i cittadini utilizzando ogni possibile canale, da quelli comunemente impiegati nel passato a quelli più tecnologici con modalità innovative, facilmente leggibili ed esteticamente belle. Da sempre attenta a queste tematiche, l'Amministrazione Comunale ha investito in maniera importante in questo settore, offrendo il più ampio numero di modalità di comunicazione che un ente possa offrire. Ma non solo: ha strutturato un filo diretto con gli uffici che permettono agli Amministratori e agli Uffici Comunali di dialogare con i cittadini più agevolmente e rilevare i loro bisogni e offrire servizi, affiancandosi alle modalità più tradizionali di informazione.



OLTRE 10.000 post, notizie, avvisi pubblicati dal 2019

nuove modalità





1.815 2019 → 4.544 2024



2019 → 1.453 2024



OLTRE 4.000 MANIFESTI affissi per le strade cittadine



QUASI 30 MILA VOLANTINI distribuiti sul territorio (durante il lockdown in tutte le case ogni settimana con informazioni sulla pandemia)



OLTRE 100 MILA COPIE del giornale comunale "Comune Aperto" nelle case dei cittadini e nei negozi

ritornato in formato Tabloid e con carta PEFC



430 2019 → 1.000 2024





bandiera civica e una nuova immagine coordinata



Paullo più femminile con nuove vie a Margherita Hack e Rita Levi Montalcini (con sondaggio popolare). Cittadinanza onoraria a Liliana Segre. Poliambulatorio intitolato a Teresa Sarti (e Gino Strada)





CULTURA



letture per i bambini e i loro genitori in Biblioteca, aperitivi letterari e laboratori a tema. Fra le kermesse letterarie di maggior successo spicca "C'era una volta Paullo", una rassegna dedicata alla città e al suo territorio che ha avuto come apice la presentazione di due libri di Antonio Agnesi: "Ottocento Pallese", un nuovo capitolo sulla storia locale dopo più di 20 anni dal classico "Paullo... ieri", e "Racconti Pallese", pubblicati dalla collana editoriale "Margini", inaugurata dal Comune nel 2021 con il libro "Memorie Pallese" di Renato Castelli. Un lavoro sulla riscoperta del territorio portato avanti grazie anche al contributo della Pro Loco, motore di marketing territoriale. Sul versante del patrimonio librario della Biblioteca, negli ultimi anni sono stati stanziati quasi 30mila euro, ottenuti tramite la partecipazione a bandi, per l'acquisto di nuovi libri. Se è impossibile ricordare in un breve articolo tutte le attività e iniziative svolte, non si può non citare "EdUcaTional", il servizio del settore Cultura del Comune gestito dalla cooperativa Il Segno, con i suoi numerosi corsi di lingue, cultura generale, formazione e viaggi.

"Cultura e partecipazione essenziali per la crescita"

Un grande impegno verso la cultura in tutte le sue espressioni, partendo dalle radici storiche

Molti i fiori all'occhiello, dai Premi Lago Gerundo e Tarantasio alla collana editoriale Margini, dalle presentazioni di autori famosi alla rassegna letteraria territoriale

Un grande impegno verso la cultura in tutte le sue espressioni e verso la riscoperta delle radici storiche di Paullo. Questa la sintesi del lavoro svolto dall'Amministrazione Comunale che, nei cinque anni di mandato, ha dato valore alla lettura, all'arte, alla musica e alla storia locale impegnando risorse e rafforzando la collaborazione con le eccellenze associative del territorio. Un esempio per tutti, la riconferma dei due concorsi fiori all'occhiello di Paullo, che hanno travalicato i confini nazionali e visto una grande partecipazione di autori e pubblico: il Premio Letterario Lago Gerundo, con l'associazione Culturale Frontiera, e il Premio Illustratori Tarantasio, per il quale è stato raddoppiato il montepremi. Una grande importanza è stata data al recupero della socialità post pandemia,

favorendo la creazione di nuove relazioni con incontri dedicati ai libri e alla lettura. Grazie al progetto Social Book, finanziato attraverso la partecipazione a

un bando di Fondazione Cariplo, negli ultimi anni sono state organizzate presentazioni di libri con la partecipazione di autori del calibro di Beppe Severgnini,



Trasporto pubblico: l'impegno nei confronti della mobilità territoriale è stato costante con presenza, dialogo e azioni



Corse scolastiche sotto controllo grazie al patto con Autoguidovie

Le corse scolastiche condotte da Comune e società di trasporto hanno ridotto al minimo le criticità per gli studenti

Sulla tratta Paulo-Crema 2 bus in più per gli studenti

Prima fronte del tavolo di intercomunicazione formato dal Comune con le Agenzie per il trasporto pubblico locale e Autoguidovie

Due pulman in più sulla tratta Paulo-Crema e 100 studenti più a disposizione. Il tutto grazie al dialogo e al confronto con la società di trasporto Autoguidovie. La società di trasporto ha accettato di modificare il servizio di trasporto pubblico locale per la tratta Paulo-Crema. A dicembre, il servizio di trasporto pubblico locale sarà in grado di garantire il servizio di trasporto pubblico locale per la tratta Paulo-Crema.

CONTROLLI Polemiche per il sovraffollamento: vigili e assessori alle fermate dei bus

«Tutti i pulman sono giunti in orario e il carico era abbastanza distribuito, grazie anche alla presenza costante di uno steward»

di Stefano Cusi



TRASPORTI Verifiche sulla capienza dei mezzi e sul rispetto delle normative: non sono emerse criticità

Controlli sugli autobus con assessore e polizia

Gli assessori tornano alle fermate dei bus con la polizia locale. Nella mattinata di giovedì, come era già avvenuto nelle settimane scorse, gli assessori Gabriele Guida e Massimiliano Consolati hanno monitorato il servizio di trasporto pubblico a Paulo insieme al comandante della polizia locale Stefano Papolla.

Tutti i mezzi viaggiavano con un'occupazione entro il limite dell'80 per cento della capienza massima (ovvero "portata") sono da tenere in considerazione anche i posti in piedi: un bus doppio prevede un carico di 118 passeggeri compresi quelli in piedi. Per i mezzi che da



Controlli sui bus

che partono direttamente dal loro Comune, per cui i dati rilevati alla fermata del cimitero possono dirsi consolidati.

«Ritorniamo che come amministrazione di Paulo abbiamo messo a disposizione, attraverso l'app Municipium, una sezione apposita per segnalare eventuali disservizi riscontrati. Invitiamo tutti gli utenti paullesi ad utilizzare l'applicazione, in quanto è l'unica utile all'amministrazione per poter intervenire efficacemente. In dialogo con la società di trasporti e l'agenzia per il trasporto pubblico di Milano-Lodi».

La settimana prossima verranno attivate le verifiche anche sulla tratta Paulo-Lodi. ■ E.C.

oltre le competenze comunali, ma sempre al fianco di chi si muove

Il sostegno al commercio di vicinato è stata una priorità del Comune: dalla pandemia alla ripartenza, per una città più viva



un aiuto concreto per il commercio paullese

Siamo stati tra i comuni che più hanno voluto il Distretto del Commercio e i fatti ci hanno dato ragione. Questo ci ha permesso di poter partecipare ai Bandi di Regione Lombardia, aperti solo ai distretti e di poter erogare agli esercizi commerciali contributi record



SOSTENIAMO IL COMMERCIO DI VICINATO COMPRA A PAULO PER UNA CITTÀ PIÙ VIVA E APERTA

FINANZIAMENTI PERCEPITI DAI COMMERCianti PAULLESI 130 MILA EURO



definitivo il mercato sperimentale del mercoledì

corsi di formazione su innovazioni ed e-commerce

mercato europeo 7000+ presenze e grandi eventi di promozione

consulta, incontri e supporto alle imprese per pratiche e bandi



Gli strumenti urbanistici che hanno permesso di concepire e "disegnare" la Paullo del futuro

I principali valori ispiratori riguardano: riduzione del consumo di suolo, efficientamento energetico, sostenibilità ambientale in tutte le sue forme e rigenerazione urbana

È nell'ambito della materia urbanistica che si definiscono gli assetti generali dell'intero territorio comunale. Gli aspetti preminenti che emergono dagli ultimi cinque anni (ma anche dai precedenti, sempre a guida del Sindaco Federico Lorenzini) riguardano una progressiva riduzione del consumo di suolo, l'attenzione verso l'ambiente e l'impegno nel recupero e riconversione di edifici obsoleti. Scelte queste che si ritrovano, ad esempio, nella variante generale del Piano di Governo del Territorio (Pgt) del 2020 rispetto a quella del 2017 con l'eliminazione di ambienti di perequazione per un totale di 400 mc di volume trasferibile, e nella piena adozione degli strumenti urbanistici attuali, sempre più orientati verso la salvaguardia del territorio e la rigenerazione urbana. Infatti, la variante in corso del 2023 dimostra proprio questa sensibilità e recepisce



Solo dopo trent'anni dall'individuazione e con il tanto atteso raddoppio della Paullese, l'area commerciale ha finalmente visto la sua realizzazione, evitando ricadute finanziarie negative all'Ente che ci sarebbero state nel caso di un suo mancato sviluppo, per i diritti acquisiti nel tempo.

Eliminazione di ambiti di perequazione per un totale di 400 mc di volume trasferibile
Servizi pari 31.2 mq ad abitante (dotazione minima di 26.5 mq/abitanti = +16%)

Variante 2020



abitanti insediabili: 938

l'importanza di rivitalizzare le strutture datate, non di pregio storico e incompatibili con le esigenze odierne. Le impostazioni stabilite nell'ultimo man-

dato troveranno la via della realizzazione su un arco temporale medio lungo. Quello che si vede attualmente nel circondario è di fatto frutto di operazioni passa-

te, non soltanto previste e pianificate magari anche decenni prima ma anche pagate dall'operatore di turno e di conseguenza soggette a tassazione. A titolo esemplificativo, esistono diverse zone della Città di Paullo come l'area ex deposito pullman Spini e l'area ex scuola media di via Manzoni non ancora urbanizzate e per le quali i rispettivi operatori hanno già versato tasse o compiuto opere come forma di compensazione. O come la tangenzialina che è stata costruita tramite gli oneri derivanti da accordi stretti negli anni duemila dalle realtà dell'area commerciale prima del loro effettivo insediamento, avvenuto recentemente. I valori presenti negli attuali strumenti urbanistici, come la riduzione del consumo di suolo, la sostenibilità ambientale in tutte le sue forme, l'efficientamento degli edifici, l'introduzione del concetto di rigenerazione urbana e la forestazione, sono stati accolti dall'Amministrazione Comunale e trasferiti alla realtà paullese. Nel tempo si avranno ulteriori risultati, frutto delle scelte urbanistiche green già intraprese.



Linee di indirizzo della Variante Generale (deliberazione di Giunta Comunale n. 44/2023)

- 01 Rigenerazione urbana e attrattività
- 02 Nuove strategie per gli ambiti di trasformazione
- 03 Il sistema dei servizi per cittadini e imprese
- 04 La sostenibilità ambientale e il sistema dei parchi
- 05 L'abitare

- a) la promozione dello sviluppo di **insediamenti mixed use attraverso l'individuazione di aree urbane all'interno del tessuto consolidato che propongano un modello di sviluppo improntato all'indifferenza funzionale** (l'indifferenza funzionale consente ad es. di azzerare gli oneri per il cambio di destinazione d'uso dei piani terra per favorire il recupero di locali sfitti);
- b) l'introduzione di un indice perequativo esteso al territorio comunale associato ad un meccanismo di incentivazione al **trasferimento volumetrico tra i diversi ambiti del territorio anche al fine di intervenire sul disegno della città**, favorendo ad esempio la costituzione di fronti unitari in determinati contesti e riducendo la volumetria da realizzare in ambiti già densi;
- c) la **limitazione del nuovo consumo di suolo** coerentemente con le disposizioni introdotte dalla LR n. 31/2014 e ss.mm.ii

- e) il **censimento degli immobili dismessi** evidenziando le criticità rilevate secondo le voci definite dalla L.R. 18/2019 (salute, sicurezza, inquinamento, degrado ambientale o urbanistico);

- f) l'**incentivazione dei processi di riqualificazione energetica degli edifici** e delle fonti di approvvigionamento energetico;
- g) la ridefinizione dei servizi per attrezzature pubbliche e di interesse pubblico generale mediante una verifica e semplificazione dei contenuti del vigente PGT mediante una nuova rappresentazione grafica ed adeguamento delle relative disposizioni attuative, unitamente ad una riclassificazione dei servizi esistenti.

Nel nuovo strumento, saranno rivisti gli ambiti di trasformazione anche per quel che concerne i criteri di realizzazione degli stessi e le modalità attuative

PGT vigente 2011



modifica 2017



Riduzione del consumo di suolo su previsioni del 2011 da 33.401 mq a 15.156 mq dell'ambito di trasformazione di via Gagarin/Villambreira (- 18.000 mq circa)

Definizione del comparto di via San Pedrino per circa 13.000 mq (con un saldo positivo di 5.000 mq non consumati)



La "radiografia" approfondita della macchina comunale paullese: ruoli, numeri, attività consiliari, staff, popolazione e partecipate



I vostri Amministratori - Consiglio Comunale

Per la Città di Paullo

Federico Lorenzini (Sindaco) Urbanistica, Lavori pubblici
Danila Gilberti (Vicesindaco) Bilancio, Tributi, Bilancio partecipato, Personale, Partecipate
Lara Pandini (Assessore) Servizi alla persona
Massimiliano Consolati (Assessore) Commercio, Viabilità e Trasporti, Sicurezza e Polizia Locale, Protezione Civile, Project Management
Gabriele Guida (Assessore) Istruzione, Innovazione, Comunicazione, Servizi demografici, Attuazione del programma - Capogruppo
Alessandro Aldo Meazza (Assessore) Ambiente, Agricoltura, Lavoro, Formazione professionale
Davide Pizzocri con delega alla Cultura
Anna Chiara Ciofetti con delega ai Giovani e Città dei ragazzi
Erika Melpignano con delega agli Eventi
Giuliano Spinelli con delega allo Sport e Decoro urbano
Nicoletta Falco con delega a Comune Semplice
Simonetta Mazzola con delega alla Tutela degli animali
Franco Maria Morabito (dimissioni 19.10.20)
Irene Nisi (dimissioni 11.04.22)

Paullo Futura
Renato Walter Pignarca - Capogruppo

Insieme per Paullo - Castelli Sindaco

Franco Lucente - Capogruppo
Daniela Lupi
Simone Liberati
Roberta Castelli (dimissioni 29.10.21)

Movimento 5 Stelle

Brunella Biava - Capogruppo

753 Delibere Giunta Comunale
240 Sedute Giunta Comunale
280 Delibere Consiglio Comunale
39 Sedute Consiglio Comunale
3.553 Determine
303 Ordinanze
95.042 Protocolli
30 Regolamenti



Paullo in cifre

Dati ISTAT 1 gennaio 2023

11.099 abitanti
50,8% donne e **49,2%** uomini
4.943 famiglie
2,24 abitanti per famiglia

1.346 stranieri (12,1%)
 46% da Europa
 25% Romania, 9,1% Marocco, Perù 8,9%

45,9 anni età media

13,0% 0-14 anni
63,7% 15-64 anni
23,3% 65+ anni

8,9 Kmq estensione territoriale
83% territorio non urbanizzato

Le persone al servizio della Città

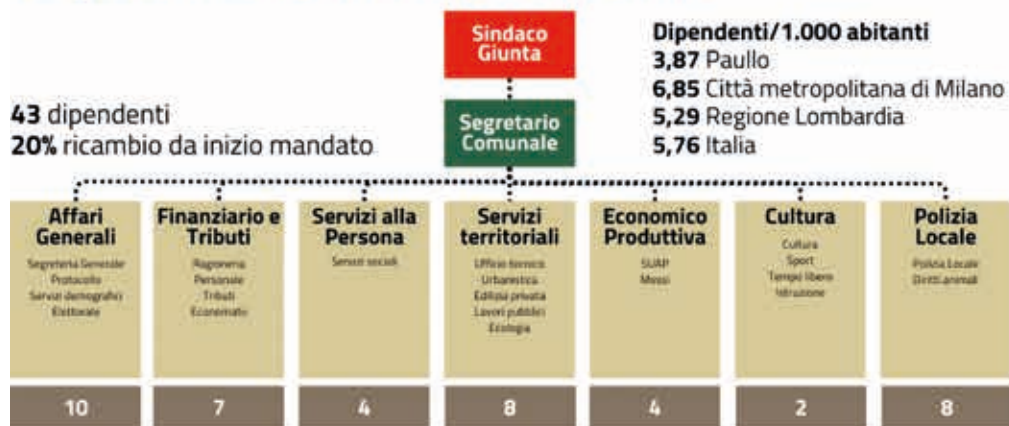

Le società partecipate

