

COMUNE DI GUSPINI

**DOCUMENTO UNICO di
PROGRAMMAZIONE
(D.U.P.)**

PERIODO: 2023 - 2024 - 2025

PREMESSA

1. La sezione strategica

2. L'analisi di contesto

2.1. Popolazione

2.2. Condizione socio-economica delle famiglie

2.3. Economia insediata

2.4. Territorio

2.5. Struttura organizzativa

2.6. Strutture operative

2.7. Organismi e modalità di gestione dei servizi pubblici locali - Organismi gestionali

2.7.1. Obiettivi degli organismi gestionali dell'ente

2.7.2. Società partecipate

3. Accordi di programma

4. Altri strumenti di programmazione negoziata

5. Funzioni esercitate su delega

6. Indirizzi generali di natura strategica relativi alle risorse e agli impieghi e sostenibilità economico finanziaria attuale

e prospettica

6.1. Gli investimenti e la realizzazione delle opere pubbliche

6.2. Elenco opere pubbliche non realizzate

6.3. Fonti di finanziamento

6.4. Analisi delle risorse

6.4.1. Entrate tributarie

6.4.2. Entrate da contributi e trasferimenti correnti

6.4.3. Entrate da proventi extra-tributari

6.4.4. Analisi delle risorse finanziarie in conto capitale

6.4.5. Futuri mutui

6.4.6. Verifica limiti di indebitamento

6.4.8. Proventi dei servizi dell'ente

6.4.9. Proventi della gestione dei beni dell'ente

6.5. Equilibri di bilancio

6.6. Quadro generale riassuntivo

7. Linee programmatiche di mandato

7.1. Stato di attuazione delle linee programmatiche di mandato 2021 – 2023

8. Ripartizione delle linee programmatiche di mandato declinate in missioni e programmi

9. La sezione operativa

SEZIONE OPERATIVA - Prima parte

SEZIONE OPERATIVA - Seconda parte

10. Gli investimenti

11. Servizi e forniture

12. La spesa per le risorse umane

13. Le variazioni del patrimonio

14. Piano triennale di razionalizzazione e riqualificazione della spesa

1.5 Programmazione triennale del fabbisogno di personale

16. Altri eventuali strumenti di programmazione

VALUTAZIONI FINALI DELLA PROGRAMMAZIONE

PREMESSA

Il principio contabile applicato n. 12 concernente la programmazione di bilancio, statuisce che la programmazione è il processo di analisi e valutazione che, comparando e ordinando coerentemente tra loro le politiche e i piani per il governo del territorio, consente di organizzare, in una dimensione temporale predefinita, le attività e le risorse necessarie per la realizzazione di fini sociali e la promozione dello sviluppo economico e civile delle comunità di riferimento.

Il processo di programmazione, si svolge nel rispetto delle compatibilità economico-finanziarie e tenendo conto della possibile evoluzione della gestione dell'ente, richiede il coinvolgimento dei portatori di interesse nelle forme e secondo le modalità definite da ogni Ente, si conclude con la formalizzazione delle decisioni politiche e gestionali che danno contenuto a programmi e piani futuri riferibili alle missioni dell'ente.

Attraverso l'attività di programmazione, le amministrazioni concorrono al perseguimento degli obiettivi di finanza pubblica definiti in ambito nazionale, in coerenza con i principi fondamentali di coordinamento della finanza pubblica emanati in attuazione degli articoli 117, terzo comma, e 119, secondo comma, della Costituzione e ne condividono le conseguenti responsabilità.

Il Documento unico di programmazione degli enti locali (DUP)

Il DUP è lo strumento che permette l'attività di guida strategica ed operativa degli enti locali e consente di fronteggiare in modo permanente, sistemico e unitario le discontinuità ambientali e organizzative.

Il DUP costituisce, nel rispetto del principio del coordinamento e coerenza dei documenti di bilancio, il presupposto necessario di tutti gli altri documenti di programmazione.

Il DUP si compone di due sezioni: la Sezione Strategica (SeS) e la Sezione Operativa (SeO). La prima ha un orizzonte temporale di riferimento pari a quello del mandato amministrativo, la seconda pari a quello del bilancio di previsione.

Entro il 31 luglio di ciascun anno la Giunta presenta al Consiglio il Documento Unico di Programmazione (DUP), che sostituisce, per gli enti in sperimentazione, la relazione previsionale e programmatica.

SEZIONE STRATEGICA

1. LA SEZIONE STRATEGICA

La sezione strategica sviluppa e concretizza le linee programmatiche di mandato di cui all'art. 46 comma 3 del decreto legislativo 18 agosto 2000, n. 267 e individua, in coerenza con il quadro normativo di riferimento e con gli obiettivi generali di finanza pubblica, le principali scelte che caratterizzano il programma dell'amministrazione da realizzare nel corso del mandato amministrativo.

Nella sezione strategica vengono riportate le politiche di mandato che l'ente intende sviluppare nel corso del triennio, declinate in programmi, che costituiscono la base della successiva attività di programmazione di medio/breve termine che confluisce nel Piano triennale ed annuale della performance.

Il Comune Guspini, in attuazione dell'art. 46 comma 3 del TUEL ha approvato, con deliberazione di C.C. n. 62 del 10.12.2020 il Programma di mandato per il periodo 2020 – 2025, dando così avvio al ciclo di gestione della Performance. Attraverso tale atto di Pianificazione, sono state definite nr. 9 aree di intervento strategico che rappresentano le politiche essenziali da cui sono derivati i programmi, progetti e singoli interventi da realizzare nel corso del mandato.

Tali Linee Programmatiche, che attengono a vari ambiti di intervento dell'Ente, sono state così denominate:

1. Razionalizzazione, riorganizzazione e informatizzazione per un'amministrazione a servizio dei cittadini
2. Giovani e associazionismo - Nuovi spazi di aggregazione sociale - Sport
3. Pubblica istruzione ed edifici scolastici
4. Cultura e turismo - Beni culturali
5. Lavoro, PIP, attività agricole: collegamento con il mondo produttivo e suo coinvolgimento
6. Ambiente, territorio ed energia
7. Povertà. politiche sociali e terzo settore

- 8. Politiche sovracomunali
- 9. Urbanistica

I contenuti programmatici della Sezione Strategica

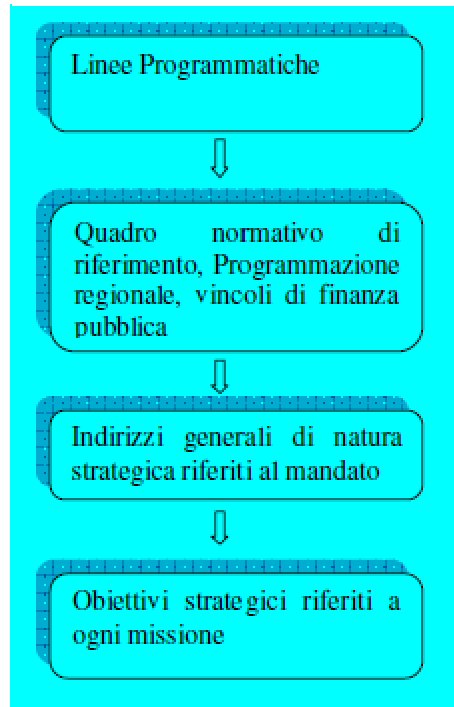

Scenario attuale e quadro normativo di riferimento

Nel 2022 l'Istat segnala che il PIL italiano è atteso a crescere a ritmi ancora sostenuti nel 2022 (+3,9%) per poi rallentare significativamente nel 2023 (+0.4%). A trascinare la crescita del PIL è stata la domanda interna (+1.6 punti percentuali), mentre la

domanda estera netta ha fornito un contributo negativo (-1.3 p.p) , associato al forte aumento delle importazioni (+4.2%) e a un miglioramento solo marginale delle esportazioni (+0.1%).

Dopo una lunga fase di accelerazione che ha attraversato il 2022, a novembre l'inflazione si è stabilizzata.

Nel terzo trimestre del 2022 la pressione fiscale complessiva (ammontare delle imposte dirette, indirette, in conto capitale e dei contributi sociali in rapporto al Pil) è risultata pari al 42,7%, in aumento di 1,9 punti percentuali rispetto allo stesso periodo dell'anno precedente.

II PNRR

Il Piano Nazionale di Ripresa e Resilienza (PNRR) è la risposta del governo italiano guidato da Draghi per far ripartire il Paese nel post pandemia di COVID-19. Il PNRR è infatti finanziato dal NextGenerationEU, uno strumento temporaneo di 750 miliardi nel periodo 2021-2027, pensato per stimolare la ripresa e rendere l'Europa più ecologica, digitale e resiliente.

Le risorse stanziare nel Piano sono pari a 191,5 miliardi di euro, ripartite in sei missioni :

- Digitalizzazione, innovazione, competitività e cultura - 40,32 miliardi
- Rivoluzione verde e transizione ecologica - 59,47 miliardi
- Infrastrutture per una mobilità sostenibile - 25,40 miliardi
- Istruzione e ricerca - 30,88 miliardi
- Inclusione e coesione - 19,81 miliardi
- Salute - 15,63 miliardi

L'Italia ha integrato il PNRR con ulteriori 30,6 mld di euro attraverso il Piano Complementare, finanziato direttamente dallo Stato, che ha portato il totale degli investimenti a 222,1 mld di euro.

Per quanto riguarda i fondi previsti dal PNRR, gli interventi previsti in Sardegna assommano a circa 1,5 miliardi di euro concentrati sui

collegamenti ferroviari, sulla mobilità sostenibile, ammodernamento dei porti e delle infrastrutture idriche primarie. Altri capitoli importanti riguardano la rigenerazione urbana di alcune città, la riqualificazione dell'edilizia residenziale pubblica, la medicina territoriale e la digitalizzazione sanitaria. Verrà avviata e finanziata anche la Zes, la zona economica speciale.

L'Unione Europea inoltre continua a fornire finanziamenti e sovvenzioni per un'ampia gamma di progetti e programmi nei settori più diversi (istruzione, salute, tutela dei consumatori, protezione dell'ambiente, aiuti umanitari). Tali fondi rappresentano la principale fonte di investimenti a livello di UE per aiutare gli Stati membri a ripristinare e incrementare la crescita e assicurare una ripresa che porti occupazione, garantendo al contempo lo sviluppo sostenibile, in linea con gli obiettivi di Europa 2020. Cinque sono i fondi gestiti dall'UE:

- Fondo europeo di sviluppo regionale (FESR);
- Fondo sociale europeo (FSE);
- Fondo di coesione;
- Fondo europeo agricolo per lo sviluppo rurale (FEASR)
- Fondo europeo per gli affari marittimi e la pesca (FEAMP).

Il Comune di Guspini e le opportunità del PNRR

Il Comune di Guspini sta cogliendo colto le opportunità del PNRR, coerentemente con le proprie linee programmatiche, investendo:

- sulla digitalizzazione, al fine di semplificare e rendere più fruibili i servizi al cittadino;
- sulle infrastrutture, al fine di efficientare il patrimonio, valorizzare il territorio e l'ambiente;
- sulla comunità attraverso progetti di sostegno alle capacità genitoriali e prevenzione della vulnerabilità delle famiglie e dei bambini, e costruendo percorsi di autonomia persone con disabilità;

I progetti per i quali è stata presentata la candidatura sono riassunti nell'apposito paragrafo della Sezione Operativa.

L'Ente ha provveduto ad adottare una delibera di Giunta (n. 223 del 23.12.2022) di ricognizione per i progetti non nativi PNRR con perimetrazione dei capitoli di entrata e di spesa in attuazione delle indicazioni fornite dalla RGS. Si tratta dei progetti derivanti dalla L.

160/2019 relativi all'efficientamento energetico e sviluppo territoriale.

Ad oggi l'Ente ha ricevuto le anticipazioni del 10% ai sensi dell'art. 9 del DL 152/2021 per i seguenti progetti:

- M2C3 inv. 2.2 - Interventi di efficientamento delle case minime comunali sulla via Montevecchio, per euro 97.875,00 a valere sul fondo complementare PNC;
- M4C1 inv. 1.1 - Realizzazione di un asilo nido sulla via Togliatti, per euro 92.984,40.

La contabilità pubblica e l'armonizzazione contabile

L'armonizzazione dei sistemi e degli schemi contabili costituisce il cardine della riforma della contabilità pubblica (legge 196/2009) e della riforma federale prevista dalla legge n. 42/2009, finalizzata a garantire:

1. Autonomia di entrata e di spesa;
2. Superamento graduale del criterio della spesa storica a favore dei costi e fabbisogni standard;
3. Adozione di:
 - regole contabili uniformi;
 - comune piano dei conti integrato;
 - comuni schemi di bilancio articolati in MISSIONI E PROGRAMMI coerenti con la classificazione economico-funzionale;
 - sistema e schemi di contabilità economico-patrimoniale;
 - bilancio consolidato per aziende, società ed organismi controllati;
 - sistema di indicatori di risultato semplici e misurabili;
4. Raccordabilità dei sistemi contabili e degli schemi di bilancio degli enti territoriali con quelli europei ai fini della procedura per i disavanzi eccessivi.

Sotto l'aspetto contabile, la delega è stata esercitata attraverso il D.Lgs. 23 giugno 2011, n. 118, attraverso il quale si è inteso:

- consentire il controllo dei conti pubblici nazionali (tutela della finanza pubblica nazionale);

- verificare la rispondenza dei conti pubblici alle condizioni dell'articolo 104 del Trattato istitutivo UE;
- favorire l'attuazione del federalismo fiscale.

Uno dei cardini della nuova contabilità è rappresentato dal principio della “competenza finanziaria potenziata”, il quale prevede che tutte le obbligazioni giuridicamente perfezionate, che danno luogo ad entrate e spese per l'ente, devono essere registrate in contabilità nel momento in cui sorgono, con imputazione all'esercizio in cui vengono a scadenza. E' comunque fatta salva la piena copertura degli impegni a prescindere dall'esercizio in cui essi sono imputati, attraverso l'istituzione del Fondo pluriennale vincolato.

Gli obblighi di tempestività dei pagamenti

La direttiva sui ritardi nei pagamenti (Direttiva 2011/7/UE) è stata recepita in Italia con il d.lgs. 231/2012, il quale fissa in 30 giorni i tempi per il pagamento derivanti da transazioni commerciali. Le misure messe in campo dal nostro Paese per contrastare tale fenomeno (la fatturazione elettronica, il fondo per garantire la liquidità delle pubbliche amministrazioni, le misure volte a favorire la cessione dei crediti, il potenziamento del monitoraggio dei debiti commerciali attraverso la PCC) non sono risultate sufficienti. Il ritardo del nostro paese nei pagamenti per transazioni commerciali (28° nella classifica europea) ha fatto scattare ad inizio 2017 una procedura di infrazione sotto forma di parere motivato.

L'Italia ha risposto a tale procedura tramite l'introduzione del SIOPE+. La riforma ha come obiettivo il potenziamento delle informazioni trasmesse dagli enti ai propri tesoriери che consentiranno di conoscere in tempo reale i pagamenti delle fatture, superando in questo modo gli obblighi di comunicazione sulla PCC. La PCC acquisisce in modalità automatica, direttamente dal Sistema di Interscambio dell'Agenzia delle Entrate (SDI), tutte le fatture elettroniche emesse nei confronti delle PA e registra i pagamenti effettuati e comunicati dalle singole amministrazioni. Queste informazioni tuttavia non sono complete poiché non tutti gli enti pubblici sono attivi nella comunicazione dei dati di pagamento. Con il nuovo sistema è possibile integrare le informazioni attualmente disponibili nel sistema 'SIOPE' (attinente la rilevazione telematica degli incassi e dei pagamenti effettuati dai tesoriери di tutte le Pubbliche Amministrazioni) con quelle delle fatture passive in PCC, consentendo la conoscenza dei debiti commerciali in tempo reale, contestualmente all'effettuazione

delle transazioni di pagamento. Sullo stesso versante l'incremento dell'utilizzo della piattaforma PagoPA consentirà analoghi recuperi di efficienza, con eliminazione di code, tracciamento dei flussi di pagamento e maggiore trasparenza.

Indicatore di tempestività dei pagamenti ultimo triennio:

	2020	2021	2022
1° trimestre	-10,88	-1,80	-3,67
2° trimestre	-12,50	-12,71	-10,79
3° trimestre	-9,00	-5,57	-14,50
4° trimestre	-11,66	-10,96	-1,57
annuale	-10,98	-7,82	-7,50

DOCUMENTO UNICO DI PROGRAMMAZIONE
2021 - 2022 - 2023

ANALISI DI CONTESTO

Comune di GUSPINI

2. Analisi di contesto

L'individuazione degli obiettivi strategici consegue ad un processo conoscitivo di analisi strategica, delle condizioni esterne all'ente e di quelle interne, sia in termini attuali che prospettici e alla definizione di indirizzi generali di natura strategica.

In particolare, con riferimento alle condizioni interne, l'analisi richiede, almeno, l'approfondimento dei seguenti profili:

1. Caratteristiche della popolazione, del territorio e della struttura organizzativa dell'ente;
2. Organizzazione e modalità di gestione dei servizi pubblici locali;
3. Indirizzi generali di natura strategica relativi alle risorse e agli impieghi e sostenibilità economico finanziaria attuale e prospettica.
4. Coerenza e compatibilità presente e futura con le disposizioni del patto di stabilità interno e con i vincoli di finanza pubblica.

Ogni anno gli obiettivi strategici, contenuti nella Sezione Strategica, sono verificati nello stato di attuazione e possono essere, a seguito di variazioni rispetto a quanto previsto nell'anno precedente e dandone adeguata motivazione, opportunamente riformulati.

In considerazione delle linee programmatiche di mandato e degli indirizzi strategici, al termine del mandato, l'amministrazione rende conto del proprio operato attraverso la relazione di fine mandato di cui all'art. 4 del decreto legislativo 6 settembre 2011, n. 149, quale dichiarazione certificata delle iniziative intraprese.

La Giunta Comunale ha preso atto della Relazione di fine mandato, sottoscritta dal Sindaco in data 23.07.2020 e pubblicata in data 30.07.2020.

2.1 Popolazione

Popolazione legale all'ultimo censimento				11.134
Popolazione residente a fine 2021 (art.156 D.Lvo 267/2000)			n.	11.254
	di cui:	maschi	n.	5.570
		femmine	n.	5.684
	nuclei familiari		n.	4.875
	comunità/convivenze		n.	5
Popolazione all'1/1/2021			n.	11.352
Nati nell'anno	n.	51		
Deceduti nell'anno	n.	132		
		saldo naturale	n.	-81
Immigrati nell'anno	n.	147		
Emigrati nell'anno	n.	164		
		saldo migratorio	n.	-17
di cui				
In età prescolare (0/6 anni)			n.	436
In età scuola dell'obbligo (7/16 anni)			n.	921
In forza lavoro 1. occupazione (17/29 anni)			n.	1.281
In età adulta (30/65 anni)			n.	5.668
In età senile (oltre 65 anni)			n.	2.948

Tasso di natalità ultimo quinquennio:	Anno	Tasso	
	2017	0,56 %	
	2018	0,56 %	
	2019	0,45 %	
	2020	3,67 %	
	2021	4,51 %	
Tasso di mortalità ultimo quinquennio:	Anno	Tasso	
	2017	0,97 %	
	2018	0,97 %	
	2019	1,32 %	
	2020	13,65 %	
	2021	11,68 %	
Popolazione massima insediabile come strumento urbanistico vigente	Abitanti n.	16.086	entro il
Livello di istruzione della popolazione residente	Laurea	0,00 %	
	Diploma	0,00 %	
	Lic. Media	0,00 %	
	Lic. Elementare	0,00 %	
	Alfabeti	0,00 %	
	Analfabeti	0,00 %	

2.2 – Condizione socio economica delle famiglie

2.1.3 - Economia insediata

2.1.3.1 - Ambiente e Territorio

Il territorio di Guspini occupa la punta più a nord della nuova provincia del Medio Campidano: dai confini con l'oristanese ai rilievi metalliferi dell'Iglesiente, dalla pianura del Campidano allo stagno di Santa Maria di Neapolis. Con un'estensione di 174 km quadrati e un'altitudine che varia da 0 a 750 mt s.l.m., il territorio di Guspini vanta un ambiente ricco di tratti caratteristici sia dal punto di vista faunistico che botanico. In tutto il territorio domina la macchia alta a corbezzolo, erica, viburno, leccio e sughera, mentre in prossimità degli alvei dei corsi d'acqua sussistono formazioni a ontano nero, oleandro e salice bianco.

Nella macchia mediterranea compresa tra Montevecchio e la foce del rio Piscinas domina con la sua imponenza e bellezza il Cervo sardo (*Cervus elaphus corsicanus*) la varietà sardo-corsa del cervo rosso europeo (*cervus elaphus elaphus* Linnaeus), rispetto al quale è leggermente più piccolo e più snello. Una specie esclusiva della fauna vertebrata in Sardegna che a Montevecchio non è raro incontrare anche in prossimità delle strutture minerarie.

La folta e intricata vegetazione consente inoltre un sicuro rifugio per cinghiali, martore, volpi, donnole, gatti selvatici, conigli, lepri, porcospini e topi quercini. Importanti endemismi faunistici arricchiscono ulteriormente la specificità di questi ambienti come la presenza del geotritone sardo, del discoglossa, dell'algiroide nano e del tarantolino.

Il Parco comunale di Gentilis costituisce un luogo ideale per trascorrere momenti di relax tra pinete e sorgenti, a contatto con la natura e contesti incontaminati.

Verso la costa, lo Stagno di Santa Maria di Neapolis offre i colori dei fenicotteri rosa e delle altre specie che qui trovano il proprio habitat. Dal punto di vista geologico particolare interesse riveste una caratteristica formazione basaltica, nella collina di Cuccureddu 'e Zeppara (167 m s.l.m.), un piccolo cono basaltico di origine vulcanica. Il rilievo, formatosi nel miocene (3-12 milioni di anni fa), fu in passato interessato da attività estrattive ancor oggi visibili nei versanti del rilievo. Il monumento naturalistico è costituito da una parete di prismi basaltici verticali, accostati secondo la caratteristica forma a "canne d'organo". I prismi, alti circa 20 m, hanno avuto origine dal raffreddamento graduale della lava, che ha creato una perfetta fessurazione verticale delle colonne. La particolare conformazione e nettezza dei tagli ne fa uno degli esempi di maggior rilievo nell'isola e in Europa.

2.1.3.2 - Archeologia

Guspini offre importanti testimonianze dell'antropizzazione del territorio anche attraverso i numerosi siti di interesse archeologico. Il primo segnale di tale antropizzazione è probabilmente individuabile nei due menhir innalzati su un terreno pianeggiante a poca distanza dalla chiesetta campestre di sant'isidoro che si incontra lungo la SS126 al km 95. Vecchi di 8000 anni rappresentano rispettivamente la Dea Madre e il Dio Toro.

Non mancano nel territorio ampie testimonianze nuragiche: i nuraghi Melas, Saurecci, Brunku e s'Orku, il pozzo sacro sa mitza de Nieddinu, ne sono le tracce più evidenti.

A questi vanno aggiunti il cerchio megalitico di su corrazzu de is pillonis e una domus de janas presumibilmente riferibili al periodo fra il III e il II secolo a.c.

Un'altro importante segno delle vicende storiche del territorio è sicuramente lasciato dal passaggio della cultura punica e romana che ha lasciato, nei pressi dell'area lacustre degli stagni di San Giovanni e Santa Maria Nabui, un importante insediamento lungo la strada che conduce a Sant'Antonio Santadi. Qui sorge infatti l'antica città fenicio-punica di "Neapolis" (interessata da qualche anno dai lavori di scavo curati dall'università degli studi di Sassari).

Fondata alla fine del V secolo a.C., fu poi occupata dai romani a partire dal 238 a.C. che vi hanno costruito numerose opere tra cui le Grandi Terme, cisterne e strade. Verrà definitivamente abbandonata tra il VII e l'VIII sec.

Di epoca romana anche alcune fonti come "sa mitza de s'abiu" lungo la strada che conduce a Neapolis e la "mitza di santa maria" nel centro urbano di Guspini.

2.1.3.3 - Architettura

Il Comune di Guspini presenta diverse architetture riconducibili ai diversi periodi storici. È possibile innanzitutto distinguere tra l'architettura dell'edilizia privata, quella degli edifici di culto e quella relativa all'ambiente minerario.

L'architettura predominante nelle antiche abitazioni private è quella tipica del campidano con la casa strutturata in funzione delle attività produttive che vi si svolgevano all'interno e che, prima del periodo dell'industria mineraria in grande scala, erano prevalentemente legate ad agricoltura, pastorizia e attività artigianali di supporto. Nella costruzione ritroviamo i materiali e le tecniche costruttive tipici della zona, i mattoni in terra cruda (ladiri), travi in ginepro, e muri in pietra locale. La struttura è quella tipica a corte con portale di ingresso ad arco,

la casa si sviluppa in funzione delle esigenze produttive presentando a seconda dei casi spazi per la conservazione delle granaglie, del vino e dell'olio o ambienti per la produzione artigianale di utensili.

Per quanto riguarda gli edifici di culto, una particolare attenzione merita la chiesa di Santa Maria di Malta, il cui primo impianto risale probabilmente all'XI-XII secolo, realizzato in stile romanico-pisano. Nel corso dei secoli l'edificio fu ampliato ed al primo impianto romanico si sovrappose il cinquecentesco stile gotico-aragonese. La chiesa oggi si presenta a tre navate con dieci arcate e abside semicircolare.

Nel corso del XVII secolo viene edificata la chiesa parrocchiale di San Nicolò di Mira. L'impianto iniziale, con pianta a croce latina ed unica navata fu modificato nel corso dei secoli. La facciata, preceduta da un'ampia scalinata, è in stile gotico-aragonese arricchita da un rosone in pietra.

Particolarmente rilevante è la traccia lasciata dalle società minerarie che dalla metà dell'ottocento hanno edificato numerosi edifici di tipo industriale-produttivo ma anche abitativo. Le case dei minatori infatti presentano diverse architetture a seconda del nucleo familiare che vi veniva ospitato e del livello gerarchico occupato all'interno della struttura produttiva.

Anche i pozzi estrattivi esprimono una loro architettura di rilievo. Inizialmente la struttura veniva solitamente "rivestita" con opere murarie che riprendevano gli stili architettonici più in voga come ad esempio la tipica struttura liberty del pozzo San Giovanni o le merlature e le bifore gotiche del pozzo Sant'Antonio. Negli anni quaranta il Pozzo Sartori, con i suoi 32 metri di castello, viene costruito lasciando a vista la struttura in cemento armato.

2.1.3.4 - Associazionismo

Il Comune di Guspini, attraverso i settori Sviluppo e Cultura e Pubblica Istruzione e Sport, mantiene rapporti frequenti con la maggior parte delle associazioni mettendo in campo le proprie energie per favorire il continuo incremento della qualità di quanto realizzato dalle associazioni e la crescita delle relazioni e delle sinergie tra di esse.

Le associazioni culturali e sportive rappresentano infatti un patrimonio collettivo di valore inestimabile, energia creativa in movimento, luoghi d'incontro tra persone, possibilità di confronto tra culture e generazioni, promozione e diffusione della cultura in tutte le sue forme.

2.1.3.5 - Enogastronomia

La gastronomia guspinese si integra all'interno dalla cucina campidanese ed è fortemente influenzata dalle peculiarità ambientali e da quelle produttive dei settori legati all'agricoltura e alla pastorizia.

Caratteristica comune ai paesi del campidano, a cui guspini non si sottrae, è la produzione del pane nelle diverse varianti tipiche di questa zona. "Su civraxiu", la grande focaccia dalla crosta bruna e croccante chiamato a Guspini "su Pani Mannu", insieme a "su cocoi" e "sa costedda" si affiancano alle produzioni dei pani più moderni per accompagnare i tutti i piatti che compongono la dieta campidanese, i cui primi piatti rispecchiano le economie povere di un tempo: minestre di legumi insaporite da lardo e erbe selvatiche; piatti preparati con verdure degli orti e carni da cortile, insaporiti con olive, carciofi o semplice olio d'oliva; ravioli con ripieno di ricotta e i tipici malloreddus, i famosi gnocchetti diffusi in tutta la regione, che trovano la loro origine nel grano del Campidano.

Anche i prodotti della campagna sono numerosi e su di essi si basano molti piatti tradizionali: lumache, asparagi, cardi e funghi, che si gustano sia in piatti elaborati sia in quelli preparati con la grande semplicità che distingue la cucina sarda. La parte collinare-montuosa offre generosamente i prodotti della pastorizia, dal capretto, all'agnello, con le numerose qualità di formaggi che ne derivano, e che con la selvaggina composta per lo più da pernice e di cinghiale, costituisce una importante risorsa alimentare.

Anche la produzione dolciaria non si discosta da quelle che sono le produzioni dei dintorni con la mandorla che spadroneggia tra gli ingredienti base per amarètus, guefus e pabassinus che si affiancano a Pirichitus, Pistocheddus e le caratteristiche Pardulas del periodo di Pasqua.

La produzione vinicola e olearia è limitata ai privati che producono in piccole quantità per il fabbisogno personale mentre per la produzione destinata alla commercializzazione occorrerà rivolgersi alle enoteche o alle cantine dei paesi limitrofi. Tra le caratteristiche locali va segnalata invece la produzione nella frazione di Montevecchio della omonima birra artigianale cruda.

2.1.3.6 - Luoghi della cultura

Guspini è ricca di luoghi culturalmente interessanti, di questi alcuni sono stati recuperati e resi fruibili e molti altri sono oggetto di recupero. Oltre a tutto il patrimonio archeologico e ambientale, non si può non programmare una visita alla scoperta del patrimonio industriale dismesso a cui a breve si aggiungeranno alcuni musei attualmente in fase di ultimazione.

Il patrimonio Industriale dismesso è composto per la maggior parte dalle strutture interessate dall'attività mineraria e si concentrano principalmente nella frazione di Montevecchio. Negli ultimi anni il compendio è stato oggetto di numerosi interventi di recupero ed è oggi, secondo quanto rilevato dall'AIPAI (l'Associazione Italiana per il Patrimonio Archeologico Industriale), il sito minerario dotato di maggiore complessità e integrità. Una parte degli edifici sono già fruibili dai visitatori e molti altri sono in fase di apertura.

Oltre al patrimonio minerario sono in fase di ultimazione una serie di realtà museali che faranno parte di un itinerario culturale che si snoda lungo un percorso urbano inserito, tra l'altro, all'interno del Parco Culturale Giuseppe Dessì di cui Guspini fa parte. Una volta ultimati i lavori di recupero sarà così possibile visitare le case tipiche e immergersi nelle realtà sociali e produttive dell'antica comunità guspinese: La casa Agus con il museo dell'arte fabbrile e del coltello, il Mulino Garau con il museo del grano, Le Case a Corte con il museo del miele e del formaggio, La Casa Murgia con il Museo del vino e dell'olio.

A queste si accompagna il recupero dell'ex Montegranatico al cui interno è ospitato il museo enciclopedico del tempo. In questa struttura è possibile realizzare un viaggio nel tempo confrontando attraverso un percorso multimediale gli avvenimenti che si sono succeduti nel tempo a Guspini e nel resto del mondo.

2.1.3.7 - Sport e Spettacolo

E' passato quasi mezzo secolo da quando nel 1962 Anna Maria Gambineri - presentatrice della RAI - consegna all'allora Sindaco Silvio Mancosu il premio "Nuraghe d'Argento" al comune di Guspini, per l'omonima gara canora, sancendo una vocazione allo spettacolo che ha origini sicuramente ben più lontane.

Da allora la vocazione allo spettacolo è stata coltivata e mantenuta; Guspini è infatti, ancora oggi, ricca di artisti che si esprimono attraverso la musica, il teatro, la danza e che, singolarmente o riuniti in associazione, coltivando la loro passione contribuiscono alla ricchezza culturale della nostra società.

Anche dal punto di vista sportivo Guspini vanta una ricca tradizione. Partendo dall'espressione sportiva più popolare, rappresentata dalle società calcistiche, Guspini ha visto, negli anni, espressioni di buon livello anche nelle attività sportive comunemente definite minori. Negli anni settanta un grosso successo era riscosso, per esempio, dalle palestre di pugilato con ottimi risultati anche a livello nazionale. Oggi si annoverano tra le società sportive diverse palestre di fitness e danza sportiva, due società pallavolistiche, associazioni per la pratica del Tennis, Tennis Tavolo, Mountain Bike, Ciclismo, Pesca, Atletica.

2.4 – Territorio

Superficie in Km^q		174,74
RISORSE IDRICHE		
* Laghi		0
* Fiumi e torrenti		1
STRADE		
* Statali	Km.	24,00
* Provinciali	Km.	29,00
* Comunali	Km.	78,00
* Vicinali	Km.	271,00
* Autostrade	Km.	0,00
PIANI E STRUMENTI URBANISTICI VIGENTI		
Se "SI" data ed estremi del provvedimento di approvazione		
* Piano regolatore adottato	Si <input type="checkbox"/> No <input checked="" type="checkbox"/>	
* Piano regolatore approvato	Si <input checked="" type="checkbox"/> No <input type="checkbox"/>	Deliberazione C.C. n.4/2000
* Programma di fabbricazione	Si <input checked="" type="checkbox"/> No <input type="checkbox"/>	
* Piano edilizia economica e popolare	Si <input checked="" type="checkbox"/> No <input type="checkbox"/>	Deliberazioni C.C. n.18/1972, n.154/1985 e n.140/1994
PIANO INSEDIAMENTI PRODUTTIVI		
* Industriali	Si <input checked="" type="checkbox"/> No <input type="checkbox"/>	
* Artiginali	Si <input checked="" type="checkbox"/> No <input type="checkbox"/>	Deliberazioni C.C. n.155/1985, n.46/1994, n.30/1999 e n.32/2001
* Commerciali	Si <input checked="" type="checkbox"/> No <input type="checkbox"/>	Deliberazioni C.C. n.18/1972, n.154/1985 e n.140/1994
* Altri strumenti (specificare)	Si <input type="checkbox"/> No <input checked="" type="checkbox"/>	
Esistenza della coerenza delle previsioni annuali e pluriennali con gli strumenti urbanistici vigenti (art. 170, comma 7, D.L.vo 267/2000)		
	Si <input checked="" type="checkbox"/> No <input type="checkbox"/>	
		AREA INTERESSATA
P.E.E.P.	mq.	329.992,00
P.I.P.	mq.	680.000,00
		AREA DISPONIBILE
		mq. 5.000,00
		mq. 20.000,00

Ai sensi dell'art. 109, 2° comma, e dell'art. 50, 10° comma del D. Lgs. 18 agosto 2000, n. 267 – TUEL e dell'art. 34 del vigente Regolamento in materia di Ordinamento Generale degli Uffici e dei Servizi, le Posizioni Organizzative sono state conferite ai sotto elencati Funzionari:

SETTORE	DIPENDENTE
Settore Amministrativo	Gigliola Fanari
Responsabile Settore Economico Finanziario	Valter Saba
Settore Urbanistica, Patrimonio	Roberta Sedda
Responsabile Settore Corpo di polizia locale	Danilo Cadeddu
Responsabile Settore Socio Assistenziale	Luisa Pittau
Responsabile Opere Pubbliche, Ambiente	Mauro Fanari



COMUNE DI
GUSPINI

ORGANIGRAMMA

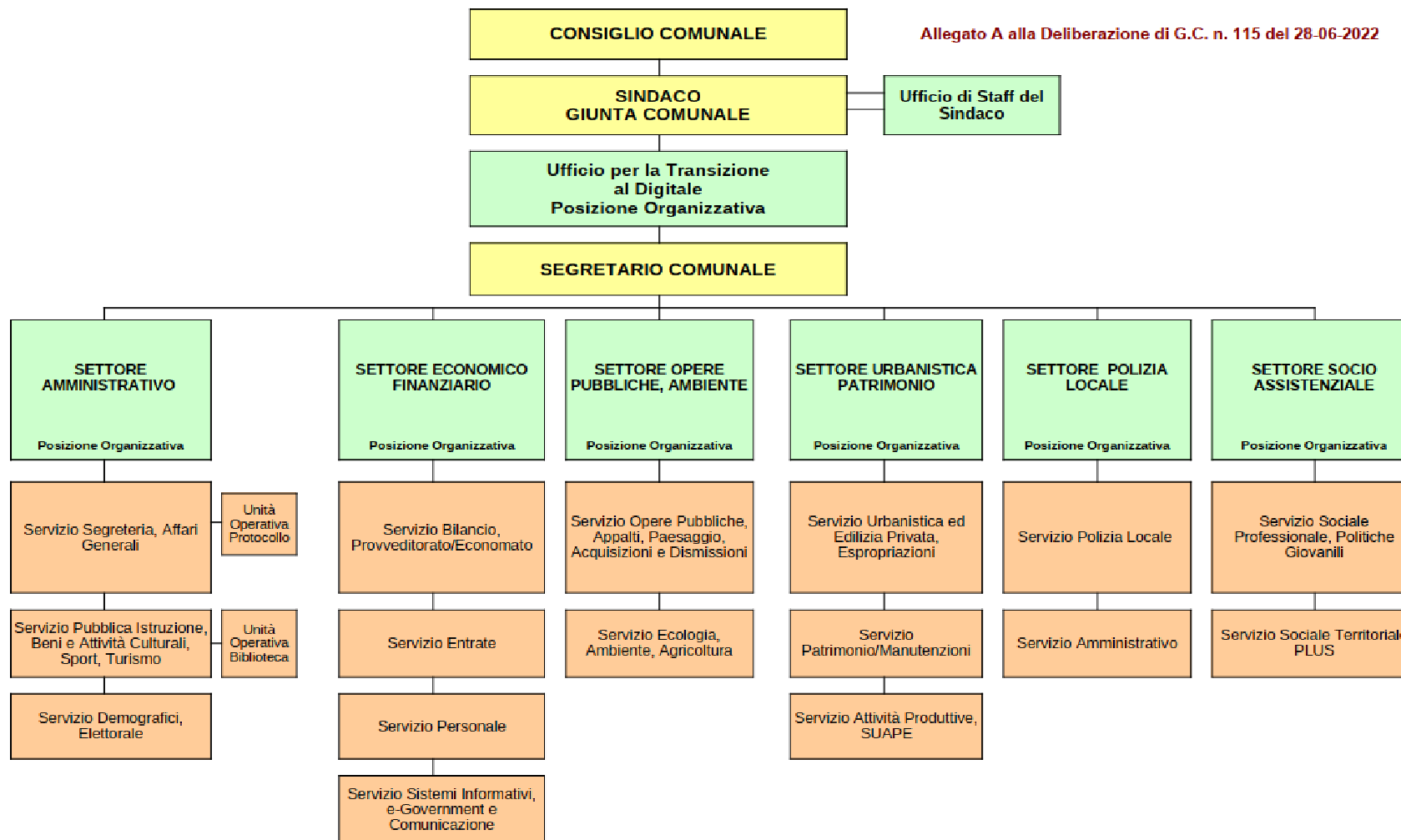

Categoria e posizione economica	Previsti in dotazione organica	In servizio numero	Categoria e posizione economica	Previsti in dotazione organica	In servizio numero
A.1	0	0	C.1	11	11
A.2	0	0	C.2	1	1
A.3	0	0	C.3	3	3
A.4	0	0	C.4	4	4
A.5	0	0	C.5	5	5
B.1	1	1	D.1	11	11
B.2	1	1	D.2	1	1
B.3	4	2	D.3	1	1
B.4	4	4	D.4	2	2
B.5	3	3	D.5	2	2
B.6	4	4	D.6	1	1
B.7	3	3	Dirigente	0	0
TOTALE	20	18	TOTALE	42	42

Totale personale al 31-12-2021:

di ruolo n.	60
fuori ruolo n.	0

AREA TECNICA			AREA ECONOMICO - FINANZIARIA		
Categoria	Previsti in dotazione organica	N [^] . in servizio	Categoria	Previsti in dotazione organica	N [^] . in servizio
A	0	0	A	0	0
B	12	10	B	2	2
C	8	8	C	3	3
D	3	3	D	4	4
Dir	0	0	Dir	0	0
AREA DI VIGILANZA			AREA DEMOGRAFICA-STATISTICA		
Categoria	Previsti in dotazione organica	N [^] . in servizio	Categoria	Previsti in dotazione organica	N [^] . in servizio
A	0	0	A	0	0
B	1	1	B	1	1
C	8	8	C	0	0
D	2	2	D	1	1
Dir	0	0	Dir	0	0
ALTRE AREE			TOTALE		
Categoria	Previsti in dotazione organica	N [^] . in servizio	Categoria	Previsti in dotazione organica	N [^] . in servizio
A	0	0	A	0	0
B	4	4	B	20	18
C	5	5	C	24	24
D	8	8	D	18	18
Dir	0	0	Dir	0	0
			TOTALE	62	60

AREA TECNICA			AREA ECONOMICO - FINANZIARIA		
Qualifica funzione	Previsti in dotazione organica	N [^] . in servizio	Qualifica funzione	Previsti in dotazione organica	N [^] . in servizio
1° Ausiliario	0	0	1° Ausiliario	0	0
2° Ausiliario	0	0	2° Ausiliario	0	0
3° Operatore	0	0	3° Operatore	0	0
4° Esecutore	0	0	4° Esecutore	0	0
5° Collaboratore	10	10	5° Collaboratore	3	3
6° Istruttore	7	7	6° Istruttore	3	3
7° Istruttore direttivo	2	2	7° Istruttore direttivo	3	3
8° Funzionario	0	0	8° Funzionario	0	0
9° Dirigente	0	0	9° Dirigente	0	0
10° Dirigente	0	0	10° Dirigente	0	0
AREA DI VIGILANZA			AREA DEMOGRAFICA-STATISTICA		
Qualifica funzione	Previsti in dotazione organica	N [^] . in servizio	Qualifica funzione	Previsti in dotazione organica	N [^] . in servizio
1° Ausiliario	0	0	1° Ausiliario	0	0
2° Ausiliario	0	0	2° Ausiliario	0	0
3° Operatore	0	0	3° Operatore	0	0
4° Esecutore	0	0	4° Esecutore	0	0
5° Collaboratore	1	1	5° Collaboratore	2	2
6° Istruttore	9	9	6° Istruttore	2	2
7° Istruttore direttivo	2	2	7° Istruttore direttivo	2	2
8° Funzionario	0	0	8° Funzionario	0	0
9° Dirigente	0	0	9° Dirigente	0	0
10° Dirigente	0	0	10° Dirigente	0	0
ALTRE AREE			TOTALE		
Qualifica funzione	Previsti in dotazione organica	N [^] . in servizio	Categoria	Previsti in dotazione organica	N [^] . in servizio
1° Ausiliario	0	0	1° Ausiliario	0	0
2° Ausiliario	0	0	2° Ausiliario	0	0
3° Operatore	0	0	3° Operatore	0	0
4° Esecutore	0	0	4° Esecutore	0	0
5° Collaboratore	5	5	5° Collaboratore	21	21
6° Istruttore	6	6	6° Istruttore	27	27
7° Istruttore	8	6	7° Istruttore direttivo	17	15

direttivo					
8° Funzionario	0	0	8° Funzionario	0	0
9° Dirigente	0	0	9° Dirigente	0	0
10° Dirigente	0	0	10° Dirigente	0	0
			TOTALE	65	63

2.6 - Strutture operative

Tipologia	ESERCIZIO IN CORSO				PROGRAMMAZIONE PLURIENNALE											
	Anno 2022				Anno 2023			Anno 2024			Anno 2025					
Asili nido	n.	0	posti n.	0	0			0			0					
Scuole materne	n.	194	posti n.	194	194			194			194					
Scuole elementari	n.	502	posti n.	502	502			502			502					
Scuole medie	n.	324	posti n.	324	324			324			324					
Strutture residenziali per anziani	n.	13	posti n.	13	13			13			13					
Farmacie comunali	n.			0	n.			0	n.			0				
Rete fognaria in Km																
- bianca	0,00				0,00			0,00			0,00					
- nera	0,00				0,00			0,00			0,00					
- mista	72,00				72,00			72,00			72,00					
Esistenza depuratore	Si	X	No		Si	X	No		Si	X	No		Si	X	No	
Rete acquedotto in Km	62,00				62,00			62,00			62,00					
Attuazione servizio idrico integrato	Si	X	No		Si	X	No		Si	X	No		Si	X	No	
Aree verdi, parchi, giardini	n.	0	hq.	2.411,80	n.	0	hq.	2.411,80	n.	0	hq.	2.411,80	n.	0	hq.	2.411,80
Punti luce illuminazione pubblica	n.	2.200			n.	2.200			n.	2.200			n.	2.200		
Rete gas in Km	0,00				0,00			0,00			0,00					
Raccolta rifiuti in quintali																
- civile	0,00				0,00			0,00			0,00					
- industriale	0,00				0,00			0,00			0,00					
- racc.	Si	X	No		Si	X	No		Si	X	No		Si	X	No	
diff.ta																
Esistenza discarica	Si		No	X	Si		No	X	Si		No	X	Si		No	X
Mezzi operativi	n.	4			n.	4			n.	4			n.	4		
Veicoli	n.	29			n.	29			n.	29			n.	29		
Centro elaborazione dati	Si	X	No		Si	X	No		Si	X	No		Si	X	No	
Personal computer	n.	80			n.	80			n.	80			n.	80		

Altre strutture (specificare)	
-------------------------------	--

2.7 - Organismi e modalità di gestione dei servizi pubblici locali - Organismi gestionali

Denominazione	UM	ESERCIZIO IN CORSO	PROGRAMMAZIONE PLURIENNALE		
		Anno 2022	Anno 2023	Anno 2024	Anno 2025
Consorzi	nr.	2	2	2	2
Aziende	nr.	0	0	0	0
Istituzioni	nr.	0	0	0	0
Società di capitali	nr.	2	2	2	2
Concessioni	nr.	0	0	0	0
Unione di comuni "Monte Linas - Dune di Piscinas"	nr.	1	1	1	1
Altro (fondazione di partecipazione ed associazione)	nr.	2	2	2	2

2.2.1. Obiettivi degli organismi gestionali dell'ente

Societa' ed organismi gestionali	%
Fondazione di partecipazione "Cammino Minerario di Santa Barbara"	6,976
EGAS Ente di Governo Ambito della Sardegna Ex AATOA	0,730
FLAG "Pescando Sardegna Centro Occidentale" - associazione con personalita' giuridica	4,950
Consorzio Parco Geomonerario storico ambientale della Sardegna	3,125
Abbanoa spa	0,122
G.A.L. Linas Campidano Societ consortile arl	8,649
Fondazione "Sardegna isola del Romanico"	1,297

2.7.2 - Società partecipate

SOCIETA' PARTECIPATE

Denominazione	Indirizzo sito WEB	%	Funzioni attribuite e attività svolte	Scadenza a impegno	Oneri per l'ente	RISULTATI DI BILANCIO		
						Anno 2021	Anno 2020	Anno 2019
Fondazione di partecipazione "Cammino Minerario di Santa Barbara"	www.camminominerariodisantarbarara.it	6,976	La Fondazione non ha scopo di lucro e dovrebbe provvedere a rendere fruibile l'itinerario del "Cammino Minerario di Santa Barbara", realizzando anche le opere strutturali e di completamento al fine di assicurare la percorribilità a piedi, in bicicletta e a cavallo.	31-12-2060	0,00	122.419,00	11.739,00	22.203,00
EGAS Ente di Governo Ambito della Sardegna Ex AATOA	http://www.ato.sardegna.it/	0,730	Consorzio obbligatorio dei Comuni e delle Province della Sardegna istituito ai sensi della L.R. 17 ottobre 1997, n. 29 al quale era stato attribuito il compito di riformare il sistema idrico integrato ai sensi della suddetta Legge Regionale.		0,00	838.986,51	968.354,34	7.656.407,33
FLAG "Pescando Sardegna Centro Occidentale" - associazione con personalità giuridica	www.flagpescando.it	4,950	Il FLAG PESCANDO promuove e sostiene i processi di sviluppo locale in particolar modo nel settore della pesca e del turismo	31-12-2050	0,00	(-) 124.781,00	24.519,00	-13.502,00

			sostenibile. Possiede la medesima funzione del GAL. Elabora e gestisce il piano di azione locale, e riveste il ruolo di responsabile della strategia di sviluppo locale.					
Consorzio Parco Geominerario storico ambientale della Sardegna	http://www.parcogeominerario.eu/	3,125	Consorzio Parco Geominerario storico ambientale della Sardegna è un consorzio obbligatorio tra enti locali istituito con Decreto del Ministero dell'Ambiente di concerto con il Ministero delle attività produttive e dell'Istruzione del 16 ottobre 2001, adottato d'intesa con la Regione Sardegna. Le finalità attribuite al consorzio sono quelle legate alla conservazione e la valorizzazione del patrimonio geominerario.		0,00	0,00	659.163,00	(-) 1.263.934,00
Abbanoa spa	http://www.abbanoa.it/	0,122	La Legge Regionale n. 29/1997 istituiva un unico ambito regionale per la gestione del servizio idrico integrato, sulla base di quanto precedentemente disciplinato dalla legge n. 36/1994. La società Abbanoa nasce dalla fusione e integrazione delle società che prima gestivano il servizio	31-12-2100	0,00	2.060.045,00	5.048.499,00	0,00

			idrico e infatti subentrata nei contratti di fornitura.					
G.A.L. Linas Campidano Società consortile arl	http://www.galinascampidano.it/	8,649	La società consortile promuove e realizza con i propri soci e con altri partner programmi di sviluppo locale, in coerenza con i piani di sviluppo regionale e nazionale. Quindi in via prioritaria indirizza le proprie iniziative al sostegno dello sviluppo economico, sociale, imprenditoriale del territorio dei Comuni di Arbus, Gonnosfanadiga, Guspini e Villacidro. Pertanto la motivazione della sottoscrizione societaria trova fondamento nella partecipazione ai Programmi Comunitari di sviluppo 2007/2013 per i quali era necessario che i soggetti interessati si costituissero in G.A.L..	31-12-2050	0,00	59,00	-3.322,00	-5.821,00
Fondazione "Sardegna isola del Romanico"	https://www.romanicosardegna.org/	1,297	La Fondazione ha, in particolare, quale scopo principale quello di sostenere, valorizzare e promuovere il vasto patrimonio storico, culturale e paesaggistico, che contraddistingue il Romanico in Sardegna		0,00	52.695,00	0,00	0,00

--	--	--	--	--	--	--	--	--

PIANO DI RICOGNIZIONE STRAORDINARIA E REVISIONE PERIODICA PARTECIPATE

Il Decreto Legislativo n. 175/2016 del 19 agosto 2016 denominato “Testo Unico in materia di società a partecipazione pubblica” (T.U.S.P.), successivamente integrato e modificato dal D.Lgs. n. 100 del 16 giugno 2017, contiene un riordino della disciplina delle partecipazioni societarie detenute dalle amministrazioni pubbliche.

L’oggetto “composito” del testo unico è riassunto nell’art. 1, commi 1 e 2, ove si precisa che «Le disposizioni del presente decreto hanno a oggetto la costituzione di società da parte di amministrazioni pubbliche, nonché l’acquisto, il mantenimento e la gestione di partecipazioni da parte di tali amministrazioni, in società a totale o parziale partecipazione pubblica, diretta o indiretta. Le disposizioni contenute nel presente decreto sono applicate avendo riguardo all’efficiente gestione delle partecipazioni pubbliche, alla tutela e promozione della concorrenza e del mercato, nonché alla razionalizzazione e riduzione della spesa pubblica».

Ai sensi del predetto T.U.S.P. (cfr. art. 4, c.1) le Pubbliche Amministrazioni, ivi compresi i Comuni, non possono, direttamente o indirettamente, mantenere partecipazioni, anche di minoranza, in società aventi per oggetto attività di produzione di beni e servizi non strettamente necessarie per il perseguimento delle proprie finalità istituzionali.

Il Comune, fermo restando quanto sopra indicato, può mantenere partecipazioni in società:

– esclusivamente per lo svolgimento delle attività indicate dall’art. 4, c. 2, del T.U.S.P., comunque nei limiti di cui al comma 1 del medesimo articolo:

produzione di un servizio di interesse generale, ivi inclusa la realizzazione e la gestione delle reti e degli impianti funzionali ai servizi medesimi;

progettazione e realizzazione di un’opera pubblica sulla base di un accordo di programma fra amministrazioni pubbliche, ai sensi dell’articolo 193 del decreto legislativo n. 50 del 2016;

realizzazione e gestione di un’opera pubblica ovvero organizzazione e gestione di un servizio d’interesse generale attraverso un contratto di partenariato di cui all’articolo 180 del decreto legislativo n. 50 del 2016, con un imprenditore selezionato con le modalità di cui all’articolo 17, commi 1 e 2;

autoproduzione di beni o servizi strumentali all’ente o agli enti pubblici partecipanti o allo svolgimento delle loro funzioni, nel rispetto delle condizioni stabilite dalle direttive europee in materia di contratti pubblici e della relativa disciplina nazionale di recepimento;

servizi di committenza, ivi incluse le attività di committenza ausiliarie, apprestati a supporto di enti senza scopo di lucro e di amministrazioni aggiudicatrici di cui all’articolo 3, comma 1, lettera a), del decreto legislativo n. 50 del 2016”;

– ovvero, al solo fine di ottimizzare e valorizzare l’utilizzo di beni immobili facenti parte del proprio patrimonio, “in società aventi per

oggetto sociale esclusivo la valorizzazione del patrimonio (...), tramite il conferimento di beni immobili allo scopo di realizzare un investimento secondo criteri propri di un qualsiasi operatore di mercato”.

Attualmente il comune di Guspini detiene le seguenti partecipazioni in organismi, enti e società:

- Abbanoa spa;
- G.A.L. “Linus Campidano” società consortile arl;
- EGAS (Ente di Governo dell’ambito della Sardegna) - EX AATO
- FLAG Pescando Sardegna Centro Occidentale – associazione con personalità giuridica senza scopo di lucro;
- Fondazione di partecipazione “Fondazione Cammino Minerario di Santa Barbara”;
- Consorzio Parco Geomonerario storico ambientale della Sardegna.
- Fondazione "Sardegna isola del Romanico"

Il comune di Guspini non possiede partecipazioni indirette.

Con deliberazione del Consiglio comunale n. 60 del 16.10.2017 questo Comune ha provveduto ad effettuare la ricognizione straordinaria delle partecipazioni possedute alla data del 23.09.2016, analizzando la rispondenza delle società di capitale partecipate (le prime tre) ai requisiti richiesti dal TUSP per il loro mantenimento.

L’art. 20 del Testo Unico in materia di società a partecipazione pubblica recante «*Razionalizzazione periodica delle partecipazioni pubbliche*» prevede che le pubbliche amministrazioni effettuino, annualmente, un’analisi dell’assetto complessivo delle società in cui detengono partecipazioni, dirette o indirette, predisponendo, ove ricorrono i presupposti, un piano di riassetto per la loro razionalizzazione, fusione o soppressione, anche mediante messa in liquidazione o cessione.

In particolare, devono essere alienate od oggetto delle misure di cui all’art. 20, commi 1 e 2, T.U.S.P. le partecipazioni per le quali si verifica anche **una** sola delle seguenti condizioni:

- 1) non hanno ad oggetto attività di produzione di beni e servizi strettamente necessarie per il perseguimento delle finalità istituzionali dell’ente, di cui all’art. 4, c. 1, T.U.S.P., anche sul piano della convenienza economica e della sostenibilità finanziaria e in considerazione della possibilità di gestione diretta od esternalizzata del servizio affidato, nonché della compatibilità della scelta con i principi di efficienza, di efficacia e di economicità dell’azione amministrativa, come previsto dall’art. 5, c. 2, del Testo unico;
- 2) non sono riconducibili ad alcuna delle categorie di cui all’art. 4, c. 2, T.U.S.P.;
- 3) previste dall’art. 20, c. 2, T.U.S.P.:

- a) partecipazioni societarie che non rientrino in alcuna delle categorie delle due precedenti categorie;
- b) società che risultano prive di dipendenti o abbiano un numero di amministratori superiore a quello dei dipendenti;
- c) partecipazioni in società che svolgono attività analoghe o simili a quelle svolte da altre società partecipate o da enti pubblici strumentali;
- d) partecipazioni in società che, nel triennio 2015-2017, abbiano conseguito un fatturato medio non superiore a 500 mila euro;
- e) partecipazioni in società diverse da quelle costituite per la gestione di un servizio d'interesse generale che abbiano prodotto un risultato negativo per quattro dei cinque esercizi precedenti, tenuto conto che per le società di cui all'art. 4, c. 7, D.Lgs. n. 175/2016, ai fini della prima applicazione del criterio in esame, si considerano i risultati dei cinque esercizi successivi all'entrata in vigore del Decreto correttivo;
- f) necessità di contenimento dei costi di funzionamento;
- g) necessità di aggregazione di società aventi ad oggetto le attività consentite all'art. 4, T.U.S.P.

L'esito della ricognizione, anche in assenza di partecipazioni o in caso di decisione di mantenimento senza interventi di razionalizzazione, deve essere comunicato attraverso l'applicativo *Partecipazioni* del Dipartimento del Tesoro. Le informazioni così acquisite sono rese disponibili alla competente Sezione regionale di controllo della Corte dei conti, nonché alla struttura del MEF competente per il monitoraggio, l'indirizzo e il coordinamento delle società a partecipazione pubblica di cui all'art. 15 del D.lgs., n. 175/2016. Con deliberazione n. 38 del 03.10.2019 il Consiglio comunale ha provveduto ad approvare la razionalizzazione periodica, con il mantenimento delle partecipazioni di Abbanoa SpA e del GAL LinasCampidano, e la dismissione, invece, da Villaservice SpA. L'assemblea straordinaria di Villaservice in data 19.11.2020 ha deliberato il recesso e la liquidazione della quota detenuta del Comune.

Con deliberazione C.C. n.68 del 21-12-2021 l'ente ha provveduto ad approvare la revisione periodica delle partecipazioni possedute alla data del 31.12.2020 confermando le partecipazioni possedute nelle società Abbanoa SpA e nel GAL LinasCampidano Scarl senza interventi di razionalizzazione.

Con deliberazione C.C. n.51 del 16-12-2022 2021 l'ente ha provveduto ad approvare la revisione periodica delle partecipazioni possedute alla data del 31.12.2021 confermando le partecipazioni possedute nelle società Abbanoa SpA e nel GAL LinasCampidano Scarl senza interventi di razionalizzazione.

3 - ACCORDI DI PROGRAMMA E ALTRI STRUMENTI DI PROGRAMMAZIONE NEGOZIATA

ACCORDO DI PROGRAMMA

Oggetto:

Piano locale unitario dei servizi alla persona (PLUS) - Legge Regionale n. 23 del 23.12.2005 - che prevede la realizzazione di un sistema di servizi alla persona, attraverso forme di integrazione tra Comuni, Azienda Sanitaria Locale e Provincia secondo le modalità di cui all'articolo n.16.

Altri soggetti partecipanti:

Provincia del Medio Campidano, dall'Azienda Sanitaria Locale n. 6 di Sanluri e dai Comuni di Arbus, Gonnosfanadiga, Pabillonis, San Gavino Monreale, Sardara e Villacidro

Impegni di mezzi finanziari:

Il Plus è finanziato dai soggetti istituzionali firmatari dell'Accordo di programma con le risorse:

- assegnate ai Comuni per la gestione unitaria dei servizi sociali;
- assegnate e programmate dai singoli Comuni e comunque coordinate con le risorse destinate alla gestione unitaria;
- derivanti dai bilanci dei Comuni che intendono destinare risorse aggiuntive;
- dell'Azienda Usl per la gestione dell'assistenza sanitaria distrettuale inclusa nel Plus;
- dei Comuni e dell'Azienda Usl per la gestione dell'assistenza sociosanitaria;
- di altri soggetti istituzionali, compresa la Provincia, in quanto cointeressati e corresponsabilizzati nella realizzazione di particolari interventi;
- della Comunità europea relative, in particolare, alla programmazione integrata e ai Patti per il sociale;
- degli utenti dei servizi, ove sia prevista una quota di compartecipazione alla spesa sociale dei servizi;
- dei soggetti sociali solidali, di cui all'articolo 10 della LR 23/2005, come analiticamente descritte nell'apposito Accordo di Programma.

Durata dell'accordo:

La Conferenza dei Servizi ha prorogato al Comune di Guspini il ruolo di Ente gestore del PLUS anche per il triennio 2023-2025 nelle

more dell'approvazione della nuova Legge regionale di riordino degli Enti Locali.

L'accordo è:

L'Accordo di programma è lo strumento attraverso il quale i Comuni dell'ambito, l'ASL e gli altri soggetti pubblici adottano il Plus.

Nell'Accordo di programma sono specificate:

- le condizioni di operatività del Plus;
- i criteri di monitoraggio della sua attuazione;
- gli strumenti per la soluzione di eventuali difficoltà che insorgessero nel corso della sua implementazione;
- le forme di esercizio sostitutivo di responsabilità, nel caso di gravi inadempienze da parte di soggetti firmatari;
- le condizioni per garantire continuità di risposta ai cittadini da parte della rete dei servizi.

Ai sensi dell'art. 20 della LR 23/2005, il Plus individua, a tutela dei diritti della popolazione e in attuazione dei livelli essenziali di assistenza:

- il profilo di salute del territorio;
- gli obiettivi strategici e le priorità di intervento;
- le modalità organizzative e operative dei servizi, le risorse finanziarie, strutturali e professionali;
- la ricognizione delle strutture residenziali e semiresidenziali territoriali esistenti o in via di realizzazione;
- la ripartizione della spesa a carico dei Comuni, dell'Azienda Usl, della Provincia e degli altri soggetti firmatari dell'Accordo di Programma;
- le modalità di integrazione gestionale, organizzativa e professionale necessarie per l'erogazione dei servizi;
- le forme di coordinamento con gli organi periferici dello Stato (in particolare con l'amministrazione penitenziaria e della giustizia);
- le modalità di collaborazione tra servizi territoriali e i soggetti operanti nell'ambito della solidarietà sociale;
- la valorizzazione dell'apporto della solidarietà organizzata a fini di promozione sociale;
- i luoghi e le modalità di partecipazione;
- le iniziative di formazione e di aggiornamento professionale;
- i criteri di monitoraggio e valutazione degli interventi, gli indicatori di qualità.

Oggetto: Programma Regionale di Sviluppo 2014-2019. Strategia 5.8 - Programmazione Territoriale. Accordo di Programma Quadro progetto di sviluppo territoriale "Dal mare verso l'interno: gli itinerari del Terralbese e del Linas" sottoscritto con Protocollo d'intesa del 16.01.2019 ed approvato con DGR n. 4/41 del 22.01.2019.

Obiettivo: Valorizzazione delle aree interne anche in considerazione del potenziale di ricchezze naturali, paesaggistiche e di saperi tradizionali significativo per favorire processi di sviluppo economico-produttivo, prevedendo uno specifico percorso di governance teso a garantire la realizzazione delle integrazioni tra Fondi UE ed il conseguimento di sinergie che ne derivano. Il progetto si articola in 4 direttrici strategiche:

- il consolidamento, l'innovazione e l'integrazione dei settori produttivi di punta del sistema territoriale;
- la definizione di un grande attrattore territoriale e di un prodotto turistico integrato;
- il rafforzamento del processo di coesione sociale;
- l'attivazione di una governance di processo.

Altri soggetti partecipanti:

- Unione dei Comuni Monte Linas -Dune di Piscinas;
- Unione dei Comuni del Terralbese.

Impegni di mezzi finanziari: investimento totale di € 51.744.600,00, di cui interventi con nuova finanza per 27.000.000,00 ed interventi già valorizzati nell'ambito di ulteriori politiche per € 24.744.600,00.

Durata:

4 - Altri strumenti di programmazione negoziata

Oggetto:

Altri soggetti partecipanti:

Impegni di mezzi finanziari:

Durata:

5 - FUNZIONI ESERCITATE SU DELEGA

FUNZIONI E SERVIZI DELEGATI DALLO STATO

- **Riferimenti normativi:**
- **Funzioni o servizi:**
- **Trasferimenti di mezzi finanziari:**
- **Unità di personale trasferito:**

FUNZIONI E SERVIZI DELEGATI DALLA REGIONE

- **Riferimenti normativi: L.R. 11/85, L.R. 27/1983, L.R. 20/1997**
- **Funzioni o servizi: c.d. leggi di settore riguardanti l'assistenza nefropatici, talassemici, disabili psichici e psico-fisici**
- **Trasferimenti di mezzi finanziari:**
- **Unità di personale trasferito:**

FUNZIONI E SERVIZI DELEGATI DALLA REGIONE

- **Riferimenti normativi: L.R. 9/2004**
- **Funzioni o servizi: Provvidenze cittadini affetti da neoplasie maligne**
- **Trasferimenti di mezzi finanziari:**
- **Unità di personale trasferito:**

FUNZIONI E SERVIZI DELEGATI DALLA REGIONE

- **Riferimenti normativi: L. 162/1998**
- **Funzioni o servizi: Assistenza piani persone con handicap grave**
- **Trasferimenti di mezzi finanziari:**
- **Unità di personale trasferito:**

FUNZIONI E SERVIZI DELEGATI DALLA REGIONE

- **Riferimenti normativi: L.R. 12/1985**
- **Funzioni o servizi: Servizio trasporto disabili**
- **Trasferimenti di mezzi finanziari:**
- **Unità di personale trasferito:**

6 - Indirizzi generali di natura strategica relativi alle risorse e agli impieghi e sostenibilità economico finanziaria attuale e prospettica

6.1 - Gli investimenti e la realizzazione delle opere pubbliche

Descrizione dell'intervento	2023	2024	2025	Importo complessivo
Bonifiche di Montevecchio	6.445.118,34	10.000.000,00	5.006.940,67	21.452.059,01
Lavori di sistemazione delle strade rurali	200.000,00	0,00	0,00	200.000,00
Recupero immobili di Montevecchio (Parco Geominerario)	250.000,00	0,00	0,00	250.000,00
Lavori di adeguamento di reti di acque bianche IN AREA URBANA IN AREE AD ELEVATA PERICOLOSITÀ IDRAULICA;	0,00	1.500.000,00	2.010.000,00	3.510.000,00
RIQUALIFICAZIONE URBANA DELL'AMBITO PERIFERICO DEL QUARTIERE IS BOINARGIUS NEL COMUNE DI GUSPINI- INTERVENTI DI COESIONE E MOBILITÀ URBANA-	0,00	1.161.195,33	0,00	1.161.195,33
LAVORI DI SISTEMAZIONE DEL PALA PIP COMPLETAMENTO E RIQUALIFICAZIONE DELL'AREA FIERISTICA PIP E LABORATORI DI TRANSIZIONE	0,00	2.500.000,00	0,00	2.500.000,00
Sistemazione delle strade rurali a servizio delle aziende	0,00	3.000.000,00	0,00	3.000.000,00
PNRR M2C4 inv.2.2 - Lavori di messa in sicurezza adeguamento alle vigenti disposizioni in tema di sicurezza e igiene del lavoro o alle norme per l'abbattimento delle barriere architettoniche - Scuola Media L. da Vinci	240.836,46	459.163,54	0,00	700.000,00
Manutenzione straordinaria del PALAPIP e delle reti dei laboratori di transizione	522.389,12	0,00	0,00	522.389,12
REALIZZAZIONE DEI SENTIERI NEL COMUNE DI GUSPINI	174.000,00	0,00	0,00	174.000,00
Completamento e Adeguamento dell'impianto sportivo comunale per il gioco del tennis in località "Sa Tella	0,00	325.000,00	0,00	325.000,00
ISCOL@ lavori sulla scuola FERMI	225.000,00	225.000,00	0,00	450.000,00
ISCOL@ lavori sulla scuola SEGNI	100.000,00	100.000,00	0,00	200.000,00

ISCOL@ lavori sulla scuola DESSI	60.000,00	60.000,00	0,00	120.000,00
ISCOL@ lavori sulla scuola COLLODI	50.000,00	50.000,00	0,00	100.000,00
REALIZZAZIONE DI UNA NUOVA SALA CONGRESSI IN LOCALITÀ BOINARGIUS:	0,00	1.200.000,00	0,00	1.200.000,00
RIQUALIFICAZIONE DELL'ASSE MEDIANO SULLA VIA EUGENIO MONTALE	0,00	840.000,00	0,00	840.000,00
Lavori di manutenzione e pulizia corsi d'acqua	275.276,04	123.480,81	0,00	398.756,85
INTERVENTI DI REALIZZAZIONE DEL MANTO IN ERBA SINTETICA NEL CAMPO DI CALCIO COMUNALE RENZO LACONI	0,00	700.000,00	0,00	700.000,00
PROGRAMMA DI RIQUALIFICAZIONE URBANA "SU BIXINAU ANTIGU" 2 lotto	152.000,00	0,00	0,00	152.000,00
INTERVENTI DI RISTRUTTURAZIONE DELLA EX BIBLIOTECA COMUNALE E TRASFORMAZIONE IN CENTRO DI AGGREGAZIONE SOCIALE E COWORKING	0,00	1.970.197,88	0,00	1.970.197,88
PNRR M2C4 inv.2.2 - Lavori di ristrutturazione statica, adeguamento alle normative, risanamento igienico e messa in sicurezza scuola elementare GRAZIA DELEDDA	230.843,92	0,00	0,00	230.843,92
Ripristino danni strutture del territorio comunale dovute ad eventi metereologici straordinari	100.000,00	0,00	0,00	100.000,00
Lavori di ampliamento e ristrutturazione degli stabili destinati a biblioteca comunale	200.000,00	0,00	0,00	200.000,00
PNRR M2C3 inv.2.2 - Riqualificazione dell'edilizia residenziale pubblica Interventi sulle case minime sulla via montevecchio	725.000,00	0,00	0,00	725.000,00
PNRR M4C1 inv.1.1 - REALIZZAZIONE DI UN ASILO NIDO SULLA VIA TOGLIATTI	929.848,40		0,00	929.848,40
INTERVENTO DI NUOVA COSTRUZIONE DELLA PALESTRA SCOLASTICA DELLA SCUOLA FERMI	0,00	1.096.546,82	0,00	1.096.546,82
INTERVENTO DI NUOVA COSTRUZIONE DELLA PALESTRA SCOLASTICA DELLA SCUOLA PRIMARIA SEBASTIANO SATTA	0,00	2.898.631,22	0,00	2.898.631,22
Lavori di IMPLEMENTAZIONE CENTRI DI RACCOLTA DIFFERENZIATA DEI RIFIUTI NEL	0,00	842.325,20	0,00	842.325,20

TERRITORIO COMUNALE DI GUSPINI				
Costruzione di loculi cimiteriali e manutenzione di colombari esistenti	200.000,00	0,00	0,00	200.000,00
Riqualificazione dello stadio Renzo Laconi	0,00	2.515.697,20	0,00	2.515.697,20
INTERVENTI STRUTTURALI DI TUTELA E VALORIZZAZIONE AMBIENTALE DEL SITO NATURALE "BASALTI COLONNARI	149.500,00	0,00	0,00	149.500,00
INTERVENTI URGENTI DI ADEGUAMENTO SISMICO E MESSA IN SICUREZZA DELLA SCUOLA ELEMENTARE GRAZIA DELEDDA	0,00	350.000,00	0,00	350.000,00
LAVORI DI MESSA IN SICUREZZA E SISTEMAZIONE DELLE STRADE URBANE	0,00	500.000,00	0,00	500.000,00
Ristrutturazione casa Loi	0,00	1.131.396,75	0,00	1.131.396,75
INTERVENTI DI ADEGUAMENTO DEI CANALI DI SMALTIMENTO DELLE ACQUE IN AMBITO URBANO IN LOCALITÀ "SU LEGAU	0,00	2.589.642,37	0,00	2.589.642,37

6.3 – Fonti di finanziamento

Quadro riassuntivo di competenza

ENTRATE	TREND STORICO			PROGRAMMAZIONE PLURIENNALE			% scostamento della col. 4 rispetto alla col. 3
	2020 (accertamenti)	2021 (accertamenti)	2022 (previsioni)	2023 (previsioni)	2024 (previsioni)	2025 (previsioni)	
	1	2	3	4	5	6	7
Tributarie	4.642.140,02	5.035.215,99	4.503.632,36	4.482.146,95	4.545.135,95	4.573.973,95	- 0,477
Contributi e trasferimenti correnti	9.477.335,94	12.168.646,14	11.847.374,36	10.861.815,28	9.700.601,56	9.690.077,69	- 8,318
Extratributarie	992.779,10	1.126.489,41	1.388.006,88	1.163.030,92	1.159.331,26	1.145.740,69	- 16,208
TOTALE ENTRATE CORRENTI	15.112.255,06	18.330.351,54	17.739.013,60	16.506.993,15	15.405.068,77	15.409.792,33	- 6,945
Proventi oneri di urbanizzazione destinati a spese correnti	0,00	0,00	0,00	0,00	0,00	0,00	0,000
Avanzo di amministrazione applicato per spese correnti	0,00	0,00	0,00	0,00			
Fondo pluriennale vincolato per spese correnti	392.218,66	439.285,86	2.106.133,54	491.313,74	0,00	0,00	- 76,672
TOTALE ENTRATE UTILIZZATE PER SPESE CORRENTI E RIMBORSO PRESTITI (A)	15.504.473,72	18.769.637,40	19.845.147,14	16.998.306,89	15.405.068,77	15.409.792,33	- 14,345
alien. e traf. c/capitale (al netto degli oneri di urbanizzazione per spese correnti)	922.206,68	2.243.164,39	8.740.408,69	10.286.261,22	10.352.219,59	5.148.858,04	17,686
<i>- di cui proventi oneri di urbanizzazione destinati a investimenti</i>	<i>0,00</i>	<i>0,00</i>	<i>0,00</i>	<i>0,00</i>	<i>0,00</i>	<i>0,00</i>	<i>0,000</i>
Accensione mutui passivi	0,00	0,00	0,00	0,00	0,00	0,00	0,000
Altre accensione di prestiti	0,00	0,00	0,00	0,00	0,00	0,00	0,000
Avanzo di amministrazione applicato per finanziamento di investimenti	0,00	0,00	0,00	0,00			
Fondo pluriennale vincolato per spese conto capitale	2.989.119,06	3.015.215,43	3.334.511,08	1.004.877,60	0,00	0,00	- 69,864
TOTALE ENTRATE C/CAPITALE DESTINATI A INVESTIMENTI (B)	3.911.325,74	5.258.379,82	12.074.919,77	11.291.138,82	10.352.219,59	5.148.858,04	- 6,490
Riscossione crediti	0,00	0,00	0,00	0,00	0,00	0,00	0,000
Anticipazioni di cassa	0,00	0,00	0,00	0,00	0,00	0,00	0,000
TOTALE MOVIMENTO FONDI (C)	0,00	0,00	0,00	0,00	0,00	0,00	0,000
TOTALE GENERALE (A+B+C)	19.415.799,46	24.028.017,22	31.920.066,91	28.289.445,71	25.757.288,36	20.558.650,37	- 11,374

Quadro riassuntivo di cassa

ENTRATE					% scostamento della col. 4 rispetto alla col. 3
	2020 (riscossioni)	2021 (riscossioni)	2022 (previsioni cassa)	2023 (previsioni cassa)	
	1	2	3	4	
Tributarie	3.524.592,60	4.718.994,83	4.797.070,57	11.202.192,71	133,521
Contributi e trasferimenti correnti	9.300.430,88	11.924.096,80	13.435.598,78	13.810.667,17	2,791
Extratributarie	828.094,94	1.207.349,66	2.326.350,22	2.102.345,06	- 9,629
TOTALE ENTRATE CORRENTI	13.653.118,42	17.850.441,29	20.559.019,57	27.115.204,94	31,889
Proventi oneri di urbanizzazione destinati a spese correnti	0,00	0,00	0,00	0,00	0,000
Fondo di cassa utilizzato per spese correnti	0,00	0,00	0,00	0,00	0,000
TOTALE ENTRATE UTILIZZATE PER SPESE CORRENTI E RIMBORSO PRESTITI (A)	13.653.118,42	17.850.441,29	20.559.019,57	27.115.204,94	31,889
alien. e traf. c/capitale (al netto degli oneri di urbanizzazione per spese correnti)	689.528,61	1.207.709,25	11.036.377,01	12.788.306,86	15,874
<i>- di cui proventi oneri di urbanizzazione destinati a investimenti</i>	<i>0,00</i>	<i>0,00</i>	<i>0,00</i>	<i>0,00</i>	<i>0,000</i>
Accensione mutui passivi	197.406,08	115.621,24	57.599,96	55.258,43	- 4,065
Altre accensione di prestiti	0,00	0,00	0,00	0,00	0,000
Fondo di cassa utilizzato per spese conto capitale	0,00	0,00	0,00	0,00	0,000
TOTALE ENTRATE C/CAPITALE DESTINATI A INVESTIMENTI (B)	886.934,69	1.323.330,49	11.093.976,97	12.843.565,29	15,770
Riscossione crediti	0,00	0,00	0,00	0,00	0,000
Anticipazioni di cassa	0,00	0,00	0,00	0,00	0,000
TOTALE MOVIMENTO FONDI (C)	0,00	0,00	0,00	0,00	0,000
TOTALE GENERALE (A+B+C)	14.540.053,11	19.173.771,78	31.652.996,54	39.958.770,23	26,240

6.4 - Analisi delle risorse

Valutazione, per ogni tributo, dei cespiti imponibili, della loro evoluzione nel tempo, dei mezzi utilizzati per accertarli:

Per quanto riguarda le entrate, le previsioni relative al triennio 2023-2025 sono state formulate tenendo in considerazione il trend storico degli esercizi precedenti, ove disponibile, ovvero, le basi informative (catastale, tributaria, ecc.) e le modifiche normative che hanno impatto sul gettito.

Con la Legge di Bilancio per il 2020 l'imposta unica comunale (IUC) è stata abolita, ad eccezione della disciplina della TARI. Le imposte IMU e TASI sono state unificate.

Gli introiti derivanti dall'IMU sono tra le principali fonti di finanziamento del bilancio dell'ente. Il gettito derivanti dall'IMU è interamente riservato all'ente con esclusione degli immobili di cat. D (immobili ad uso produttivo) il cui gettito viene incassato dallo Stato.

Le relative aliquote dall'anno 2023 non hanno subito variazioni e sono le seguenti:

Aliquote IMU unificata

- Abitazione principale cat. A1, A8 e A9	aliquota 4 per mille
- Immobili categorie catastali da A1 a A9 e relative pertinenze	aliquota 9,1 per mille
- Aree edificabili	aliquota 9,1 per mille
- Immobili non compresi nei punti precedenti	aliquota 7,6 per mille

Nell'anno 2023 è atteso un gettito complessivo di IMU (unificata alla TASI) pari a €. 1.093.000,00 (al netto della quota di alimentazione del FSC 2021 pari a € 233.901,44).

Il gettito della TARI pari ad € 1.725.369,00 è stato riportato sulla base del Piano finanziario per il 2023/2025. Dal 1 gennaio 2022 il piano finanziario va redatto secondo il nuovo metodo tariffario per i rifiuti secondo periodo regolatorio 2022-2025 (MTR-2) come disciplinato dalla delibera Arera n.363 del 3 agosto 2021.

ADDIZIONALE COMUNALE IRPEF:

L'aliquota resta fissata al 5 per mille. Il gettito previsto nel triennio 2023-2025 è pari ad €. 470.000,00;

CANONE UNICO PATRIMONIALE:

Il Canone patrimoniale di concessione, autorizzazione o esposizione pubblicitaria, è disciplinato dai commi da 816 a 836 dell'articolo 1 della legge 160/2019, in sostituzione della TOSAP - Tassa per l'occupazione di spazi ed aree pubbliche, dell'Imposta comunale sulla pubblicità e del Diritto sulle pubbliche affissioni.

Il Canone mercatale per la concessione dell'occupazione delle aree e degli spazi appartenenti al demanio o al patrimonio indisponibile, destinati a mercati realizzati anche in strutture attrezzate, è disciplinato dai commi da 837 a 846 dell'articolo 1 della legge 160/2019, in sostituzione della TOSAP - Tassa per l'occupazione di spazi ed aree pubbliche e, limitatamente ai casi di occupazioni temporanee, della TARI – Tassa rifiuti giornaliera. Nel triennio 2023/2025 è previsto un gettito di € 55.000,00.

FONDO DI SOLIDARIETA' COMUNALE

Il gettito previsto nel bilancio pluriennale corrisponde ad € 846.249,95 (importo al netto della riduzione fondo mobilità EX-AGES e contributi a favore dell'ARAN di €. 18.173,98 di cui DPCM in corso di approvazione). Tale importo risulta al lordo della quota di €. 250.925,19 di ristoro per minori introiti TASI e IMU come previsto dalla legge di Stabilità 2017;

Il suddetto importo comprende inoltre la quota di euro 65.401,77 di risorse aggiuntive finalizzate al miglioramento dei servizi sociali, queste risorse sono associate al raggiungimento di determinati obiettivi nell'offerta dei servizi e sono soggette a monitoraggio e rendicontazione la quale va allegata al rendiconto di gestione dell'Ente.

.

ENTRATE COMPETENZA	TREND STORICO			PROGRAMMAZIONE PLURIENNALE			% scostamento della col. 4 rispetto alla col. 3
	2020 (accertamenti)	2021 (accertamenti)	2022 (previsioni)	2023 (previsioni)	2024 (previsioni)	2025 (previsioni)	
	1	2	3	4	5	6	
TOTALE ENTRATE TRIBUTARIE	4.642.140,02	5.035.215,99	4.503.632,36	4.482.146,95	4.545.135,95	4.573.973,95	- 0,477

ENTRATE CASSA	TREND STORICO			2023 (previsioni cassa)	% scostamento della col. 4 rispetto alla col. 3
	2020 (riscossioni)	2021 (riscossioni)	2022 (previsioni cassa)		
	1	2	3		
TOTALE ENTRATE TRIBUTARIE	3.524.592,60	4.718.994,83	4.797.070,57	11.202.192,71	133,521

Valutazione dei trasferimenti erariali programmati in rapporto ai trasferimenti medi nazionali, regionali e provinciali:

I trasferimenti erariali ammontano all'importo complessivo di €. 72.725,09 così suddiviso:

€. 13.403,17 trasferimento compensativo IMU (c.d. immobili merce art. 3, dl 102/13 e dm 20/06/2014)

€. 249,90 esenzione Tasi immobili costruiti e destinati alla vendita non locati (art. 7, c. 2 bis, dl 34/2019)

€. 34.502,90 trasferimento compensativo IMU immobili ad uso produttivo (art. 1, c. 21, L 208/15)

€. 15.877,18 Minori introiti addizionale IRPEF

€. 8.691,94 Minori introiti addizionale IRPEF cedolare secca

Considerazioni sui trasferimenti regionali in rapporto alle funzioni delegate o trasferite, ai piani o programmi regionali di settore:

Il trasferimento relativo al fondo unico regionale è stato previsto pari ad €. 2.546.883,12 identico importo di quello assegnato per l'anno 2022. La Regione Sardegna a tutt'oggi non ha ancora reso noti gli importi relativi all'anno 2023.

Tra le altre entrate, iscritte in bilancio di parte corrente, di particolare rilevanza vi è l'importo di €. 114.055,04 relativo al rimborso da parte dei comuni associati PLUS ai sensi del comma 38 art. 29 della L.R. 27 febbraio 2015. L'importo risulta inferiore rispetto a quanto previsto per il 2017 in quanto ai sensi del comma 9, lettera a) dell'art. 47 del D.L. 66/2014 a decorrere dall'anno 2018, qualora la spesa relativa ai codici SIOPE di cui alla tabella A sia stata sostenuta da comuni che gestiscono, in quanto capofila, funzioni e servizi in forma associata per conto dei comuni facenti parte della stessa gestione associata, le riduzioni di cui alla presente lettera sono applicate a tutti i comuni compresi nella gestione associata, proporzionalmente alla quota di spesa ad essi riferibile.

ENTRATE COMPETENZA	TREND STORICO			PROGRAMMAZIONE PLURIENNALE			% scostamento della col. 4 rispetto alla col. 3
	2020 (accertamenti)	2021 (accertamenti)	2022 (previsioni)	2023 (previsioni)	2024 (previsioni)	2025 (previsioni)	
	1	2	3	4	5	6	
TOTALE CONTRIBUTI E TRASFERIMENTI CORRENTI	9.477.335,94	12.168.646,14	11.847.374,36	10.861.815,28	9.700.601,56	9.690.077,69	- 8,318

ENTRATE CASSA	TREND STORICO			2023 (previsioni cassa)	% scostamento della col. 4 rispetto alla col. 3
	2020 (riscossioni)	2021 (riscossioni)	2022 (previsioni cassa)		
	1	2	3		
TOTALE CONTRIBUTI E TRASFERIMENTI CORRENTI	9.300.430,88	11.924.096,80	13.435.598,78	13.810.667,17	2,791

Analisi quali-quantitative degli utenti destinatari dei servizi e dimostrazione dei proventi iscritti per le principali risorse in rapporto alle tariffe per i servizi stessi nel triennio:

Il sistema tariffario dei servizi a domanda individuale erogati al cittadino è rimasto sostanzialmente invariato nel tempo. Le tariffe a domanda individuale garantiscono una copertura dei costi pari al 52,07% come risulta dalla deliberazione GC n. 33 del 10/03/2023 con la quale viene determinata la percentuale di copertura dei seguenti servizi:

- mense scolastiche;
- trasporto scolastico;
- Abitare Assistito;
- Comunità Integrata per anziani (ex Casa Protetta);
- Assistenza domiciliare;
- Mercato civico.
- Servizi per la prima infanzia

Descrizione	Costo servizio	Ricavi previsti	% copertura
Servizio mensa scolastica	215.000,00	111.967,54	52,08
Servizio scuolabus	44.299,37	5.000,00	11,29
Servizio abitare diffuso	58.280,00	8.280,00	14,21
Servizio comunità protetta	400.296,00	246.000,00	61,45
Servizio assistenza domiciliare	187.000,00	72.000,00	38,50
Mercato Civico	19.800,00	5.201,00	26,27
Servizi prima infanzia	69.000,00	69.000,00	100,00
TOTALE PROVENTI DEI SERVIZI	993.675,37	517.448,54	52,07

Non sono previste variazioni nel triennio rispetto alla copertura dei servizi a domanda individuale.

ENTRATE COMPETENZA	TREND STORICO			PROGRAMMAZIONE PLURIENNALE			% scostamento della col. 4 rispetto alla col. 3
	2020 (accertamenti)	2021 (accertamenti)	2022 (previsioni)	2023 (previsioni)	2024 (previsioni)	2025 (previsioni)	
	1	2	3	4	5	6	
TOTALE PROVENTI EXTRATRIBUTARI	992.779,10	1.126.489,41	1.388.006,88	1.163.030,92	1.159.331,26	1.145.740,69	- 16,208

ENTRATE CASSA	TREND STORICO			2023 (previsioni cassa)	% scostamento della col. 4 rispetto alla col. 3
	2020 (riscossioni)	2021 (riscossioni)	2022 (previsioni cassa)		
	1	2	3		
TOTALE PROVENTI EXTRATRIBUTARI	828.094,94	1.207.349,66	2.326.350,22	2.102.345,06	- 9,629

6.4.4 - Entrate finanziate in conto capitale

ENTRATE COMPETENZA	TREND STORICO			PROGRAMMAZIONE PLURIENNALE			% scostamento della col. 4 rispetto alla col. 3
	2020 (accertamenti)	2021 (accertamenti)	2022 (previsioni)	2023 (previsioni)	2024 (previsioni)	2025 (previsioni)	
	1	2	3	4	5	6	
Alienazione beni e trasferimenti capitale	922.206,68	2.243.164,39	8.740.408,69	10.286.261,22	10.352.219,59	5.148.858,04	17,686
di cui oneri di urbanizzazione per spese correnti	0,00	0,00	0,00	0,00	0,00	0,00	0,000
di cui oneri di urbanizzazione per spese capitale	0,00	0,00	0,00	0,00	0,00	0,00	0,000
Accensione di mutui passivi	0,00	0,00	0,00	0,00	0,00	0,00	0,000
Accensione di prestiti	0,00	0,00	0,00	0,00	0,00	0,00	0,000
TOTALE	922.206,68	2.243.164,39	8.740.408,69	10.286.261,22	10.352.219,59	5.148.858,04	17,686

ENTRATE CASSA	TREND STORICO			2023 (previsioni cassa)	% scostamento della col. 4 rispetto alla col. 3
	2020 (accertamenti)	2021 (accertamenti)	2022 (previsioni)		
	1	2	3		
Alienazione beni e trasferimenti capitale	689.528,61	1.207.709,25	11.036.377,01	12.788.306,86	15,874
di cui oneri di urbanizzazione per spese correnti	0,00	0,00	0,00	0,00	0,000
di cui oneri di urbanizzazione per spese capitale	0,00	0,00	0,00	0,00	0,000
Accensione di mutui passivi	197.406,08	115.621,24	57.599,96	55.258,43	- 4,065
Accensione di prestiti	0,00	0,00	0,00	0,00	0,000
TOTALE	886.934,69	1.323.330,49	11.093.976,97	12.843.565,29	15,770

6.4.5 - Futuri mutui

Non si prevede nel triennio 2023-2025 la contrazione di nuovi mutui

6.4.6 – Verifica limiti di indebitamento

COMUNE DI GUSPINI (VS)

PROSPETTO DIMOSTRATIVO DEL RISPETTO DEI VINCOLI DI INDEBITAMENTO DEGLI ENTI LOCALI ESERCIZIO 2023

ENTRATE RELATIVE AI PRIMI TRE TITOLI DELLE ENTRATE <i>(rendiconto penultimo anno precedente quello in cui viene prevista l'assunzione dei mutui)</i> ex art. 204, c. 1 del D.L.gs. N. 267/2000		COMPETENZA ANNO 2023	COMPETENZA ANNO 2024	COMPETENZA ANNO 2025
1) Entrate correnti di natura tributaria, contributiva e perequativa (Titolo I)	(+)	5.035.215,99	4.273.929,65	4.173.929,65
2) Trasferimenti correnti (Titolo II)	(+)	12.168.646,14	9.869.635,48	4.726.593,18
3) Entrate extratributarie (Titolo III)	(+)	1.126.489,41	1.278.192,39	1.278.192,39
TOTALE ENTRATE PRIMI TRE TITOLI		18.330.351,54	15.421.757,52	10.178.715,22
SPESA ANNUALE PER RATE MUTUI/OBBLIGAZIONI				
Livello massimo di spesa annuale ⁽¹⁾	(+)	1.833.035,15	1.542.175,75	1.017.871,52
Ammontare interessi per mutui, prestiti obbligazionari, aperture di credito e garanzie di cui all'articolo 207 del TUEL autorizzati fino al 31/12/ <i>esercizio precedente</i> ⁽²⁾	(-)	110.579,05	96.510,75	83.899,17
Ammontare interessi per mutui, prestiti obbligazionari, aperture di credito e garanzie di cui all'articolo 207 del TUEL autorizzati nell'esercizio in corso	(-)	96.510,75	83.899,17	72.037,70
Contributi erariali in c/interessi su mutui	(+)	0,00	0,00	0,00
Ammontare interessi riguardanti debiti espressamente esclusi dai limiti di indebitamento	(+)	0,00	0,00	0,00
Ammontare disponibile per nuovi interessi		1.625.945,35	1.361.765,83	861.934,65
TOTALE DEBITO CONTRATTO				
Debito contratto al 31/12/ <i>esercizio precedente</i>	(+)	2.217.262,38	1.815.019,41	1.443.448,46
Debito autorizzato nell'esercizio in corso	(+)	0,00	0,00	0,00
TOTALE DEBITO DELL'ENTE		2.217.262,38	1.815.019,41	1.443.448,46
DEBITO POTENZIALE				
Garanzie principali o sussidiarie prestate dall'Ente a favore di altre Amministrazioni pubbliche e di altri soggetti		0,00	0,00	0,00
di cui, garanzie per le quali è stato costituito accantonamento		0,00	0,00	0,00
Garanzie che concorrono al limite di indebitamento		0,00	0,00	0,00

(1) Per gli enti locali l'importo annuale degli interessi sommato a quello dei mutui precedentemente contratti, a quello dei prestiti obbligazionari precedentemente emessi, a quello delle aperture di credito stipulate ed a quello derivante da garanzie prestate ai sensi dell'articolo 207, al netto dei contributi statali e regionali in conto interessi, non supera il 12 per cento, per l'anno 2011, l'8 per cento, per gli anni dal 2012 al 2014, e il 10 per cento, a decorrere dall'anno 2015, delle entrate relative ai primi tre titoli del rendiconto del penultimo anno precedente quello in cui viene prevista l'assunzione dei mutui. Per gli enti locali di nuova istituzione si fa riferimento, per i primi due anni, ai corrispondenti dati finanziari del bilancio di previsione (art. 204, comma 1, del TUEL).

(2) Con riferimento anche ai finanziamenti imputati contabilmente agli esercizi successivi.

6.4.7 – Entrate da crediti e anticipazioni di cassa

ENTRATE COMPETENZA	TREND STORICO			PROGRAMMAZIONE PLURIENNALE			% scostamento della col. 4 rispetto alla col. 3
	2020 (accertamenti)	*** (accertamenti)	2022 (previsioni)	2023 (previsioni)	2024 (previsioni)	2025 (previsioni)	
	1	2	3	4	5	6	
Riscossioni di crediti	0,00	0,00	0,00	0,00	0,00	0,00	0,000
Anticipazione di cassa	0,00	0,00	0,00	0,00	0,00	0,00	0,000
TOTALE	0,00	0,00	0,00	0,00	0,00	0,00	0,000

ENTRATE CASSA	TREND STORICO			2023 (previsioni cassa)	% scostamento della col. 4 rispetto alla col. 3
	2020 (accertamenti)	*** (accertamenti)	2022 (previsioni)		
	1	2	3		
Riscossioni di crediti	0,00	0,00	0,00	0,00	0,000
Anticipazione di cassa	0,00	0,00	0,00	0,00	0,000
TOTALE	0,00	0,00	0,00	0,00	0,000

ELENCO BENI IMMOBILI DELL'ENTE

Descrizione	Ubicazione	Canone	Note
Palazzo Municipale	Via Don Minzoni		
Scuola elementare Deledda	via Grazia Deledda		
Scuola Sanna	via Montevecchio, 2		
Scuola elementare Satta	via S. Satta		
Scuola elementare Colle Zeppara	via Marabini		
Scuola elementare Dessi'	via Macchiavelli		
Scuola elementare Segni (is Boinargius)	via Segni		
Scuola materna Collodi	vico I Mazzini		
Scuola media n. 1 Leonardo da Vinci	via Bonomi		
Centro culturale ex biblioteca	via Rovati		
Ospedaletto comunale	via Don Minzoni		
Casa di riposo Santa Maria Assunta	via Santa Maria		
Ex Mattatoio comunale	via Gramsci	euro 14.640,00	
Mercato civico	via San Nicolo'		
Scuola materna Rodari	via Togliatti		
IPSIA	via Banfi		
Scuola media n. 2 Enrico Fermi	via Marchesi		
Stadio comunale	Loc. Serra Murdegu		
Impianti sportivi polivalenti	Loc. Sa Tella		
Campo sportivo Renzo Laconi	via Renzo Laconi		
Caserma dei Carabinieri	via Alessandrini	euro 24.111,16	
Rifiuteria comunale	via Verga		
Biblioteca comunale "Sergio Atzeni"	via San Nicolo'		
Uffici comunali	via Torino		
Caserma dei Carabinieri - Montevecchio	viale Gramsci - Montevecchio	euro 1.941,48	
Palazzetto dello sport	Loc. Serra Murdegu		
Scuola materna ed elementare "Sa Zeppara"	Frazione Sa Zeppara		
Complesso case a corte ex "Casa Fanari"	via Caprera		
Casa Murgia	via Mazzini		
Locali ex Sert Casa Mandamentale	via Cagliari		
Casa Loi	via Don Minzoni		
Magazzino comunale	via Gramsci		
Archivio storico - locali ex OMNI	via Don Minzoni		
Casa Floris	via Matteotti		

Casa Murgia - Museo del vino e dell'olio	via Petrarca		
ex Montegranatico - "Monte Tempo"	via Ferruccio		
Fabbricato piazza mercato	via San Nicolo'		
Centro di aggregazione sociale	via Einaudi		
Alloggio Carabinieri	Via Einaudi		
Alloggio Carabinieri	via Einaudi		
Centro servizi per le aziende	Loc. Terra Frissa		
Laboratori di transizione	Loc. Terra Frissa		
Centro fieristico espositivo - centro polivalente PIP	Loc. Terra Frissa		
ex Mulino Garau - la "Casa del Grano e del Pane"	via Santa Maria	euro 3.720,00	
ex "case minime" IACP	via Montevecchio		
Case Eredi Atzeni - la casa del ferro e del coltello	via Diaz		
Casa Agus - museo del ferro e del coltello	via Diaz		
Casa famiglia e centro di aggregazione sociale	via Palermo		
Colonia marina di Porto Palma	Loc. Flumentorgiu - Arbus		
Fabbricato di appoggio dei giardini pubblici	via Marconi	euro 4.845,00	
Fabbricati ex scuola e cinema - attuale CEAS	loc. Montevecchio		
Fabbricati ex spaccio, magazzini e ufficio meccanografico -	loc. Montevecchio		
Fabbricati ex mensa impiegati	loc. Montevecchio		
Lotti PEEP	loc. Santu Pedru		
Lotti PIP	loc. Terra Frissa		
terreni edificabili	diverse		vedi inventario
terreni agricoli	diversi		vedi inventario

PROVENTI DELLA GESTIONE DEI BENI DELL'ENTE

Descrizione	Provento 2023	Provento 2024	Provento 2025
Fitti reali di fabbricati istituzionali (Stazione dei Carabinieri)	34.617,64	34.617,64	34.617,64
Fitti reali di fabbricati non istituzionali (laboratori di transizione)	52.000,00	52.000,00	52.000,00
Proventi per l'uso di locali comunali	5.319,72	5.319,72	5.319,72
Proventi per l'uso di locali comunali (impianti sportivi)	13.110,85	13.110,85	13.110,85
Proventi da rendite patrimoniali (FRIEL)	113.100,00	113.100,00	113.100,00
Proventi di tagli ordinari di boschi (legnatico civico)	0,00	0,00	0,00
Rendite patrimoniali diverse (concessioni antenna e fitto terreni comunali)	1.500,00	1.500,00	1.500,00
TOTALE PROVENTI DELLA GESTIONE DEI BENI	219.648,21	219.648,21	219.648,21

6.5 – Equilibri di bilancio

BILANCIO DI PREVISIONE EQUILIBRI DI BILANCIO (solo per gli Enti locali) ⁽¹⁾ 2023 - 2024 - 2025

EQUILIBRI ECONOMICO-FINANZIARIO			COMPETENZA ANNO 2023	COMPETENZA ANNO 2024	COMPETENZA ANNO 2025
Fondo di cassa all'inizio dell'esercizio		13.801.787,58			
A) Fondo pluriennale vincolato per spese correnti iscritto in entrata	(+)		491.313,74	0,00	0,00
AA) Recupero disavanzo di amministrazione esercizio precedente	(-)		0,00	0,00	0,00
B) Entrate titoli 1.00 - 2.00 - 3.00 <i>di cui per estinzione anticipata di prestiti</i>	(+)		16.506.993,15 0,00	15.405.068,77 0,00	15.409.792,33 0,00
C) Entrate Titolo 4.02.06 - Contributi agli investimenti direttamente destinati al rimborso dei prestiti da amministrazioni pubbliche	(+)		0,00	0,00	0,00
D) Spese Titolo 1.00 - Spese correnti <i>di cui</i> <i>- fondo pluriennale vincolato</i> <i>- fondo crediti di dubbia esigibilità</i>	(-)		21.556.528,82 0,00 643.734,91	14.973.556,39 0,00 641.416,12	15.029.054,06 0,00 647.638,43
E) Spese Titolo 2.04 - Trasferimenti in conto capitale	(-)		0,00	0,00	0,00
F) Spese Titolo 4.00 - Quote di capitale amm.to mutui e prestiti obbligazionari <i>- di cui per estinzione anticipata di prestiti</i> <i>- di cui Fondo anticipazioni di liquidità</i>	(-)		371.570,95 0,00 0,00	351.178,38 0,00 0,00	210.406,27 0,00 0,00
G) Somma finale (G=A-AA+B+C-D-E-F)			-4.929.792,88	80.334,00	170.332,00
ALTRE POSTE DIFFERENZIALI, PER ECCEZIONI PREVISTE DA NORME DI LEGGE, CHE HANNO EFFETTO SULL'EQUILIBRIO EX ARTICOLO 162, COMMA 6, DEL TESTO UNICO DELLE LEGGI SULL'ORDINAMENTO DEGLI ENTI LOCALI					
H) Utilizzo avanzo di amministrazione per spese correnti e per rimborso prestiti (2) <i>di cui per estinzione anticipata di prestiti</i>	(+)		5.031.026,88 0,00	0,00	0,00
I) Entrate di parte capitale destinate a spese correnti in base a specifiche disposizioni di legge o dei principi contabili <i>di cui per estinzione anticipata di prestiti</i>	(+)		0,00 0,00	0,00 0,00	0,00 0,00
L) Entrate di parte corrente destinate a spese di investimento in base a specifiche disposizioni di legge o dei principi contabili	(-)		101.234,00	80.334,00	170.332,00

M) Entrate da accensione di prestiti destinate a estinzione anticipata dei prestiti	(+)		0,00	0,00	0,00
EQUILIBRIO DI PARTE CORRENTE (3)					
O=G+H+I-L+M			0,00	0,00	0,00

**BILANCIO DI PREVISIONE
EQUILIBRI DI BILANCIO
(solo per gli Enti locali) ⁽¹⁾
2023 - 2024 - 2025**

EQUILIBRI ECONOMICO-FINANZIARIO			COMPETENZA ANNO 2023	COMPETENZA ANNO 2024	COMPETENZA ANNO 2025
P) Utilizzo avanzo di amministrazione per spese di investimento (2)	(+)		640.751,03		
Q) Fondo pluriennale vincolato per spese in conto capitale iscritto in entrata	(+)		1.004.877,60	0,00	0,00
R) Entrate Titoli 4.00 - 5.00 - 6.00	(+)		10.286.261,22	10.352.219,59	5.148.858,04
C) Entrate Titolo 4.02.06 - Contributi agli investimenti direttamente destinati al rimborso dei prestiti da amministrazioni pubbliche	(-)		0,00	0,00	0,00
I) Entrate di parte capitale destinate a spese correnti in base a specifiche disposizioni di legge o dei principi contabili	(-)		0,00	0,00	0,00
S1) Entrate Titolo 5.02 per Riscossioni crediti di breve termine	(-)		0,00	0,00	0,00
S2) Entrate Titolo 5.03 per Riscossioni crediti di medio-lungo termine	(-)		0,00	0,00	0,00
T) Entrate Titolo 5.04 relative a Altre entrate per riduzioni di attività finanziaria	(-)		0,00	0,00	0,00
L) Entrate di parte corrente destinate a spese di investimento in base a specifiche disposizioni di legge o dei principi contabili	(+)		101.234,00	80.334,00	170.332,00
M) Entrate da accensione di prestiti destinate a estinzione anticipata dei prestiti	(-)		0,00	0,00	0,00
U) Spese Titolo 2.00 - Spese in conto capitale <i>di cui fondo pluriennale vincolato di spesa</i>	(-)		12.033.123,85 <i>0,00</i>	10.432.553,59 <i>0,00</i>	5.319.190,04 <i>0,00</i>
V) Spese Titolo 3.01 per Acquisizioni di attività finanziarie	(-)		0,00	0,00	0,00
E) Spese Titolo 2.04 - Trasferimenti in conto capitale	(+)		0,00	0,00	0,00
EQUILIBRIO DI PARTE CAPITALE					
Z=P+Q+R-C-I-S1-S2-T+L-M-U-V+E			0,00	0,00	0,00

**BILANCIO DI PREVISIONE
EQUILIBRI DI BILANCIO
(solo per gli Enti locali) ⁽¹⁾
2023 - 2024 - 2025**

EQUILIBRI ECONOMICO-FINANZIARIO		COMPETENZA ANNO 2023	COMPETENZA ANNO 2024	COMPETENZA ANNO 2025
S1) Entrate Titolo 5.02 per Riscossioni crediti di breve termine	(+)	0,00	0,00	0,00
S2) Entrate Titolo 5.03 per Riscossioni crediti di medio-lungo termine	(+)	0,00	0,00	0,00
T) Entrate Titolo 5.04 relative a Altre entrate per riduzioni di attività finanziaria	(+)	0,00	0,00	0,00
X1) Spese Titolo 3.02 per Concessioni crediti di breve termine	(-)	0,00	0,00	0,00
X2) Spese Titolo 3.03 per Concessioni crediti di medio-lungo termine	(-)	0,00	0,00	0,00
Y) Spese Titolo 3.04 per Altre spese per acquisizioni di attività finanziarie	(-)	0,00	0,00	0,00
EQUILIBRIO FINALE				
W=O+Z+S1+S2+T-X1-X2-Y		0,00	0,00	0,00

SALDO CORRENTE AI FINI DELLA COPERTURA DEGLI INVESTIMENTI PLURIENNALI (4)

Equilibrio di parte corrente (O)		0,00	0,00	0,00
Utilizzo risultato di amministrazione per il finanziamento di spese correnti (H) al netto del fondo anticipazione di liquidità	(-)	5.031.026,88		
Equilibrio di parte corrente ai fini della copertura degli investimenti pluriennali		-5.031.026,88	0,00	0,00

6.6 – Quadro generale riassuntivo

QUADRO GENERALE RIASSUNTIVO* 2023 - 2024 - 2025

ENTRATE	CASSA ANNO 2023	COMPETENZA ANNO 2023	COMPETENZA ANNO 2024	COMPETENZA ANNO 2025	SPESE	CASSA ANNO 2023	COMPETENZA ANNO 2023	COMPETENZA ANNO 2024	COMPETENZA ANNO 2025
Fondo di cassa all'inizio dell'esercizio	13.801.787,58								
Utilizzo avanzo di amministrazione <i>di cui Utilizzo Fondo anticipazioni di liquidità</i>		5.671.777,91 <i>0,00</i>	0,00 <i>0,00</i>	0,00 <i>0,00</i>	Disavanzo di amministrazione⁽¹⁾		0,00	0,00	0,00
					Disavanzo derivante da debito autorizzato e non contratto⁽²⁾		0,00	0,00	0,00
Fondo pluriennale vincolato		1.496.191,34	0,00	0,00					
Titolo 1 - Entrate correnti di natura tributaria, contributiva e perequativa	11.202.192,71	4.482.146,95	4.545.135,95	4.573.973,95	Titolo 1 - Spese correnti <i>- di cui fondo pluriennale vincolato</i>	23.808.453,97	21.556.528,82	14.973.556,39	15.029.054,06
Titolo 2 - Trasferimenti correnti	13.810.667,17	10.861.815,28	9.700.601,56	9.690.077,69			0,00	0,00	0,00
Titolo 3 - Entrate extratributarie	2.102.345,06	1.163.030,92	1.159.331,26	1.145.740,69					
Titolo 4 - Entrate in conto capitale	12.788.306,86	10.286.261,22	10.352.219,59	5.148.858,04	Titolo 2 - Spese in conto capitale <i>- di cui fondo pluriennale vincolato</i>	15.351.040,96	12.033.123,85	10.432.553,59	5.319.190,04
Titolo 5 - Entrate da riduzione di attività finanziarie	0,00	0,00	0,00	0,00	Titolo 3 - Spese per incremento di attività finanziarie <i>- di cui fondo pluriennale vincolato</i>	0,00	0,00	0,00	0,00
Totale entrate finali	39.903.511,80	26.793.254,37	25.757.288,36	20.558.650,37	Totale spese finali	39.159.494,93	33.589.652,67	25.406.109,98	20.348.244,10
Titolo 6 - Accensione di prestiti	55.258,43	0,00	0,00	0,00	Titolo 4 - Rimborso di prestiti <i>- di cui Fondo anticipazioni di liquidità</i>	372.605,30	371.570,95	351.178,38	210.406,27
Titolo 7 - Anticipazioni da istituto tesoriere/cassiere	0,00	0,00	0,00	0,00	Titolo 5 - Chiusura Anticipazioni da istituto tesoriere/cassiere	0,00	0,00	0,00	0,00
Titolo 9 - Entrate per conto di terzi e partite di giro	2.561.633,08	2.404.433,14	2.404.433,14	2.404.433,14	Titolo 7 - Spese per conto terzi e partite di giro	2.686.886,42	2.404.433,14	2.404.433,14	2.404.433,14
Totale titoli	42.520.403,31	29.197.687,51	28.161.721,50	22.963.083,51	Totale titoli	42.218.986,65	36.365.656,76	28.161.721,50	22.963.083,51
TOTALE COMPLESSIVO ENTRATE	56.322.190,89	36.365.656,76	28.161.721,50	22.963.083,51	TOTALE COMPLESSIVO SPESE	42.218.986,65	36.365.656,76	28.161.721,50	22.963.083,51
Fondo di cassa finale presunto	14.103.204,24								

(1) Corrisponde alla prima voce del conto del bilancio spese.

(2) Solo per le regioni e le province autonome di Trento e di Bolzano. Corrisponde alla seconda voce del conto del bilancio spese.

* Indicare gli anni di riferimento.

8. LINEE PROGRAMMATICHE DI MANDATO

Le linee programmatiche presentate oggi ricalcano il programma elettorale con il quale la lista "Centrosinistra per Guspini" si è presentata agli elettori nella consultazione del 25 e 26 ottobre ed è stata scelta per Amministrare per il quinquennio 2020 -2025.

Pur essendo una compagine in larga parte rinnovata, la lista si è presentata in esplicita continuità con la precedente allo scopo anche di proseguire e completare le numerose azioni intraprese nella legislatura appena conclusa grazie alle importanti risorse già acquisite e in fase di attuazione.

La programmazione del prossimo futuro vuole essere dialogante con le realtà economiche già esistenti, con le altre amministrazioni comunali e con tutti gli enti sovracomunali o di settore. Si prevede di strutturare da qui in avanti un largo e solido progetto per dare valore al grande patrimonio che ospita il nostro territorio. La crisi ancora in corso causata dalla pandemia, infatti, impone la necessità di creare le condizioni per maggiori opportunità di lavoro e di collaborazione con il mondo produttivo e sociale.

Al centro del nostro impegno ci saranno i giovani, la Pubblica Istruzione e la Cultura, lo Sport, l'ambiente, il sostegno alle famiglie e alle fasce più deboli della nostra comunità.

L'approccio che guiderà le nostre scelte strategiche sarà pragmatico, consapevoli di quanto sia necessario riuscire a guardare lontano ma allo stesso tempo "pensare in piccolo" occupandoci di migliorare le vite dei nostri cittadini e cittadine.

"Pensare in grande" e tagliare i nastri sarebbe paradossalmente più semplice che ragionare alle soluzioni che sono fatte da tanti piccoli interventi tra di loro coordinati che creano un effetto capillare sulla Comunità. Non si trascurerà comunque di sostenere la realizzazione anche di grandi obiettivi strategici e infrastrutturali, non necessariamente di attuazione comunale, ma che abbiano una visione di più lungo periodo.

1. RAZIONALIZZAZIONE, RIORGANIZZAZIONE E INFORMATIZZAZIONE PER UNA AMMINISTRAZIONE A SERVIZIO AI CITTADINI

Il primo passo sarà quello di organizzare meglio gli uffici e i servizi erogati in modo che siano effettivamente percepiti dal cittadino come un ausilio per la fruizione degli stessi e per la risoluzione delle problematiche di competenza comunale.

E' in corso negli ultimi anni un ricambio del personale comunale e lo stesso, per numerosi pensionamenti proseguirà anche nel 2021 e 2022, in tale circostanza si metterà mano ad una riorganizzazione delle aree in cui è articolata l'amministrazione in modo da essere più aderente ai tempi, e contemporaneamente fare un salto deciso con le tecnologie informatiche i direzione dei cittadini.

Già dal 2021 saranno indetti nuovi concorsi per la copertura dei posti che si renderanno vacanti. Sarà strutturato uno staff del Sindaco con una o più figure specializzate nel reperimento di fondi messi a disposizione da enti pubblici o privati, regionali, statali e europei.

La vicenda COVID poi ha aperto forzatamente le porte ad una visione della pubblica amministrazione un po' diversa. Finora sono stati fatti dei passi importanti nella digitalizzazione e nella informatizzazione, e ora tantissimi utenti riescono da remoto a rapportarsi con il Comune senza recarsi direttamente negli uffici.

Lo scopo che ci prefiggiamo è quello di rafforzare e integrare maggiormente questa opportunità, permettendo la compilazione di istanze e domande direttamente sulla piattaforma web comunale. Il sito comunale, recentemente adeguato nella forma e nei contenuti alle disposizioni di legge, sarà necessariamente completato con la possibilità di consultazione in remoto di documenti di frequente consultazione come le cartografie urbanistiche, i piani particolareggiati approvati, l'assetto idrogeologico, il Piano acustico etc..

Riteniamo indispensabile istituire uno sportello per le relazioni con il pubblico che smisti e indirizzi l'accesso. Tale Ufficio potrebbe garantire anche delle aperture distaccate a Is Boinargius e nelle frazioni.

Per fare tutto ciò, le risorse umane verranno valorizzate e formate, e verrà avviata ogni iniziativa utile alla valorizzazione e possibilmente alla stabilizzazione del personale precario in servizio da diversi anni.

SCELTE DI PROGRAMMA

- riorganizzazione della struttura dell'ente
- informatizzazione e transizione digitale della PA
- implementazione della piattaforma web comunale
- istituzione staff del Sindaco ed ufficio per il reperimento di fondi europei ed altri finanziamenti;
- attivazione dell'URP (Ufficio relazioni con il pubblico)

2. GIOVANI E ASSOCIAZIONISMO - NUOVI SPAZI DI AGGREGAZIONE SOCIALE - SPORT

Si proseguiranno, e se ne metteranno in cantiere di nuove, una serie di iniziative e di investimenti strutturali per rendere il nostro paese maggiormente adatto alle esigenze dei giovani.

Si implementeranno gli spazi di aggregazione sociale in modo da garantire e agevolare attività musicali, artistico-culturali, sportive.

Risultando insufficiente, a questo proposito, il Centro di Aggregazione Sociale di via Pertini, si renderanno prestissimo disponibili i locali dell'ex scuola edile e con interventi più importanti l'ex biblioteca di Colle Zeppara per la quale si pensa a varare un concorso di idee, il completamento le cantine della musica di via Alessandrini per le quali si stanno avviando i rilievi tecnici utili ad eliminare le storiche criticità quali il ristagno dell'acqua.

Resta da valutare anche l'opportunità offerta dai numerosi canali di finanziamento pubblico possibili della ristrutturazione della colonia marina di Porto Palma.

Tra le azioni che necessitano di continuità c'è la prosecuzione di una dinamica collaborazione con le Associazioni locali e con Federazioni ed Enti di respiro regionale. Una delle lenti per misurare la salute di una comunità è la presenza di reti di cultura e solidarietà stabili, radicate, capillari e generose: Guspini, in tal senso, è un esempio virtuoso.

Il settore Sport è interessato da iniziative in corso d'opera che miglioreranno la dotazione complessiva impiantistica grazie all'importante finanziamento del Piano di Sviluppo territoriale delle Unioni del Terralbese e del Linas. In questo modo saranno riqualificati diversi

impianti sportivi: ricostruzione ex novo dello Skatepark, una nuova pista di atletica (già appaltata), la progettazione per lo stadio (in corso di affidamento), i palazzetti comunali e una pista ciclistica.

È nelle nostre intenzioni dotarci quanto prima di un progetto esecutivo per la creazione di un campo in erba sintetica all'interno dell'impianto di via Renzo Laconi, allo scopo di poter reperire con elevate probabilità le necessarie risorse finanziarie.

Per i numerosi runners e camminatori si realizzerà un circuito urbano appositamente attrezzato e si strutturerà anche un percorso extra urbano attraverso un progetto in corso tramite risorse GAL.

SCELTE DI PROGRAMMA

- implementazione degli spazi di aggregazione sociale
- collaborazione e valorizzazione dell'associazionismo locale
- adeguamento ed ammodernamento della dotazione impiantistica sportiva
- realizzazione di percorsi urbani ed extraurbani per camminatori e runners

3. PUBBLICA ISTRUZIONE – EDIFICI SCOLASTICI

Dobbiamo fare tesoro delle carenze evidenziate in questo periodo emergenziale e per questo che ci impegneremo per avere scuole moderne, attrezzate, con spazi idonei per poter consentire ai giovani una migliore didattica e vita scolastica.

Verrà proseguito il programma in corso per il rinnovo totale delle strutture per renderle sicure, confortevoli e igienicamente a posto. Un punto centrale sarà il completamento della riqualificazione degli edifici.

Il nuovo Programma Iscola, le risorse già acquisite per alcuni edifici, come il Deledda, e i cantieri comunali ancora in corso consentiranno di ottenere risultati tangibili in tempi molto rapidi. Dopo aver preso atto della difficoltà legata alla burocrazia sovraordinata per la realizzazione di una unica scuola media di nuova edificazione si stanno già redigendo gli atti per la riqualificazione anche energetica delle due scuole medie con dei canali di finanziamento già individuati e che l'Ufficio Tecnico sta già perseguendo.

Nella retorica del “successo” della didattica a distanza sono state più evidenti le disuguaglianze e le fragilità messe in luce. Coerentemente con quanto fatto finora, perché nessuno restasse ancora più indietro e consapevoli di far parte di un territorio che svetta nelle classifiche per le percentuali di dispersione scolastica, includere tutti è diventata e diventerà la sfida più difficile di sempre. Non è da trascurare la necessità di garantire maggiore sostegno agli alunni più deboli e più a rischio di abbandono con interventi extra scolastici di supporto alle famiglie, favorire a tutti l’accesso alla tecnologie più moderne di studio dotando anche le famiglie meno abbienti di attrezzature informatiche e connessioni

Per l’Istruzione Pubblica resteranno allora solidi tutti i pilastri relativi al Diritto allo Studio, con rimborsi, agevolazioni, scambi culturali, e borse di studio. Sempre per e con loro, le scuole, vogliamo rafforzare la collaborazione con le altre iniziative culturali promosse dall’Amministrazione, da Monumenti Aperti, alle rassegne, alle proposte portate avanti dalla Consulta della lingua e cultura sarda alla Commissione Pari Opportunità per favorire l’inclusione e la partecipazione attiva di studenti piccoli e grandi alle questioni sociali e culturali più attuali.

SCELTE DI PROGRAMMA

- rinnovo, adeguamento e riqualificazione energetica del patrimonio edilizio scolastico
- mantenimento e miglioramento dei servizi connessi all’istruzione e al diritto allo studio
- interventi di sostegno contro la dispersione scolastica
- collaborazione per iniziative di carattere culturale

4. CULTURA E TURISMO – BENI CULTURALI

Nella cultura intendiamo rafforzare le risorse finora messe a disposizione e il fitto calendario di appuntamenti distribuiti durante tutto l’anno (come, tra gli altri, il Carnevale guspinese “Cambas de linna”, le Giornate Nazionali delle Miniere, la Sagra del Miele, Autunno d’Autore).

Saranno importanti i presidi culturali, come la Biblioteca “Sergio Atzeni. La qualifica di “Città che legge”, ottenuta per il biennio 2020-

2021, consentirà poi al nostro Comune di accedere a finanziamenti per il sostegno e la diffusione della lettura come valore condiviso.

Il sito archeologico di *Santa Maria di Nabui* e lo stagno di San Giovanni saranno oggetto di un piano di recupero storico-artistico, speriamo che, dopo i rinvii dovuti all'emergenza, nei prossimi mesi venga avviato dalla Soprintendenza Archeologica un primo lotto di lavori di restauro delle Piccole e Grandi Terme

Si completeranno gli interventi presso Casa Agus-Dessì (Museo del coltello e dell'arte febbrile), il monumento naturalistico dei basalti colonnari e, restaurata l'ex scuola Sanna, si disporrà di spazi appositi da destinare al *Centro di documentazione della Storia del lavoro minerario* e alla valorizzazione dei beni archeologici.

Verranno completati i restauri della Direzione di Montevercchio rendendo fruibili ulteriori spazi e verrà attrezzato il Piazzale Anglosarda come spazio eventi.

La concessione di un importante finanziamento alla rete di associazioni del terzo settore da parte della Fondazione per il Sud per un progetto di sviluppo turistico sui due comuni Arbus e Guspini consentirà inoltre di avviare a Montevercchio ulteriori strutture turistico ricettive.

Svilupperemo un'accorta programmazione di investimenti che facilitino un "turismo ecologico" attivo e sostenibile. In questo modo si consentirà una redistribuzione dei turisti nei territori, così da agevolare la promozione delle produzioni locali, delle piccole-medie strutture ricettive e insieme la tutela e comunicazione dei luoghi identitari.

Importante sarà dare spazio anche al settore del "camperismo": una delle superfici che si potrebbe prestare alla realizzazione di un'area sosta è lo spazio di Su Legau, situato all'ingresso del centro abitato.

SCELTE DI PROGRAMMA

- programmazione e calendario delle iniziative culturali
- tutela, conservazione valorizzazione dei giacimenti archeologici e culturali del territorio
- fruizione del patrimonio archeologico ed allestimento di spazi espositivi permanenti
- completamento del sistema museale locale e del sito minerario di Montevercchio

- promozione del turismo attivo e sostenibile, en plein air e realizzazione di infrastrutture connesse

5. LAVORO – PIP – ATTIVITA' AGRICOLE – COLLEGAMENTO CON IL MONDO PRODUTTIVO E SUO COINVOLGIMENTO (Agricoltura e Commercio)

Il programma politico - amministrativo non potrà prescindere dalla redazione di un piano di sviluppo locale comprendente settori nevralgici quali la piccola e media industria, il settore artigianale, commerciale e quello agricolo.

La situazione emergenziale che stiamo vivendo impone delle azioni strategiche sempre più mirata. Come detto in precedenza va spostato lo sguardo verso l'UE con uno staff che si occuperà di reperire fondi e risorse a supporto delle start up e delle attività già esistenti.

Si lavorerà con maggior vigore alla valorizzazione della filiera corta e si esploreranno, in accordo con gli operatori professionali nostrani, nuovi mercati locali per enfatizzare la qualità e la particolarità delle nostre produzioni, mettendole a sistema e cercando di fornire così un punto di raccordo tra l'imprenditoria agricola e i consumatori.

Verrà attuato immediatamente il varo del Bando per il mercato regionale e quello per l'Affidamento del Mulino Garau per il riconoscimento delle produzioni locali attinenti alla tipicità della struttura.

Si rafforzeranno le iniziative di animazione economica lungo le vie del paese, migliorandole e aggiornandole alle nuove tipicità imprenditoriali. Si punterà sulla promozione dell'artigianato artistico con la possibilità di esporre una mostra permanente delle tradizioni locali all'interno delle strutture esistenti.

Stesso discorso per il PIP: vi è un dialogo in corso affinché alcune iniziative possano accrescere il valore dei prodotti delle aziende presenti. Il centro Servizi PIP, realizzato appositamente, potrà essere affidato assieme alla struttura fieristica alle stesse imprese presenti. Un ulteriore impulso deriverà dalla realizzazione del progetto inserito nel Contratto Istituzionale di Sviluppo in capo a Invitalia. Detto progetto prevede ulteriori Laboratori di transizione e formazione.

Il mondo agricolo e dell'allevamento è già in parte strutturato e organizzato, ma si pensa ad una caratterizzazione territoriale dei prodotti. Ad esempio il miele è diventato un attrattore a carattere regionale. Si propone perciò uno sviluppo della filiera in collegamento con la ricettività e la ristorazione locale.

Insieme al GAL si stanno muovendo i primi passi per la creazione di un Distretto rurale territoriale dei quali intendiamo essere promotori. Si andrà a migliorare il fronte della viabilità rurale, soprattutto quella vicinale. Con la concretizzazione del finanziamento acquisito con Invitalia si risolverà una grossa parte del problema grazie alla pavimentazione definitiva di numerose arterie rurali. Si proseguirà poi con la sistemazione del reticolo idrografico per andare a beneficio delle attività agro-zootecniche.

Si terrà un tavolo di collaborazione permanente con il mondo produttivo e in particolare con il commercio al dettaglio.

Per i giovani laureati e non, invece, si propone la realizzazione di spazi di co-working all'interno di una struttura comunale, da concedere a prezzo politico a ingegneri, architetti, grafici, e ad altre professioni tecniche, di commercio online etc.

Si cercherà di far riaprire con un apposito affidamento l'ex spaccio di Montevercchio abbandonato negli ultimi anni dallo storico gestore, in modo che possa esserci la possibilità per i residenti di approvvigionarsi dei beni di prima necessità e avere anche un angolo dedicato ai prodotti tipici locali. Vuole essere l'apripista per incentivare l'apertura di piccole attività commerciali o artigianali che possano *abitare* il borgo.

SCELTE DI PROGRAMMA

- redazione di un piano di sviluppo locale
- animazione economica, promozione della filiera corta, dell'artigianato e della vendita diretta
- potenziamento e affidamento delle strutture insistenti nel PIP a servizio delle imprese
- istituzione di un distretto rurale per la promozione dello sviluppo di filiera e delle tipicità
- manutenzione della viabilità rurale e del reticolo idrografico di competenza comunale
- realizzazione di spazi comunali di co-working per professionisti e start-up
- "Abitare il Borgo di Montevercchio"

6. AMBIENTE, TERRITORIO E ENERGIA

Partendo dai positivi risultati della raccolta differenziata, il nuovo appalto garantirà una sensibile riduzione delle bollette TARI. Questo grazie alla razionalizzazione complessiva dei servizi di igiene urbana aggiuntivi.

Si intende estendere un modello di economia circolare dei rifiuti, che superi il concetto di fine vita della materia. Si tratta di un obiettivo raggiungibile con l'intervento culturale e formativo congiunto di vari soggetti: produttori, enti di salvaguardia ambientale, infrastrutture per la gestione dei rifiuti, personale addetto alla raccolta e allo smaltimento. Ed in ultimo il cittadino, che dovrà impegnarsi ad adottare modelli di vita e di consumi ecosostenibili, in modo da ridurre al minimo la sua impronta ecologica.

Con il progetto dell'impianto fotovoltaico della Scuola Segni in fase di appalto si è delineato un sistema di efficientamento energetico degli edifici comunali. Difatti oltre che al Segni, è appena stato ultimato l'impianto previsto nella scuola Satta, che si aggiunge a quello della Scuola Media n. 2 e a quello dell'edificio di via Torino già affidato.

Vi è inoltre un programma già impostato dagli uffici per dotare altri 3 edifici di impianti fotovoltaici. Il progetto principale (per 1.800.000,00 € interamente finanziati) che verrà realizzato è quello che vede coinvolti il Municipio e gli uffici di via Torino che saranno entrambi a consumo ZERO. Con i primi acquisti, poi, si è avviata la costituzione di un parco macchine elettriche.

Verrà avviato un definitivo processo di potenziamento e mantenimento del verde urbano ed extraurbano. In questo ultimo periodo ciò si è potuto fare in modo discreto grazie ai cantieri comunali, rivelatisi l'unica strategia possibile. È evidente tuttavia che la grande estensione delle aree "verdi", unita alle aree cedute in questi decenni dalle varie lottizzazioni, impone delle scelte di coinvolgimento di altri soggetti, di affidamenti o di trasformazione di una parte in terreni "privati" come quelli antistanti o retrostanti le aree private.

Si riprenderanno e continueranno le iniziative di Educazione ambientale che in questi anni hanno coinvolto le scuole e consentito di mettere a dimora migliaia di alberi.

La fruizione degli spazi verdi attorno al paese verrà potenziata con alcune iniziative tese anche qui a un mantenimento della sentieristica maggiormente fruita dai guspinesi nei rilievi di Montixeddu, Carongiu e Ponti, Terramaistus.

Nell'ambito della Protezione Civile è previsto lo sviluppo del Centro Operativo Comunale, nucleo fondamentale in caso di emergenza di cui abbiamo testato la validità anche la settimana scorsa. Importante la promozione e la sensibilizzazione verso la cultura di Protezione

Civile e attivazione di collaborazioni, anche mediante convenzioni con le associazioni di volontariato per la salvaguardia ed il controllo del territorio.

SCELTE DI PROGRAMMA

- ulteriore sviluppo della raccolta differenziata e promozione di un'economia circolare
- attuazione del PAES con interventi tesi a limitare le emissioni e l'impronta ecologica
- manutenzione degli spazi verdi attrezzati, urbani ed extraurbani
- manutenzione della sentieristica esterna al perimetro urbano
- iniziative e progetti di educazione ambientale
- incentivazione del sistema comunale della Protezione civile e salvaguardia del territorio

7. POVERTA', POLITICHE SOCIALI E TERZO SETTORE

Metteremo al centro dell'azione di governo del nostro paese le persone e le loro esigenze quotidiane con un approccio sempre più incisivo e pragmatico. Per questo andremo oltre il semplice assistenzialismo in modo da attivare progetti che oltre a sostenere le persone in momenti di crisi, possano contemporaneamente dar loro gli strumenti per il recupero di uno status sociale.

Indispensabile e auspicabile diventa quindi il rafforzamento delle reti sociali territoriali coinvolgendo direttamente i cittadini, le associazioni sul territorio e le cooperative sociali per affrontare nel modo più efficace le domande di servizi e di supporto, in aumento esponenziale per effetto della sempre crescente crisi economica e sociale.

La struttura integrata deve restare il fiore all'occhiello dei servizi erogati e si farà uno sforzo per potenziarla. Nel contempo vanno sostenuti i programmi di domiciliarità per giovani, anziani e altri soggetti a rischio solitudine, con l'obiettivo di contrastare in modo preventivo (attraverso forme comunitarie come ad esempio il cohousing) le situazioni crescenti di nuove fragilità e vulnerabilità di persone e famiglie.

Contrasto alla violenza di genere attraverso l'istituzione di uno sportello e sostenuto con interventi di prevenzione ed educazione anche

nelle istituzioni scolastiche. Si proseguirà il percorso intrapreso in questi anni con il coinvolgimento del servizio socio educativo per aiutare gli operatori scolastici ad affrontare casi di ragazzi con bisogni particolari e per contrastare problematiche di bullismo e dispersione scolastica.

Fondamentale intensificare gli interventi urbanistici per rendere accessibili a chiunque, con particolare attenzione ai portatori di handicap, edifici pubblici e marciapiedi. Verrà varato un programma generale ma si proseguirà con interventi puntuali diffusi per eliminare anche le piccole criticità.

Saranno ancora garantite e attivate politiche per il sostegno delle famiglie, in particolare per coloro che hanno gravi problemi di salute o di disagio sociale, destinando maggiori fondi per interventi diretti all'abbattimento di canoni e tariffe. Il sistema di assistenza alle fasce più deboli verrà implementato e rafforzato.

Si metterà a regime il progetto "Antenne sociali" varato durante l'emergenza COVID che, con il coinvolgimento del volontariato del terzo settore, ha garantito il poter raggiungere anche parte di popolazione non conosciuta al servizio sociale.

Gli anziani infine sono una risorsa fondamentale per la nostra cittadina. Purtroppo anche a Guspini gli anziani soli ed in condizioni d'indigenza sono sempre di più. Abbiamo come obiettivo quello di fornire maggiore assistenza ed una rete di servizi adeguati con la collaborazione non solo delle famiglie interessate ma soprattutto dell'associazionismo.

SCELTE DI PROGRAMMA

- incentivazione del servizio civico comunale rispetto alla mera assistenza
- favorire un programma di servizi domiciliari più incisivo per le persone non autosufficienti e altri soggetti svantaggiati
- contrasto alla violenza di genere
- rafforzamento della rete educativa per i ragazzi con difficoltà e supporto agli allievi con disabilità
- accessibilità e fruizione degli spazi pubblici
- agevolazioni alle famiglie in difficoltà per l'accesso ai servizi a domanda individuale
- coinvolgimento delle associazioni di volontariato del terzo settore per raggiungere il disagio sociale
- invecchiamento attivo e rafforzamento della rete di servizi per gli anziani

8. POLITICHE SOVRACOMUNALI

Guspini è sede amministrativa e legale della Unione di Comuni del Linas, del GAL e del Plus del Distretto di Guspini. La nostra comunità ha dunque acquisito e mantenuto un certa centralità nel territorio campidanese.

Anche per il 2021 i 7 comuni del Distretto di Guspini ci hanno richiesto di continuare la guida tecnico-politica di questo importante strumento di sostegno per le persone in difficoltà del territorio. Nonostante la gravosità dell'incarico ci assumiamo con convinzione l'incombenza.

Relativamente alla sanità prenderemo una decisa posizione rispetto al riequilibrio che deve avvenire in termini di servizi specialistici presso il distretto di Guspini, ed in particolare del Poliambulatorio che risulta sproporzionato rispetto a quello di Sanluri. L'obiettivo principale sarà quello di ribadire per la nostra comunità un ruolo da protagonista nelle politiche sanitarie collegate al territorio.

L'avvio di una interlocuzione con la direzione dell'attuale area Socio Sanitaria di Sanluri (prossima Azienda Sanitaria Locale) e l'imminente avvio dei lavori per la realizzazione del nuovo ospedale di San Gavino, ci spingeranno a svolgere un ruolo determinante per l'organizzazione dei servizi sanitari del Medio Campidano. In particolare potenziare i servizi già attivi, condividere nuovi progetti specifici e, soprattutto, valutare il recupero/riqualificazione di strutture già presenti quali il vecchio Poliambulatorio di viale della Libertà a favore delle associazioni di volontariato.

In questo modo, oltre a soddisfare i bisogni del territorio, ci si potrebbe integrare con le realtà sanitarie limitrofe fungendo anche da volano per l'economia locale. Riducendo, al contempo, il fenomeno dello spopolamento che affligge la quasi totalità dei comuni della provincia.

SCELTE DI PROGRAMMA

- attuazione e gestione del PLUS, piano locale unitario di servizi alla persona
- gestione associata intercomunale di servizi e funzioni
- favorire la competitività territoriale con l'attuazione del piano di azione locale del GAL

9. URBANISTICA

L'obiettivo principale delle politiche urbanistiche sarà quello di garantire una effettiva tutela del territorio evitando, in una fase di decrescita della popolazione, un immotivato consumo del suolo.

La recente approvazione dello *studio comunale di assetto idrogeologico* (relativo al Piano di Assetto Idrogeologico regionale) dà modo di avviare la definitiva variante dello stesso assetto con l'eliminazione di tutte le incongruenze emerse dalla sovrapposizione dei vincoli con quelli preesistenti e lo studio al dettaglio di alcune situazioni palesemente inconsistenti dal punto di vista oggettivo e tecnico.

IL PUC è depositato agli atti ed è pronto per essere portato all'attenzione del Consiglio comunale assieme al PP del centro matrice. Si attuerà la riqualificazione del costruito con un riordino anche in termini estetici del centro urbano in modo da renderlo più appetibile tramite anche una operazione di promozione di tecniche ecologiche.

Si proseguirà con gli interventi di miglioramento della viabilità urbana in parte già progettati. Il lavoro andrà ad incidere sugli ingressi del paese, piano parcheggi, sistemazione delle intersezioni, e una migliore connessione pedonale e ciclabile tra i quartieri diversi.

SCELTE DI PROGRAMMA

- tutela del territorio e riduzione del consumo del suolo
- difesa del suolo e assetto idrogeologico
- aggiornamento degli strumenti urbanistici
- adeguamento e miglioramento della viabilità e mobilità urbana

Le Linee Programmatiche, che attengono a vari ambiti di intervento dell'Ente, sono state così denominate:

Codice	Descrizione
1	RAZIONALIZZAZIONE, RIORGANIZZAZIONE E INFORMATIZZAZIONE PER UN'AMMINISTRAZIONE A SERVIZIO AI CITTADINI
2	GIOVANI E ASSOCIAZIONISMO - NUOVI SPAZI DI AGGREGAZIONE SOCIALE - SPORT
3	PUBBLICA ISTRUZIONE - EDIFICI SCOLASTICI
4	CULTURA E TURISMO - BENI CULTURALI
5	LAVORO - PIP - ATTIVITA' AGRICOLE - COLLEGAMENTO CON IL MONDO PRODUTTIVO E SUO COINVOLGIMENTO (Agricoltura e Commercio)
6	AMBIENTE, TERRITORIO E ENERGIA
7	POVERTA', POLITICHE SOCIALI E TERZO SETTORE
8	POLITICHE SOVRACOMUNALI
9	URBANISTICA
10	Fondi e accantonamenti

Come già evidenziato, la Sezione strategica sviluppa e concretizza le linee programmatiche di mandato disciplinate dall'art. 46 comma 3 del Tuel, nel caso di specie del Comune di Guspini è necessario sottolineare che, il documento unico di programmazione viene a concretizzarsi al termine del mandato amministrativo di questa amministrazione. Nella sezione strategica dunque, viene riportato il dettaglio dei programmi, ripartiti per missioni, che nel corso dell'anno 2025, ultimo anno amministrativo, dovrebbero trovare completa attuazione.

7.1 – Stato di attuazione delle linee programmatiche di mandato 2023 - 2025

Linea programmatica: 1 RAZIONALIZZAZIONE, RIORGANIZZAZIONE E INFORMATIZZAZIONE PER UN'AMMINISTRAZIONE A SERVIZIO AI CITTADINI

Ambito strategico	Ambito operativo	Stato di attuazione
Attivazione Ufficio relazioni con il pubblico (URP)	Sportello polifunzionale al cittadino	Da attivare
Istituzione staff del Sindaco ed ufficio per reperimento di fondi europei ed altri finanziamenti	Programmazione del personale e copertura del posto	Completato
Implementazione della piattaforma web comunale	Servizi on line per i cittadini procedendo a: 1) riorganizzare tutta la struttura organizzativa in funzione della messa a disposizione dei servizi on line; 2) dotazione della struttura informatica per l'erogazione dei servizi on line (acquisizione dei gestionali per i back office e per erogazione on line dei servizi) 3) fase attuativa: a) predisposizione elenco dei procedimenti; b) inserimento dei procedimenti in tutte le loro fasi nel sistema c) attivazione del servizio d) monitoraggio del corretto funzionamento dei servizi	Attivato servizio di prenotazione
Informatizzazione e transizione digitale della PA	Parte informativa: messa a disposizione del cittadino dei documenti	In fase di attivazione
	Attivazione di servizi digitali al cittadino comprensivo di gestione guidata dei procedimenti (workflow) e gestione dei sistemi di informazione al cittadino sullo stato della pratica	In corso di affidamento
	Infrastruttura informatica: messa a disposizione di una rete locale e delle postazioni di lavoro che consenta la messa a disposizione dei servizi di cui sopra (servers, connettività, affidabilità, sicurezza, spazi di archiviazione, formazione)	In attivazione
	Implementazione del PagoPA con l'App IO	In fase di completamento
	Aggiornamento del sito web per aderire alle Linee Guida AgID e al nuovo layout previsto da Designer Italia	Procedura in corso di affidamento
	Adeguamento in sicurezza degli applicativi gestionali halley in cloud service	Affidato
Riorganizzazione della struttura dell'ente	Aggiornamento della struttura organizzativa e riorganizzazione delle aree	Completata
	Attivazione di nuove assunzioni	In fase di completamento

Linea programmatica: 2 GIOVANI E ASSOCIAZIONISMO - NUOVI SPAZI DI AGGREGAZIONE SOCIALE - SPORT

Ambito strategico	Ambito operativo	Stato di attuazione
Esternalizzazione gestione impianti sportivi	Affidamento delle manutenzioni ordinarie e del manto erboso dello stadio comunale alle società che utilizzano la struttura	Attivato
Realizzazione di percorsi urbani ed extraurbani per camminatori e runners		
Adeguamento ed ammodernamento della dotazione impiantistica sportiva	Realizzazione dell'illuminazione notturna dello stadio comunale	In fase di realizzazione
	Realizzazione della pista di atletica leggera	In fase di ultimazione

Collaborazione e valorizzazione dell'associazionismo locale	Valorizzazione e sostegno dell'attività svolta dalle associazioni, sociali e sportive, mediante assegnazione di risorse economiche, spazi e patrocinio dell'attività.	Attivato
Implementazione degli spazi di aggregazione sociale	Disponibilità dei locali dell'ex scuola edile	Attivato e in fase di completamento

Linea programmatica: 3 PUBBLICA ISTRUZIONE - EDIFICI SCOLASTICI

Ambito strategico	Ambito operativo	Stato di attuazione
Collaborazione con le Istituzioni scolastiche per iniziative di carattere culturale		
Mantenimento e miglioramento dei servizi connessi all'istruzione e al diritto allo studio	Erogazione dei servizi di trasporto scolastico e di refezione scolastica	Attivato
Interventi di sostegno contro la dispersione scolastica	Raccordo tra il servizio sociale e le direzioni scolastiche per l'attuazione di interventi di sostegno agli studenti atti a favorire la frequenza scolastica	Attivato
Rinnovo, adeguamento e riqualificazione energetica del patrimonio edilizio scolastico	Interventi manutentivi e di efficientamento energetico degli edifici scolastici	In corso di realizzazione

Linea programmatica: 4 CULTURA E TURISMO - BENI CULTURALI

Ambito strategico	Ambito operativo	Stato di attuazione
Promozione del turismo attivo e sostenibile, all'aria aperta e realizzazione di infrastrutture connesse	Bonifica cartellonistica centro urbano	Da attivare
	Cammino di Santa Barbara. Promozione e immagine coordinata (ubicazione pannello promozionale)	Avviato
Completamento del sistema museale locale e del sito minerario di Montevocchio		
Fruizione del patrimonio archeologico ed allestimento di spazi espositivi permanenti	Interventi di ristrutturazione degli spazi della ex scuola Sanna a fini espositivi	In fase di completamento
Tutela, conservazione e valorizzazione dei giacimenti archeologici e culturali		
Programmazione e calendario delle iniziative culturali	Calendario eventi - Carnevale Guspinese Cambas de linna, Giornate Nazionali delle Miniere, Sagra del Miele, Autunno d'autore,	Da realizzare
	Eventi biblioteca: Nati per leggere e Patto locale per la lettura (Città che legge)	Attivato

Linea programmatica: 5 LAVORO - PIP - ATTIVITA' AGRICOLE - COLLEGAMENTO CON IL MONDO PRODUTTIVO E SUO COINVOLGIMENTO (Agricoltura e Commercio)

Ambito strategico	Ambito operativo	Stato di attuazione
"Abitare il Borgo di Montevocchio"	Concessione immobile denominato EX Spaccio	Da attivare
	Azioni propedeutiche alla redazione del piano per le analisi dei fabbisogni del territorio che mirano a riqualificare e sviluppare un territorio stesso, si stanno definendo all'interno della	Da attivare

	comunità i soggetti sia tecnici, amministrativi che imprenditori e rappresentanti di associazioni di categoria al fine di poter attivare processi di animazione e formazione	
Manutenzione del reticolo idrografico di competenza comunale	Garantire la manutenzione del reticolo idrografico	In corso
Realizzazione di spazi comunali di co-working per professionisti e start-up	L'individuazione di locali in cui possa svilupparsi un modello di lavoro che coinvolge e attrae soprattutto professionisti, freelance e sviluppatori di startup è già stata avviata, si è nella fase di condivisione degli elementi dell'accordo, in questo modo, oltre a garantire uno spazio condiviso, evita ai professionisti, l'isolamento e offre la possibilità di interagire con altre persone. Si crea così l'opportunità di una sinergia con altri co-worker, in un luogo a costi più contenuti rispetto all'affitto di uffici tradizionali e attrezzature da parte di ogni singolo lavoratore	Da attivare
	Interventi di ristrutturazione e modifica funzionale riconversione spazi ex Biblioteca	In corso
Manutenzione della viabilità rurale di competenza comunale	Garantire la manutenzione delle principali tratte di viabilità rurale	In corso
Potenziamento e affidamento delle strutture insistenti nel PIP a servizio delle imprese		
Animazione economica, promozione della filiera, dell'artigianato e della vendita diretta	Concessione immobile denominato Ex Molino Garau	Attivato - affidato in concessione
	L'organizzazione di queste azioni scaturiranno e/o saranno in contemporanea con l'obiettivo suindicato	
Redazione di un piano di sviluppo locale	Azioni propedeutiche alla redazione del piano per le analisi dei fabbisogni del territorio che mirano a riqualificare e sviluppare un territorio stesso, si stanno definendo all'interno della comunità i soggetti sia tecnici, amministrativi che imprenditori e rappresentanti di associazioni di categoria al fine di poter attivare processi di animazione e formazione	Da attivare

Linea programmatica: 6 AMBIENTE, TERRITORIO E ENERGIA

Ambito strategico	Ambito operativo	Stato di attuazione
Miglioramento della mobilità urbana diretto a rendere più facile e sicuro per tutti, per soggetti diversamente abili, per chi cammina con difficoltà, anziani, bambini muoversi a piedi o in bicicletta	Affidamento del rifacimento della segnaletica stradale e adeguamento impianti semaforici alle disposizioni del C.d.S.	Attivato in parte
	Sviluppare progettualità nel campo della mobilità sostenibile urbana e extraurbana	Da attivare
Prevenzione e contrasto del randagismo	Affidamento servizio custodia e mantenimento cani randagi	
	Adeguamento regolamento adozione cani custodita in struttura convenzionata	Attivato
	Campagna sensibilizzazione adozione cani	Attivato
Piano per le opere pubbliche con una proiezione pluriennale e un "parco progetti" aggiornabile e adeguabile alle diverse possibilità di finanziamento	Garantire il finanziamento delle opere pubbliche attraverso la dotazione di progettualità atta all'ottenimento dei fondi necessari alla realizzazione delle infrastrutture programmate	Attivato
Salvaguardia del territorio e servizio comunale di Protezione Civile	Convenzione con associazioni locali di protezione Civile per attività di prevenzione e intervento	Da attivare
Iniziative e progetti di educazione ambientale		Da attivare
Manutenzione della sentieristica esterna al perimetro urbano	Manutenzione di sentieri e dei percorsi a fruizione pedonale ciclabile e equestre	Da attivare
Manutenzione degli spazi verdi arretrati, urbani ed extraurbani	Garantire la manutenzione degli spazi	Da attivare
Attuazione del PAES con interventi tesi a limitare le emissioni e l'impronta ecologica	Efficientamento dei principali edifici comunali	Attivato

Ulteriori sviluppo della raccolta differenziata e promozione di un'economia circolare	Attuare politiche volte al miglioramento del ciclo di raccolta di riuso e riciclo	Da attivare
---	---	-------------

Linea programmatica: 7 POVERTA', POLITICHE SOCIALI E TERZO SETTORE

Ambito strategico	Ambito operativo	Stato di attuazione
Invecchiamento attivo e rafforzamento della rete di servizi per gli anziani	Erogazione del servizio abitare diffuso atto a sostenere gli anziani con un certo grado di autonomia, in un ambiente condiviso, teso a favorire la socializzazione e ad escludere l'isolamento	Attivato
Coinvolgimento delle associazioni di volontariato per raggiungere il disagio sociale	Mantenere un ruolo attivo delle associazioni di volontariato nelle azioni di contrasto al disagio sociale, mediante erogazione di risorse economiche tese a soddisfare, in tempi contenuti, i bisogni primari (es. fornitura beni di prima necessità)	Attivato
Agevolazioni alle famiglie in difficoltà per l'accesso ai servizi a domanda individuale	Ascolto telefonico e a sportello del cittadino come fase preliminare per comprendere il bisogno della persona e indirizzarla all'intervento/servizio di pertinenza, fornendo assistenza nella compilazione delle istanze a domanda individuale, quando necessario;	Attivato
Accessibilità e fruizione degli spazi pubblici	Accoglimento degli utenti in spazi pubblici/ ambienti accessibili, privi di barriere architettoniche, nel rispetto delle misure di stanziamento e contrasto alla diffusione del covid-19	Attivato
Rafforzamento della rete educativa per i ragazzi con difficoltà e supporto agli allievi con disabilità	Erogazione dei servizi educativo, di aggregazione sociale, di assistenza specialistica. Concessione in uso di locale comunale ad associazione operante con ragazzi/allievi in situazioni di disabilità.	
Contrasto alla violenza di genere	Favorire la partecipazione del personale assistente sociale alla formazione organizzata dal Centro Antiviolenza Interdistrettuale Feminas al fine di prevenire e contrastare qualsiasi forma di violenza nei confronti di persone ritenute più vulnerabili e quindi fragili	Attivato
Favorire la domiciliarità per le persone non autosufficienti ed altri soggetti svantaggiati	Attivazione dell'intervento Ritornare a casa, volto a sostenere la persona e la sua famiglia, garantendo l'acquisizione di servizi professionali di assistenza domiciliare. Erogazione del servizio Abitare diffuso	Attivato
Incentivazione del servizio civico rispetto alla mera assistenza	Fornire una forma di assistenza, alternativa alla mera erogazione di provvidenze economiche, rivolta prioritariamente a coloro che siano privi di occupazione, percettori del Reddito di Cittadinanza mediante attivazione dei Progetti Utili alla Collettiva (PUC)	Attivato

Linea programmatica: 8 POLITICHE SOVRACOMUNALI

Ambito strategico	Ambito operativo	Stato di attuazione
Istituzione di un distretto rurale per la promozione dello sviluppo di filiera e delle tipicità	Creazione del partenariato gestito dal GAL Linas	In corso
	Viste le numerose aziende agricole presenti nel territorio, Guspini istituirà un distretto rurale per lo sviluppo della filiera del formaggio, concretizzando in questo modo la sinergia tra aziende ed Enti territoriali per favorire maggiormente la commercializzazione dei prodotti con un marchio ben definito, simbolo di garanzia e di qualità	Da attivare
Gestione associata intercomunali di servizi e funzioni	Formazione del personale	Attivata
	Servizio Protezione Dati	Attivato
	Nucleo di valutazione	Attivato
Competitività territoriale e attuazione del PDA del GAL LinasCampidano		

Attuazione e gestione del PLUS	Gestione associata del Servizio educativo territoriale	Attivata
	Gestione Home Care Premium	Attivato
	Gestione delle disabilità gravissime	Attivato
	Gestione dei fondi per la non autosufficienza	Attivato
	Gestione dei fondi per la lotta alla povertà e alla esclusione sociale	Attivata
	Gestione associata del Servizio di assistenza domiciliare	Attivata

Linea programmatica: 9 URBANISTICA

Ambito strategico	Ambito operativo	Stato di attuazione
Adeguamento degli strumenti di pianificazione comunale alla pianificazione sovraordinata	Adeguamento del PUC al PAI e al PPR	In corso
	Redazione del PPCM di Montevecchio in adeguamento al PPR	Da attivare
	Redazione del PPCM di Guspini in adeguamento al PPR	In corso

Linea programmatica: 10 Fondi e accantonamenti

Ambito strategico	Ambito operativo	Stato di attuazione
Fondi e accantonamenti	Fondi e accantonamenti	attivato
Debito pubblico		
Anticipazioni Finanziarie		
Servizi per conto terzi		

9. RIPARTIZIONE DELLE LINEE PROGRAMMATICHE DI MANDATO, DECLINATE IN MISSIONI E PROGRAMMI, IN COERENZA CON LA NUOVA STRUTTURA DEL BILANCIO ARMONIZZATO AI SENSI DEL D. LGS. 118/2011.

Di seguito riportiamo il contenuto del programma di mandato, esplicitato attraverso le linee programmatiche di mandato aggiornate, articolato in funzione della nuova struttura del Bilancio armonizzato, così come disciplinato dal D. Lgs. 118 del 23/06/2011.

Nelle tabelle successive le varie linee programmatiche sono raggruppate per missione e, per ciascuna missione di bilancio viene presentata una parte descrittiva, che esplica i contenuti della programmazione strategica dell'ente ed una parte contabile attraverso la quale si individuano le risorse e gli impieghi necessari alla realizzazione delle attività programmate.

QUADRO GENERALE DEGLI IMPIEGHI PER MISSIONE

Gestione di competenza

Codice missione	ANNO	Spese correnti	Spese in conto capitale	Incremento di attività finanziarie	Spese per rimborso prestiti e altre spese	Totale
1	2023	3.368.547,56	689.794,90	0,00	0,00	4.058.342,46
	2024	2.823.411,89	60.000,00	0,00	0,00	2.883.411,89
	2025	2.871.237,33	60.000,00	0,00	0,00	2.931.237,33
2	2023	9.605,75	0,00	0,00	0,00	9.605,75
	2024	8.288,59	0,00	0,00	0,00	8.288,59
	2025	6.900,99	0,00	0,00	0,00	6.900,99
3	2023	369.850,64	0,00	0,00	0,00	369.850,64
	2024	370.100,64	0,00	0,00	0,00	370.100,64
	2025	370.100,64	0,00	0,00	0,00	370.100,64
4	2023	655.817,34	1.691.680,38	0,00	0,00	2.347.497,72
	2024	586.153,36	100.000,00	0,00	0,00	686.153,36
	2025	580.479,63	19.848,40	0,00	0,00	600.328,03
5	2023	244.676,21	538.188,94	0,00	0,00	782.865,15
	2024	233.676,21	0,00	0,00	0,00	233.676,21
	2025	233.676,21	0,00	0,00	0,00	233.676,21
6	2023	73.300,00	55.000,00	0,00	0,00	128.300,00
	2024	69.300,00	0,00	0,00	0,00	69.300,00
	2025	69.300,00	0,00	0,00	0,00	69.300,00
7	2023	6.050,00	160.043,16	0,00	0,00	166.093,16
	2024	3.850,00	0,00	0,00	0,00	3.850,00
	2025	3.850,00	0,00	0,00	0,00	3.850,00
8	2023	134.141,74	828.032,57	0,00	0,00	962.174,31
	2024	129.375,02	26.958,87	0,00	0,00	156.333,89
	2025	124.646,87	4.458,87	0,00	0,00	129.105,74
9	2023	1.615.888,07	6.753.112,64	0,00	0,00	8.369.000,71
	2024	1.578.000,85	10.010.000,00	0,00	0,00	11.588.000,85
	2025	1.578.724,82	5.016.940,67	0,00	0,00	6.595.665,49
10	2023	642.437,14	190.622,73	0,00	0,00	833.059,87
	2024	614.735,84	37.000,00	0,00	0,00	651.735,84
	2025	619.735,84	37.000,00	0,00	0,00	656.735,84

11	2023	12.000,00	0,00	0,00	0,00	12.000,00
	2024	10.000,00	0,00	0,00	0,00	10.000,00
	2025	10.000,00	0,00	0,00	0,00	10.000,00
12	2023	13.070.470,58	339.905,83	0,00	0,00	13.410.376,41
	2024	7.574.024,33	98.216,83	0,00	0,00	7.672.241,16
	2025	7.573.690,88	170.332,00	0,00	0,00	7.744.022,88
13	2023	62.000,00	0,00	0,00	0,00	62.000,00
	2024	65.000,00	0,00	0,00	0,00	65.000,00
	2025	65.000,00	0,00	0,00	0,00	65.000,00
14	2023	136.509,82	432.221,33	0,00	0,00	568.731,15
	2024	130.668,94	100.377,89	0,00	0,00	231.046,83
	2025	129.883,99	10.610,10	0,00	0,00	140.494,09
15	2023	353.585,42	0,00	0,00	0,00	353.585,42
	2024	30.000,00	0,00	0,00	0,00	30.000,00
	2025	30.000,00	0,00	0,00	0,00	30.000,00
16	2023	24.000,00	200.000,00	0,00	0,00	224.000,00
	2024	9.000,00	0,00	0,00	0,00	9.000,00
	2025	9.000,00	0,00	0,00	0,00	9.000,00
17	2023	200,00	154.521,37	0,00	0,00	154.721,37
	2024	200,00	0,00	0,00	0,00	200,00
	2025	200,00	0,00	0,00	0,00	200,00
18	2023	0,00	0,00	0,00	0,00	0,00
	2024	0,00	0,00	0,00	0,00	0,00
	2025	0,00	0,00	0,00	0,00	0,00
19	2023	0,00	0,00	0,00	0,00	0,00
	2024	0,00	0,00	0,00	0,00	0,00
	2025	0,00	0,00	0,00	0,00	0,00
20	2023	777.448,55	0,00	0,00	0,00	777.448,55
	2024	737.770,72	0,00	0,00	0,00	737.770,72
	2025	752.626,86	0,00	0,00	0,00	752.626,86
50	2023	0,00	0,00	0,00	371.570,95	371.570,95
	2024	0,00	0,00	0,00	351.178,38	351.178,38
	2025	0,00	0,00	0,00	210.406,27	210.406,27
60	2023	0,00	0,00	0,00	0,00	0,00
	2024	0,00	0,00	0,00	0,00	0,00
	2025	0,00	0,00	0,00	0,00	0,00
99	2023	0,00	0,00	0,00	2.404.433,14	2.404.433,14
	2024	0,00	0,00	0,00	2.404.433,14	2.404.433,14
	2025	0,00	0,00	0,00	2.404.433,14	2.404.433,14
TOTALI	2023	21.556.528,82	12.033.123,85	0,00	2.776.004,09	36.365.656,76
	2024	14.973.556,39	10.432.553,59	0,00	2.755.611,52	28.161.721,50
	2025	15.029.054,06	5.319.190,04	0,00	2.614.839,41	22.963.083,51

QUADRO GENERALE DEGLI IMPIEGHI PER MISSIONE

Gestione di cassa

Codice missione	ANNO 2023				
	Spese correnti	Spese in conto capitale	Incremento di attività finanziarie	Spese per rimborso prestiti e altre spese	Totale
1	4.042.738,77	921.948,51	0,00	0,00	4.964.687,28
2	9.605,75	0,00	0,00	0,00	9.605,75
3	413.810,94	531,12	0,00	0,00	414.342,06
4	853.508,43	1.711.308,72	0,00	0,00	2.564.817,15
5	299.194,60	589.401,27	0,00	0,00	888.595,87
6	85.594,22	143.494,32	0,00	0,00	229.088,54
7	6.770,00	174.000,00	0,00	0,00	180.770,00
8	141.258,50	1.141.740,87	0,00	0,00	1.282.999,37
9	2.029.172,77	7.971.548,52	0,00	0,00	10.000.721,29
10	788.947,22	338.755,68	0,00	0,00	1.127.702,90
11	15.044,33	0,00	0,00	0,00	15.044,33
12	14.371.983,19	438.790,03	0,00	0,00	14.810.773,22
13	69.221,83	0,00	0,00	0,00	69.221,83
14	228.255,25	507.153,25	0,00	0,00	735.408,50
15	344.084,43	0,00	0,00	0,00	344.084,43
16	9.000,00	200.000,00	0,00	0,00	209.000,00
17	263,74	1.212.368,67	0,00	0,00	1.212.632,41
18	0,00	0,00	0,00	0,00	0,00
19	0,00	0,00	0,00	0,00	0,00
20	100.000,00	0,00	0,00	0,00	100.000,00
50	0,00	0,00	0,00	372.605,30	372.605,30
60	0,00	0,00	0,00	0,00	0,00
99	0,00	0,00	0,00	2.686.886,42	2.686.886,42
TOTALI	23.808.453,97	15.351.040,96	0,00	3.059.491,72	42.218.986,65

Stato di attuazione delle linee programmatiche di mandato 2023 - 2025

Missione: 1 Servizi istituzionali, generali e di gestione

Linea	Descrizione	Ambito strategico	Soggetti interessati	Data inizio	Data fine	Contributo G.A.P.	Sezione operativa
1	RAZIONALIZZAZIONE, RIORGANIZZAZIONE E INFORMATIZZAZIONE PER UN'AMMINISTRAZIONE A SERVIZIO AI CITTADINI	Attivazione Ufficio relazioni con il pubblico (URP)		01-01-2021		No	Si
		Istituzione staff del Sindaco ed ufficio per reperimento di fondi europei ed altri finanziamenti		01-01-2021		No	Si
		Implementazione della piattaforma web comunale		01-01-2021		No	Si
		Informatizzazione e transizione digitale della PA		01-01-2021		No	Si
		Riorganizzazione della struttura dell'ente		01-01-2021		No	Si
8	POLITICHE SOVRACOMUNALI	Gestione associata intercomunali di servizi e funzioni		01-01-2021		No	Si
		Competitività territoriale e attuazione del PDA del GAL LinasCampidano		01-01-2021		No	No

Descrizione della missione:

Amministrazione e funzionamento dei servizi generali, dei servizi statistici e informativi, delle attività per lo sviluppo dell'ente in una ottica di *governance* e partenariato e per la comunicazione istituzionale.

Amministrazione, funzionamento e supporto agli organi esecutivi e legislativi.

Amministrazione e funzionamento dei servizi di pianificazione economica in generale e delle attività per gli affari e i servizi finanziari e fiscali. Sviluppo e gestione delle politiche per il personale.

Interventi che rientrano nell'ambito della politica regionale unitaria di carattere generale e di assistenza tecnica.

Spesa prevista per la realizzazione della missione: 1 Servizi istituzionali, generali e di gestione

Descrizione Spesa	ANNO 2023 Competenza	ANNO 2023 Cassa	ANNO 2024	ANNO 2025
Spese correnti	3.368.547,56	4.042.738,77	2.823.411,89	2.871.237,33
Spese in conto capitale	689.794,90	921.948,51	60.000,00	60.000,00

Incremento di attività finanziarie				
Rimborso prestiti e altre spese				
TOTALE USCITE	4.058.342,46	4.964.687,28	2.883.411,89	2.931.237,33

Missione: 4 Istruzione e diritto allo studio

Linea	Descrizione	Ambito strategico	Soggetti interessati	Data inizio	Data fine	Contributo G.A.P.	Sezione operativa
3	PUBBLICA ISTRUZIONE - EDIFICI SCOLASTICI	Mantenimento e miglioramento dei servizi connessi all'istruzione e al diritto allo studio		01-01-2021		No	Si
		Interventi di sostegno contro la dispersione scolastica		01-01-2021		No	Si
		Rinnovo, adeguamento e riqualificazione energetica del patrimonio edilizio scolastico		01-01-2021		No	Si
7	POVERTA', POLITICHE SOCIALI E TERZO SETTORE	Invecchiamento attivo e rafforzamento della rete di servizi per gli anziani		01-01-2021		No	Si

Descrizione della missione:

Amministrazione, funzionamento ed erogazione di istruzione di qualunque ordine e grado per l'obbligo formativo e dei servizi connessi (quali assistenza scolastica, trasporto e refezione), ivi inclusi gli interventi per l'edilizia scolastica e l'edilizia residenziale per il diritto allo studio.

Sono incluse le attività di supporto alla programmazione, al coordinamento e al monitoraggio delle politiche per l'istruzione. Interventi che rientrano nell'ambito della politica regionale unitaria in materia di istruzione e diritto allo studio.

Spesa prevista per la realizzazione della missione: 4 Istruzione e diritto allo studio

Descrizione Spesa	ANNO 2023 Competenza	ANNO 2023 Cassa	ANNO 2024	ANNO 2025
Spese correnti	655.817,34	853.508,43	586.153,36	580.479,63
Spese in conto capitale	1.691.680,38	1.711.308,72	100.000,00	19.848,40
Incremento di attività finanziarie				
Rimborso prestiti e altre spese				
TOTALE USCITE	2.347.497,72	2.564.817,15	686.153,36	600.328,03

Missione: 5 Tutela e valorizzazione dei beni e attività culturali

Linea	Descrizione	Ambito strategico	Soggetti interessati	Data inizio	Data fine	Contributo G.A.P.	Sezione operativa
3	PUBBLICA ISTRUZIONE - EDIFICI SCOLASTICI	Collaborazione con le Istituzioni scolastiche per iniziative di carattere culturale		01-01-2021		No	No
4	CULTURA E TURISMO - BENI CULTURALI	Promozione del turismo attivo e sostenibile, all'aria aperta e realizzazione di infrastrutture connesse		01-01-2021		No	Si
		Completamento del sistema museale locale e del sito minerario di Montecchio		01-01-2021		No	No
		Fruizione del patrimonio archeologico ed allestimento di spazi espositivi permanenti		01-01-2021		No	Si
		Tutela, conservazione e valorizzazione dei giacimenti archeologici e culturali		01-01-2021		No	No
		Programmazione e calendario delle iniziative culturali		01-01-2021		No	Si

Descrizione della missione:

Amministrazione e funzionamento delle attività di tutela e sostegno, di ristrutturazione e manutenzione dei beni di interesse storico, artistico e culturale e del patrimonio archeologico e architettonico

Amministrazione, funzionamento ed erogazione di servizi culturali e di sostegno alle strutture e alle attività culturali non finalizzate al turismo.

Sono incluse le attività di supporto alla programmazione, al coordinamento e al monitoraggio delle relative politiche.

Interventi che rientrano nell'ambito della politica regionale unitaria in materia di tutela e valorizzazione dei beni e delle attività culturali.

**Spesa prevista per la realizzazione della missione:
5 Tutela e valorizzazione dei beni e attività culturali**

Descrizione Spesa	ANNO 2023 Competenza	ANNO 2023 Cassa	ANNO 2024	ANNO 2025
Spese correnti	244.676,21	299.194,60	233.676,21	233.676,21
Spese in conto capitale	538.188,94	589.401,27		
Incremento di attività finanziarie				
Rimborso prestiti e altre spese				
TOTALE USCITE	782.865,15	888.595,87	233.676,21	233.676,21

Missione: 6 Politiche giovanili, sport e tempo libero

Linea	Descrizione	Ambito strategico	Soggetti interessati	Data inizio	Data fine	Contributo G.A.P.	Sezione operativa
2	GIOVANI E ASSOCIAZIONISMO - NUOVI SPAZI DI AGGREGAZIONE SOCIALE - SPORT	Adeguamento ed ammodernamento della dotazione impiantistica sportiva		01-01-2021		No	Si
		Collaborazione e valorizzazione dell'associazionismo locale		01-01-2021		No	Si
		Implementazione degli spazi di aggregazione sociale		01-01-2021		No	Si
		Esternalizzazione gestione impianti sportivi		01-01-2021		No	Si
7	POVERTA', POLITICHE SOCIALI E TERZO SETTORE	Invecchiamento attivo e rafforzamento della rete di servizi per gli anziani		01-01-2021		No	Si

Descrizione della missione:

Amministrazione e funzionamento di attività sportive, ricreative e per i giovani, incluse la fornitura di servizi sportivi e ricreativi, le misure di sostegno alle strutture per la pratica dello sport o per eventi sportivi e ricreativi e le misure di supporto alla programmazione, al coordinamento e al monitoraggio delle relative politiche. Interventi che rientrano nell'ambito della politica regionale unitaria in materia di politiche giovanili, per lo sport e il tempo libero.

**Spesa prevista per la realizzazione della missione:
6 Politiche giovanili, sport e tempo libero**

Descrizione Spesa	ANNO 2023 Competenza	ANNO 2023 Cassa	ANNO 2024	ANNO 2025
Spese correnti	73.300,00	85.594,22	69.300,00	69.300,00
Spese in conto capitale	55.000,00	143.494,32		
Incremento di attività finanziarie				
Rimborso prestiti e altre spese				
TOTALE USCITE	128.300,00	229.088,54	69.300,00	69.300,00

Missione: 8 Assetto del territorio ed edilizia abitativa

Linea	Descrizione	Ambito strategico	Soggetti interessati	Data inizio	Data fine	Contributo G.A.P.	Sezione operativa
9	URBANISTICA	Adeguamento degli strumenti di pianificazione comunale alla pianificazione sovraordinata		01-01-2021		No	Si

Descrizione della missione:

Amministrazione, funzionamento e fornitura dei servizi e delle attività relativi alla pianificazione e alla gestione del territorio e per la casa, ivi incluse le attività di supporto alla programmazione, al coordinamento e al monitoraggio delle relative politiche. Interventi che rientrano nell'ambito della politica regionale unitaria in materia di assetto del territorio e di edilizia abitativa.

**Spesa prevista per la realizzazione della missione:
8 Assetto del territorio ed edilizia abitativa**

Descrizione Spesa	ANNO 2023 Competenza	ANNO 2023 Cassa	ANNO 2024	ANNO 2025
Spese correnti	134.141,74	141.258,50	129.375,02	124.646,87
Spese in conto capitale	828.032,57	1.141.740,87	26.958,87	4.458,87
Incremento di attività finanziarie				
Rimborso prestiti e altre spese				
TOTALE USCITE	962.174,31	1.282.999,37	156.333,89	129.105,74

Missione: 9 Sviluppo sostenibile e tutela del territorio e dell'ambiente

Linea	Descrizione	Ambito strategico	Soggetti interessati	Data inizio	Data fine	Contributo G.A.P.	Sezione operativa
5	LAVORO - PIP - ATTIVITA' AGRICOLE - COLLEGAMENTO CON IL MONDO PRODUTTIVO E SUO COINVOLGIMENTO (Agricoltura e Commercio)	Manutenzione del reticolo idrografico di competenza comunale		01-01-2021		No	Si
6	AMBIENTE, TERRITORIO E ENERGIA	Manutenzione degli spazi verdi arretrati, urbani ed extraurbani		01-01-2021		No	Si
		Ulteriori sviluppo della raccolta differenziata e promozione di un'economia circolare		01-01-2021		No	Si

Descrizione della missione:

Amministrazione e funzionamento delle attività e dei servizi connessi alla tutela dell'ambiente, del territorio, delle risorse naturali e delle biodiversità, di difesa del suolo e dall'inquinamento del suolo, dell'acqua e dell'aria.

Amministrazione, funzionamento e fornitura dei servizi inerenti l'igiene ambientale, lo smaltimento dei rifiuti e la gestione del servizio idrico.

Sono incluse le attività di supporto alla programmazione, al coordinamento e al monitoraggio delle relative politiche. Interventi che rientrano nell'ambito della politica regionale unitaria in materia di sviluppo sostenibile e tutela del territorio e dell'ambiente

**Spesa prevista per la realizzazione della missione:
9 Sviluppo sostenibile e tutela del territorio e dell'ambiente**

Descrizione Spesa	ANNO 2023 Competenza	ANNO 2023 Cassa	ANNO 2024	ANNO 2025
Spese correnti	1.615.888,07	2.029.172,77	1.578.000,85	1.578.724,82
Spese in conto capitale	6.753.112,64	7.971.548,52	10.010.000,00	5.016.940,67
Incremento di attività finanziarie				
Rimborso prestiti e altre spese				
TOTALE USCITE	8.369.000,71	10.000.721,29	11.588.000,85	6.595.665,49

Missione: 10 Trasporti e diritto alla mobilità

Linea	Descrizione	Ambito strategico	Soggetti interessati	Data inizio	Data fine	Contributo G.A.P.	Sezione operativa
5	LAVORO - PIP - ATTIVITA' AGRICOLE - COLLEGAMENTO CON IL MONDO PRODUTTIVO E SUO COINVOLGIMENTO (Agricoltura e Commercio)	Manutenzione della viabilità rurale di competenza comunale		01-01-2021		No	Si
6	AMBIENTE, TERRITORIO E ENERGIA	Manutenzione della sentieristica esterna al perimetro urbano		01-01-2021		No	Si
		Miglioramento della mobilità urbana diretto a rendere più facile e sicuro per tutti, per soggetti diversamente abili, per chi cammina con difficoltà, anziani, bambini muoversi a piedi o in bicicletta		01-01-2021		No	Si
		Piano per le opere pubbliche con una proiezione pluriennale e un "parco progetti" aggiornabile e adeguabile alle diverse possibilità di finanziamento		01-01-2021		No	Si

**Spesa prevista per la realizzazione della missione:
10 Trasporti e diritto alla mobilità**

Descrizione Spesa	ANNO 2023 Competenza	ANNO 2023 Cassa	ANNO 2024	ANNO 2025
Spese correnti	642.437,14	788.947,22	614.735,84	619.735,84
Spese in conto capitale	190.622,73	338.755,68	37.000,00	37.000,00
Incremento di attività finanziarie				
Rimborso prestiti e altre spese				
TOTALE USCITE	833.059,87	1.127.702,90	651.735,84	656.735,84

Missione: 11 Soccorso civile

Linea	Descrizione	Ambito strategico	Soggetti interessati	Data inizio	Data fine	Contributo G.A.P.	Sezione operativa
6	AMBIENTE, TERRITORIO E ENERGIA	Salvaguardia del territorio e servizio comunale di Protezione Civile		01-01-2021		No	Si

**Spesa prevista per la realizzazione della missione:
11 Soccorso civile**

Descrizione Spesa	ANNO 2023 Competenza	ANNO 2023 Cassa	ANNO 2024	ANNO 2025
Spese correnti	12.000,00	15.044,33	10.000,00	10.000,00
Spese in conto capitale				
Incremento di attività finanziarie				
Rimborso prestiti e altre spese				
TOTALE USCITE	12.000,00	15.044,33	10.000,00	10.000,00

Missione: 12 Diritti sociali, politiche sociali e famiglia

Linea	Descrizione	Ambito strategico	Soggetti interessati	Data inizio	Data fine	Contributo G.A.P.	Sezione operativa
5	LAVORO - PIP - ATTIVITA' AGRICOLE - COLLEGAMENTO CON IL MONDO PRODUTTIVO E SUO COINVOLGIMENTO (Agricoltura e Commercio)	Potenziamento e affidamento delle strutture insistenti nel PIP a servizio delle imprese		01-01-2021		No	No
7	POVERTA', POLITICHE SOCIALI E TERZO SETTORE	Invecchiamento attivo e rafforzamento della rete di servizi per gli anziani		01-01-2021		No	Si
		Coinvolgimento delle associazioni di volontariato per raggiungere il disagio sociale		01-01-2021		No	Si
		Agevolazioni alle famiglie in difficoltà per l'accesso ai servizi a domanda individuale		01-01-2021		No	Si
		Accessibilità e fruizione degli spazi pubblici		01-01-2021		No	Si
		Rafforzamento della rete educativa per i ragazzi con difficoltà e supporto agli allievi con disabilità	Giovani	01-01-2021		No	Si
		Contrasto alla violenza di genere		01-01-2021	31-12-2023	No	Si
		Favorire la domiciliarità per le persone non autosufficienti ed altri soggetti svantaggiati	Anziani	01-01-2021		No	Si
		Incentivazione del servizio civico rispetto alla mera assistenza	Perceptorio reddito di cittadinanza	01-01-2021	31-12-2023	No	Si
8	POLITICHE SOVRACOMUNALI	Attuazione e gestione del PLUS		01-01-2021		No	Si

Descrizione della missione:

Amministrazione, funzionamento e fornitura dei servizi e delle attività in materia di protezione sociale a favore e a tutela dei diritti della famiglia, dei minori, degli anziani, dei disabili, dei soggetti a rischio di esclusione sociale, ivi incluse le misure di sostegno e sviluppo alla cooperazione e al terzo settore che operano in tale ambito. Sono incluse le attività di supporto alla programmazione, al coordinamento e al monitoraggio delle relative politiche. Interventi che rientrano nell'ambito della politica regionale unitaria in materia di diritti sociali e famiglia.

**Spesa prevista per la realizzazione della missione:
12 Diritti sociali, politiche sociali e famiglia**

Descrizione Spesa	ANNO 2023 Competenza	ANNO 2023 Cassa	ANNO 2024	ANNO 2025
Spese correnti	13.070.470,58	14.371.983,19	7.574.024,33	7.573.690,88
Spese in conto capitale	339.905,83	438.790,03	98.216,83	170.332,00
Incremento di attività finanziarie				

Rimborso prestiti e altre spese				
TOTALE USCITE	13.410.376,41	14.810.773,22	7.672.241,16	7.744.022,88

Missione: 13 Tutela della salute

Linea	Descrizione	Ambito strategico	Soggetti interessati	Data inizio	Data fine	Contributo G.A.P.	Sezione operativa
6	AMBIENTE, TERRITORIO E ENERGIA	Prevenzione e contrasto del randagismo		01-01-2021		No	Si

Descrizione della missione:

Amministrazione, funzionamento e fornitura dei servizi e delle attività per la prevenzione, la tutela e la cura della salute. Comprende l'edilizia sanitaria. Programmazione, coordinamento e monitoraggio delle politiche a tutela della salute sul territorio. Interventi che rientrano nell'ambito della politica regionale unitaria in materia di tutela della salute.

**Spesa prevista per la realizzazione della missione:
13 Tutela della salute**

Descrizione Spesa	ANNO 2023 Competenza	ANNO 2023 Cassa	ANNO 2024	ANNO 2025
Spese correnti	62.000,00	69.221,83	65.000,00	65.000,00
Spese in conto capitale				
Incremento di attività finanziarie				
Rimborso prestiti e altre spese				
TOTALE USCITE	62.000,00	69.221,83	65.000,00	65.000,00

Missione: 14 Sviluppo economico e competitività

Linea	Descrizione	Ambito strategico	Soggetti interessati	Data inizio	Data fine	Contributo G.A.P.	Sezione operativa
5	LAVORO - PIP - ATTIVITA' AGRICOLE - COLLEGAMENTO CON IL MONDO PRODUTTIVO E SUO COINVOLGIMENTO (Agricoltura e Commercio)	Realizzazione di spazi comunali di co-working per professionisti e start-up		01-01-2021		No	Si
		Animazione economica, promozione della filiera, dell'artigianato e della vendita diretta		01-01-2021		No	Si
		Redazione di un piano di sviluppo locale		01-01-2021		No	Si
		"Abitare il Borgo di Montevecchio"		01-01-2021		No	Si
8	POLITICHE SOVRACOMUNALI	Istituzione di un distretto rurale per la promozione dello sviluppo di filiera e delle tipicità		01-01-2021		No	Si

**Spesa prevista per la realizzazione della missione:
14 Sviluppo economico e competitività**

Descrizione Spesa	ANNO 2023 Competenza	ANNO 2023 Cassa	ANNO 2024	ANNO 2025
Spese correnti	136.509,82	228.255,25	130.668,94	129.883,99
Spese in conto capitale	432.221,33	507.153,25	100.377,89	10.610,10
Incremento di attività finanziarie				
Rimborso prestiti e altre spese				
TOTALE USCITE	568.731,15	735.408,50	231.046,83	140.494,09

Missione: 16 Agricoltura, politiche agroalimentari e pesca

Linea	Descrizione	Ambito strategico	Soggetti interessati	Data inizio	Data fine	Contributo G.A.P.	Sezione operativa
2	GIOVANI E ASSOCIAZIONISMO - NUOVI SPAZI DI AGGREGAZIONE SOCIALE - SPORT	Realizzazione di percorsi urbani ed extraurbani per camminatori e runners		01-01-2021		No	No

Descrizione della missione:

Amministrazione, funzionamento ed erogazione di servizi inerenti lo sviluppo sul territorio delle aree rurali, dei settori agricolo e agroindustriale, alimentare, forestale, zootecnico, della caccia, della pesca e dell'acquacoltura. Programmazione, coordinamento e monitoraggio delle relative politiche sul territorio anche in raccordo con la programmazione comunitaria e statale. Interventi che rientrano nell'ambito della politica regionale unitaria in materia di agricoltura, sistemi agroalimentari, caccia e pesca.

**Spesa prevista per la realizzazione della missione:
16 Agricoltura, politiche agroalimentari e pesca**

Descrizione Spesa	ANNO 2023 Competenza	ANNO 2023 Cassa	ANNO 2024	ANNO 2025
Spese correnti	24.000,00	9.000,00	9.000,00	9.000,00
Spese in conto capitale	200.000,00	200.000,00		
Incremento di attività finanziarie				
Rimborso prestiti e altre spese				
TOTALE USCITE	224.000,00	209.000,00	9.000,00	9.000,00

Missione: 17 Energia e diversificazione delle fonti energetiche

Linea	Descrizione	Ambito strategico	Soggetti interessati	Data inizio	Data fine	Contributo G.A.P.	Sezione operativa
6	AMBIENTE, TERRITORIO E ENERGIA	Salvaguardia del territorio e servizio comunale di Protezione Civile		01-01-2021		No	Si
		Iniziative e progetti di educazione ambientale		01-01-2021		No	No
		Attuazione del PAES con interventi tesi a limitare le emissioni e l'impronta ecologica		01-01-2021		No	Si

Descrizione della missione:

Programmazione del sistema energetico e razionalizzazione delle reti energetiche nel territorio, nell'ambito del quadro normativo e istituzionale comunitario e statale. Attività per incentivare l'uso razionale dell'energia e l'utilizzo delle fonti rinnovabili.

Programmazione e coordinamento per la razionalizzazione e lo sviluppo delle infrastrutture e delle reti energetiche sul territorio.

Interventi che rientrano nell'ambito della politica regionale unitaria in materia di energia e diversificazione delle fonti energetiche.

**Spesa prevista per la realizzazione della missione:
17 Energia e diversificazione delle fonti energetiche**

Descrizione Spesa	ANNO 2023 Competenza	ANNO 2023 Cassa	ANNO 2024	ANNO 2025
Spese correnti	200,00	263,74	200,00	200,00
Spese in conto capitale	154.521,37	1.212.368,67		
Incremento di attività finanziarie				
Rimborso prestiti e altre spese				
TOTALE USCITE	154.721,37	1.212.632,41	200,00	200,00

Missione: 20 Fondi e accantonamenti

Linea	Descrizione	Ambito strategico	Soggetti interessati	Data inizio	Data fine	Contributo G.A.P.	Sezione operativa
10	Fondi e accantonamenti	Fondi e accantonamenti		01-01-2021		No	No

Descrizione della missione:

Accantonamenti a fondi di riserva per le spese obbligatorie e per le spese impreviste, a fondi speciali per leggi che si perfezionano successivamente all'approvazione del bilancio, al fondo crediti di dubbia esigibilità.

Non comprende il fondo pluriennale vincolato.

Motivazione delle scelte:

In seguito alle nuove regole introdotte con il D.Lgs. 118/2011 e successive modificazioni il seguente obiettivo assume una valenza strategica ai fini della predisposizione del bilancio di previsione. La novità riguarda appunto la costituzione del fondo crediti di dubbia esigibilità da iscrivere obbligatoriamente nel bilancio di previsione. La necessità di costituire tale fondo nasce dal fatto che le entrate di dubbia esigibilità, per le quali non è certa la riscossione integrale, devono essere comunque accertate per l'intero e allo stesso tempo occorre impedire che l'accertamento di tali entrate comporti l'assunzione di spese non coperte finanziariamente. La quota d'accantonare è determinata in relazione degli stanziamenti dei crediti che si formeranno nell'esercizio, della loro natura e dell'andamento del fenomeno negli ultimi cinque anni.

**Spesa prevista per la realizzazione della missione:
20 Fondi e accantonamenti**

Descrizione Spesa	ANNO 2023 Competenza	ANNO 2023 Cassa	ANNO 2024	ANNO 2025
Spese correnti	777.448,55	100.000,00	737.770,72	752.626,86
Spese in conto capitale				
Incremento di attività finanziarie				
Rimborso prestiti e altre spese				
TOTALE USCITE	777.448,55	100.000,00	737.770,72	752.626,86

Missione: 50 Debito pubblico

Linea	Descrizione	Ambito strategico	Soggetti interessati	Data inizio	Data fine	Contributo G.A.P.	Sezione operativa
10	Fondi e accantonamenti	Debito pubblico		01-01-2021		No	Si

Descrizione della missione:

Pagamento della quota capitale sui mutui e sui prestiti assunti dall'ente e relative spese accessorie. Comprende le anticipazioni straordinarie.

**Spesa prevista per la realizzazione della missione:
50 Debito pubblico**

Descrizione Spesa	ANNO 2023 Competenza	ANNO 2023 Cassa	ANNO 2024	ANNO 2025
Spese correnti				
Spese in conto capitale				
Incremento di attività finanziarie				
Rimborso prestiti e altre spese	371.570,95	372.605,30	351.178,38	210.406,27
TOTALE USCITE	371.570,95	372.605,30	351.178,38	210.406,27

Missione: 60 Anticipazioni finanziarie

Linea	Descrizione	Ambito strategico	Soggetti interessati	Data inizio	Data fine	Contributo G.A.P.	Sezione operativa
10	Fondi e accantonamenti	Anticipazioni Finanziarie		01-01-2021		No	No

**Spesa prevista per la realizzazione della missione:
60 Anticipazioni finanziarie**

Descrizione Spesa	ANNO 2023 Competenza	ANNO 2023 Cassa	ANNO 2024	ANNO 2025
Spese correnti				
Spese in conto capitale				
Incremento di attività finanziarie				
Rimborso prestiti e altre spese				
TOTALE USCITE				

Missione: 99 Servizi per conto terzi

Linea	Descrizione	Ambito strategico	Soggetti interessati	Data inizio	Data fine	Contributo G.A.P.	Sezione operativa
10	Fondi e accantonamenti	Servizi per conto terzi		01-01-2021		No	No

Descrizione della missione:

Spese effettuate per conto terzi. Partite di giro.

**Spesa prevista per la realizzazione della missione:
99 Servizi per conto terzi**

Descrizione Spesa	ANNO 2023 Competenza	ANNO 2023 Cassa	ANNO 2024	ANNO 2025
Spese correnti				
Spese in conto capitale				
Incremento di attività finanziarie				
Rimborso prestiti e altre spese	2.404.433,14	2.686.886,42	2.404.433,14	2.404.433,14
TOTALE USCITE	2.404.433,14	2.686.886,42	2.404.433,14	2.404.433,14

SEZIONE OPERATIVA

9. LA SEZIONE OPERATIVA

La Sezione Operativa (SeO) ha carattere generale, contenuto programmatico e costituisce lo strumento a supporto del processo di previsione definito sulla base degli indirizzi generali e degli obiettivi strategici fissati nella Sezione Strategica del DUP. In particolare, la Sezione Operativa contiene la programmazione operativa dell'ente avendo a riferimento un arco temporale sia annuale che pluriennale. Il contenuto della Sezione Operativa, predisposto in base alle previsioni ed agli obiettivi fissati nella Sezione Strategica, costituisce guida e vincolo ai processi di redazione dei documenti contabili di previsione dell'ente.

La Sezione operativa del documento unico di programmazione è composta da una parte descrittiva che individua, per ogni singolo programma della missione, i progetti/interventi che l'ente intende realizzare per conseguire gli obiettivi strategici definiti nella Sezione Strategica; e da una parte contabile nella quale per ogni programma di ciascuna missione sono individuate le risorse finanziarie, sia in termini di competenza che di cassa, della manovra di bilancio.

Gli obiettivi individuati per ogni programma rappresentano la declinazione annuale e pluriennale degli obiettivi strategici, costituiscono indirizzo vincolante per i successivi atti di programmazione, in applicazione del principio della coerenza tra i documenti di programmazione.

Nella costruzione, formulazione e approvazione dei programmi si svolge l'attività di definizione delle scelte "politiche" che è propria del massimo organo elettivo preposto all'indirizzo e al controllo. Si devono esprimere con chiarezza le decisioni politiche che caratterizzano l'ente e l'impatto economico, finanziario e sociale che avranno.

Nelle pagine successive viene riportata la ripartizione dei programmi/progetti e degli interventi suddivisi per missione di Bilancio, in particolare:

- la colonna "AMBITO STRATEGICO" indica il progetto strategico (durata triennale/quinquennale);
- la colonna "AMBITO OPERATIVO" indica l'intervento (azione annuale annuale/triennale).

Per completare il sistema informativo, nella Sezione Operativa si comprende la programmazione in materia di lavori pubblici, personale e patrimonio. La realizzazione dei lavori pubblici degli enti locali deve essere svolta in conformità ad un programma triennale e ai suoi aggiornamenti annuali che sono ricompresi nella Sezione Operativa del DUP. I lavori da realizzare nel primo anno del triennio sono compresi nell'elenco annuale che costituisce il documento di previsione per gli investimenti in lavori pubblici e il loro finanziamento.

SEZIONE OPERATIVA

Prima parte

Missione: 1 Servizi istituzionali, generali e di gestione
Programma: 8 Statistica e sistemi informativi

Linea	Descrizione	Ambito strategico	Ambito operativo	Data inizio	Data fine	G.A.P.	Responsabile politico	Responsabile gestionale
1	RAZIONALIZZAZIONE, RIORGANIZZAZIONE E INFORMATIZZAZIONE PER UN'AMMINISTRAZIONE A SERVIZIO AI CITTADINI	Informatizzazione e transizione digitale della PA	Infrastruttura informatica: messa a disposizione di una rete locale e delle postazioni di lavoro che consenta la messa a disposizione dei servizi di cui sopra (servers, connettività, affidabilità, sicurezza, spazi di archiviazione, formazione)	01-01-2021		No	Giunta	Settore Sistemi Informativi e-Government, comunicazione
		Informatizzazione e transizione digitale della PA	Parte informativa: messa a disposizione del cittadino dei documenti	01-01-2021		No	Giunta	Settore Sistemi Informativi e-Government, comunicazione
		Informatizzazione e transizione digitale della PA	Attivazione di servizi digitali al cittadino comprensivo di gestione guidata dei procedimenti (workflow) e gestione dei sistemi di informazione al	01-01-2021	10-05-2024	No	Giunta	Settore Sistemi Informativi e-Government, comunicazione

			cittadino sullo stato della pratica					
		Implementazione della piattaforma web comunale	Servizi on line per i cittadini procedendo a: 1) riorganizzare tutta la struttura organizzativa in funzione della messa a disposizione dei servizi on line; 2) dotazione della struttura informatica per l'erogazione dei servizi on line (acquisizione dei gestionali per i back office e per erogazione on line dei servizi) 3) fase attuativa: a) predisposizione elenco dei procedimenti; b) inserimento dei procedimenti in tutte le loro fasi nel sistema c) attivazione del servizio d) monitoraggio del corretto funzionamento dei servizi	01-01-2021		No	Giunta	Settore Sistemi Informativi e-Government, comunicazione

Spesa previste per la realizzazione del programma

	Titolo	Residui presunti al 31/12/2022		Previsioni definitive 2022	Previsioni 2023	Previsioni 2024	Previsioni 2025
--	---------------	---------------------------------------	--	-----------------------------------	------------------------	------------------------	------------------------

1	Spese correnti	16.900,62	Previsione di competenza	71.000,00	356.295,00	92.500,00	106.000,00
			di cui già impegnate		30.416,63	13.199,08	12.003,44
			di cui fondo pluriennale vincolato				
			Previsione di cassa	87.567,24	373.195,62		
2	Spese in conto capitale	8.185,65	Previsione di competenza	12.000,00	63.739,00		
			di cui già impegnate				
			di cui fondo pluriennale vincolato				
			Previsione di cassa	12.366,00	71.924,65		
	TOTALE GENERALE DELLE SPESE	25.086,27	Previsione di competenza	83.000,00	420.034,00	92.500,00	106.000,00
			di cui già impegnate		30.416,63	13.199,08	12.003,44
			di cui fondo pluriennale vincolato				
			Previsione di cassa	99.933,24	445.120,27		

Missione: 1 Servizi istituzionali, generali e di gestione
Programma: 9 Assistenza tecnico-amministrativa agli enti locali

Linea	Descrizione	Ambito strategico	Ambito operativo	Data inizio	Data fine	G.A.P.	Responsabile politico	Responsabile gestionale
8	POLITICHE SOVRACOMUNALI	Gestione associata intercomunali di servizi e funzioni	Servizio Protezione Dati	01-01-2021		No	Giunta	Settore Sistemi Informativi e-Government, comunicazione

Spesa previste per la realizzazione del programma

	Titolo	Residui presunti al 31/12/2022		Previsioni definitive 2022	Previsioni 2023	Previsioni 2024	Previsioni 2025
	TOTALE GENERALE DELLE SPESE		Previsione di competenza				
			di cui già impegnate				
			di cui fondo pluriennale vincolato				
			Previsione di cassa				

Missione: 1 Servizi istituzionali, generali e di gestione

Programma: 10 Risorse umane

Linea	Descrizione	Ambito strategico	Ambito operativo	Data inizio	Data fine	G.A.P.	Responsabile politico	Responsabile gestionale
8	POLITICHE SOVRACOMUNALI	Gestione associata intercomunali di servizi e funzioni	Formazione del personale	01-01-2021		No	Giunta	Settore Personale
		Gestione associata intercomunali di servizi e funzioni	Nucleo di valutazione	01-01-2021		No	Giunta	Settore Personale

Spesa previste per la realizzazione del programma

	Titolo	Residui presunti al 31/12/2022		Previsioni definitive 2022	Previsioni 2023	Previsioni 2024	Previsioni 2025
1	Spese correnti	173.262,97	Previsione di competenza	908.683,56	839.106,57	594.381,71	594.381,71
			di cui già impegnate		205.261,74		
			di cui fondo pluriennale vincolato				
			Previsione di cassa	748.360,77	977.906,17		
	TOTALE GENERALE DELLE SPESE	173.262,97	Previsione di competenza	908.683,56	839.106,57	594.381,71	594.381,71
			di cui già impegnate		205.261,74		
			di cui fondo pluriennale vincolato				
			Previsione di cassa	748.360,77	977.906,17		

Missione: 4 Istruzione e diritto allo studio

Programma: 2 Altri ordini di istruzione

Linea	Descrizione	Ambito strategico	Ambito operativo	Data inizio	Data fine	G.A.P.	Responsabile politico	Responsabile gestionale
3	PUBBLICA ISTRUZIONE - EDIFICI SCOLASTICI	Rinnovo, adeguamento e riqualificazione energetica del patrimonio edilizio scolastico	Interventi manutentivi e di efficientamento energetico degli edifici scolastici	01-01-2021		No	Giunta	Settore Opere Pubbliche

Spesa previste per la realizzazione del programma

	Titolo	Residui presunti al 31/12/2022		Previsioni definitive 2022	Previsioni 2023	Previsioni 2024	Previsioni 2025
1	Spese correnti	155.952,43	Previsione di competenza	476.122,68	569.221,29	500.407,42	494.889,09
			di cui già impegnate		163.318,14	26.579,62	
			di cui fondo pluriennale vincolato				
			Previsione di cassa	621.787,27	725.173,72		
2	Spese in conto capitale	4.656,22	Previsione di competenza	598.986,02	325.000,00		
			di cui già impegnate		225.000,00		
			di cui fondo pluriennale vincolato				
			Previsione di cassa	570.311,62	329.656,22		

	TOTALE GENERALE DELLE SPESE	160.608,65	Previsione di competenza	1.075.108,70	894.221,29	500.407,42	494.889,09
			di cui già impegnate		388.318,14	26.579,62	
			di cui fondo pluriennale vincolato				
			Previsione di cassa	1.192.098,89	1.054.829,94		

Missione: 4 Istruzione e diritto allo studio

Programma: 7 Diritto allo studio

Linea	Descrizione	Ambito strategico	Ambito operativo	Data inizio	Data fine	G.A.P.	Responsabile politico	Responsabile gestionale
3	PUBBLICA ISTRUZIONE - EDIFICI SCOLASTICI	Interventi di sostegno contro la dispersione scolastica	Raccordo tra il servizio sociale e le direzioni scolastiche per l'attuazione di interventi di sostegno agli studenti atti a favorire la frequenza scolastica	01-01-2021	31-12-2023	No		Servizio Pubblica Istruzione, Sport

Spesa previste per la realizzazione del programma

	Titolo	Residui presunti al 31/12/2022		Previsioni definitive 2022	Previsioni 2023	Previsioni 2024	Previsioni 2025
1	Spese correnti		Previsione di competenza				
			di cui già impegnate				
			di cui fondo pluriennale vincolato				
			Previsione di cassa				
	TOTALE GENERALE DELLE SPESE		Previsione di competenza				
			di cui già impegnate				
			di cui fondo pluriennale vincolato				
			Previsione di				

			cassa				
--	--	--	--------------	--	--	--	--

Missione: 5 Tutela e valorizzazione dei beni e attività culturali

Programma: 1 Valorizzazione dei beni di interesse storico

Linea	Descrizione	Ambito strategico	Ambito operativo	Data inizio	Data fine	G.A.P.	Responsabile politico	Responsabile gestionale
4	CULTURA E TURISMO - BENI CULTURALI	Promozione del turismo attivo e sostenibile, all'aria aperta e realizzazione di infrastrutture connesse	Cammino di Santa Barbara. Promozione e immagine coordinata (ubicazione pannello promozionale)	01-01-2021		No	Giunta	Servizio Beni e attività culturali, Turismo
		Promozione del turismo attivo e sostenibile, all'aria aperta e realizzazione di infrastrutture connesse	Bonifica cartellonistica centro urbano	01-01-2021		No	Giunta	Servizio Beni e attività culturali, Turismo

Spesa previste per la realizzazione del programma

	Titolo	Residui presunti al 31/12/2022		Previsioni definitive 2022	Previsioni 2023	Previsioni 2024	Previsioni 2025
1	Spese correnti		Previsione di competenza	3.500,00	3.500,00	3.500,00	3.500,00
			di cui già impegnate				
			di cui fondo pluriennale vincolato				
			Previsione di cassa	6.500,00	3.500,00		
2	Spese in conto capitale	51.212,33	Previsione di competenza	250.000,00	301.074,31		
			di cui già impegnate		151.324,31		
			di cui fondo				

			pluriennale vincolato				
			Previsione di cassa	98.675,69	352.286,64		
3	Spese per incremento attività finanziarie		Previsione di competenza				
			di cui già impegnate				
			di cui fondo pluriennale vincolato				
			Previsione di cassa				
	TOTALE GENERALE DELLE SPESE	51.212,33	Previsione di competenza	253.500,00	304.574,31	3.500,00	3.500,00
			di cui già impegnate		151.324,31		
			di cui fondo pluriennale vincolato				
			Previsione di cassa	105.175,69	355.786,64		

Missione: 5 Tutela e valorizzazione dei beni e attività culturali
Programma: 2 Attività culturali e interventi diversi nel settore culturale

Linea	Descrizione	Ambito strategico	Ambito operativo	Data inizio	Data fine	G.A.P.	Responsabile politico	Responsabile gestionale
4	CULTURA E TURISMO - BENI CULTURALI	Programmazione e calendario delle iniziative culturali	Eventi biblioteca: Nati per leggere e Patto locale per la lettura (Città che legge)	01-01-2021		No	Giunta	Servizio Beni e attività culturali, Turismo
		Programmazione e calendario delle iniziative culturali	Calendario eventi - Carnevale Guspinese Cambas de linna, Giornate Nazionali delle Miniere, Sagra del Miele, Autunno d'autore,	01-01-2021		No	Giunta	Servizio Beni e attività culturali, Turismo
7	POVERTA', POLITICHE SOCIALI E TERZO SETTORE	Incentivazione del servizio civico rispetto alla mera assistenza	Fornire una forma di assistenza, alternativa alla mera erogazione di provvidenze economiche, rivolta prioritariamente a coloro che siano privi di occupazione, percettori del Reddito di Cittadinanza mediante attivazione dei Progetti Utili alla Collettiva (PUC)	01-01-2021	31-12-2023	No		

Spesa previste per la realizzazione del programma

	Titolo	Residui presunti al 31/12/2022		Previsioni definitive 2022	Previsioni 2023	Previsioni 2024	Previsioni 2025
1	Spese correnti	64.518,39	Previsione di competenza	255.533,63	241.176,21	230.176,21	230.176,21

			competenza				
			di cui già impegnate		11.413,31		
			di cui fondo pluriennale vincolato				
			Previsione di cassa	289.328,29	295.694,60		
2	Spese in conto capitale		Previsione di competenza	200.000,00	237.114,63		
			di cui già impegnate		200.000,00		
			di cui fondo pluriennale vincolato				
			Previsione di cassa	4.862,92	237.114,63		
	TOTALE GENERALE DELLE SPESE	64.518,39	Previsione di competenza	455.533,63	478.290,84	230.176,21	230.176,21
			di cui già impegnate		211.413,31		
			di cui fondo pluriennale vincolato				
			Previsione di cassa	294.191,21	532.809,23		

Missione: 6 Politiche giovanili, sport e tempo libero

Programma: 1 Sport e tempo libero

Linea	Descrizione	Ambito strategico	Ambito operativo	Data inizio	Data fine	G.A.P.	Responsabile politico	Responsabile gestionale
2	GIOVANI E ASSOCIAZIONISMO - NUOVI SPAZI DI AGGREGAZIONE SOCIALE - SPORT	Collaborazione e valorizzazione dell'associazionismo locale	Valorizzazione e sostegno dell'attività svolta dalle associazioni, sociali e sportive, mediante assegnazione di risorse economiche, spazi e patrocinio dell'attività.	01-01-2021	31-12-2023	No	Francesca Tuveri	Servizio Pubblica Istruzione, Sport
		Adeguamento ed ammodernamento della dotazione impiantistica sportiva	Realizzazione della pista di atletica leggera	01-01-2021	31-12-2023	No	Giunta	Settore Opere Pubbliche
		Adeguamento ed ammodernamento della dotazione impiantistica sportiva	Realizzazione dell'illuminazione notturna dello stadio comunale	01-01-2021	31-12-2023	No	Giunta	Settore Opere Pubbliche
		Esternalizzazione gestione impianti sportivi	Affidamento delle manutenzioni ordinarie e del manto erboso dello stadio comunale alle società che utilizzano la struttura	01-01-2021		No	Giunta	Settore Patrimonio e Manutenzione

Spesa previste per la realizzazione del programma

	Titolo	Residui presunti al 31/12/2022	Previsioni definitive 2022	Previsioni 2023	Previsioni 2024	Previsioni 2025

1	Spese correnti	15.294,22	Previsione di competenza	64.800,00	73.300,00	69.300,00	69.300,00
			di cui già impegnate		400,00		
			di cui fondo pluriennale vincolato				
			Previsione di cassa	80.014,06	85.594,22		
2	Spese in conto capitale	88.494,32	Previsione di competenza	122.000,00	55.000,00		
			di cui già impegnate				
			di cui fondo pluriennale vincolato				
			Previsione di cassa	123.750,70	143.494,32		
	TOTALE GENERALE DELLE SPESE	103.788,54	Previsione di competenza	186.800,00	128.300,00	69.300,00	69.300,00
			di cui già impegnate		400,00		
			di cui fondo pluriennale vincolato				
			Previsione di cassa	203.764,76	229.088,54		

Missione: 8 Assetto del territorio ed edilizia abitativa

Programma: 1 Urbanistica e assetto del territorio

Linea	Descrizione	Ambito strategico	Ambito operativo	Data inizio	Data fine	G.A.P.	Responsabile politico	Responsabile gestionale
4	CULTURA E TURISMO - BENI CULTURALI	Fruizione del patrimonio archeologico ed allestimento di spazi espositivi permanenti	Interventi di ristrutturazione degli spazi della ex scuola Sanna a fini espositivi	01-01-2021		No		
9	URBANISTICA	Adeguamento degli strumenti di pianificazione comunale alla pianificazione sovraordinata	Adeguamento del PUC al PAI e al PPR	01-01-2021		No	Giunta	Settore Urbanistica ed Edilizia Privata
		Adeguamento degli strumenti di pianificazione comunale alla pianificazione sovraordinata	Redazione del PPCM di Guspini in adeguamento al PPR	01-01-2021		No	Giunta	Settore Urbanistica ed Edilizia Privata
		Adeguamento degli strumenti di pianificazione comunale alla pianificazione sovraordinata	Redazione del PPCM di Montevecchio in adeguamento al PPR	01-01-2021		No	Giunta	Settore Urbanistica ed Edilizia Privata

Spesa previste per la realizzazione del programma

	Titolo	Residui presunti al 31/12/2022		Previsioni definitive 2022	Previsioni 2023	Previsioni 2024	Previsioni 2025
1	Spese correnti	8.116,76	Previsione di competenza	126.647,75	122.359,03	118.933,71	115.628,63

			di cui già impegnate				
			di cui fondo pluriennale vincolato				
			Previsione di cassa	127.831,91	129.475,79		
2	Spese in conto capitale	240.833,30	Previsione di competenza	385.085,76	218.502,45	4.458,87	4.458,87
			di cui già impegnate				
			di cui fondo pluriennale vincolato				
			Previsione di cassa	393.949,83	459.335,75		
	TOTALE GENERALE DELLE SPESE	248.950,06	Previsione di competenza	511.733,51	340.861,48	123.392,58	120.087,50
			di cui già impegnate				
			di cui fondo pluriennale vincolato				
			Previsione di cassa	521.781,74	588.811,54		

Missione: 9 Sviluppo sostenibile e tutela del territorio e dell'ambiente

Programma: 1 Difesa del suolo

Linea	Descrizione	Ambito strategico	Ambito operativo	Data inizio	Data fine	G.A.P.	Responsabile politico	Responsabile gestionale
5	LAVORO - PIP - ATTIVITA' AGRICOLE - COLLEGAMENTO CON IL MONDO PRODUTTIVO E SUO COINVOLGIMENTO (Agricoltura e Commercio)	Manutenzione del reticolo idrografico di competenza comunale	Garantire la manutenzione del reticolo idrografico	01-01-2021		No	Giunta	Settore politiche ambientali, energetiche, prot. civile, agri

Spesa previste per la realizzazione del programma

	Titolo	Residui presunti al 31/12/2022		Previsioni definitive 2022	Previsioni 2023	Previsioni 2024	Previsioni 2025
1	Spese correnti		Previsione di competenza				
			di cui già impegnate				
			di cui fondo pluriennale vincolato				
			Previsione di cassa				
	TOTALE GENERALE DELLE SPESE		Previsione di competenza				
			di cui già impegnate				
			di cui fondo pluriennale vincolato				
			Previsione di cassa				

Missione: 9 Sviluppo sostenibile e tutela del territorio e dell'ambiente

Programma: 2 Tutela, valorizzazione e recupero ambientale

Linea	Descrizione	Ambito strategico	Ambito operativo	Data inizio	Data fine	G.A.P.	Responsabile politico	Responsabile gestionale
6	AMBIENTE, TERRITORIO E ENERGIA	Manutenzione degli spazi verdi arretrati, urbani ed extraurbani	Garantire la manutenzione degli spazi	01-01-2021		Si	Giunta	Settore politiche ambientali, energetiche, prot. civile, agri

Spesa previste per la realizzazione del programma

	Titolo	Residui presunti al 31/12/2022		Previsioni definitive 2022	Previsioni 2023	Previsioni 2024	Previsioni 2025
1	Spese correnti	39.187,82	Previsione di competenza	50.665,17	13.201,62	13.200,00	15.500,00
			di cui già impegnate				
			di cui fondo pluriennale vincolato				
			Previsione di cassa	83.281,25	51.389,44		
2	Spese in conto capitale	1.155.489,26	Previsione di competenza	7.449.745,71	6.471.466,76	10.010.000,00	5.016.940,67
			di cui già impegnate				
			di cui fondo pluriennale vincolato				
			Previsione di cassa	7.451.721,11	7.626.956,02		
	TOTALE GENERALE DELLE SPESE	1.194.677,08	Previsione di competenza	7.500.410,88	6.484.668,38	10.023.200,00	5.032.440,67

			di cui già impegnate				
			di cui fondo pluriennale vincolato				
			Previsione di cassa	7.535.002,36	7.678.345,46		

Missione: 9 Sviluppo sostenibile e tutela del territorio e dell'ambiente

Programma: 3 Rifiuti

Linea	Descrizione	Ambito strategico	Ambito operativo	Data inizio	Data fine	G.A.P.	Responsabile politico	Responsabile gestionale
6	AMBIENTE, TERRITORIO E ENERGIA	Ulteriori sviluppo della raccolta differenziata e promozione di un'economia circolare	Attuare politiche volte al miglioramento del ciclo di raccolta di riuso e riciclo	01-01-2021		No	Giunta	Settore politiche ambientali, energetiche, prot. civile, agri

Spesa previste per la realizzazione del programma

	Titolo	Residui presunti al 31/12/2022		Previsioni definitive 2022	Previsioni 2023	Previsioni 2024	Previsioni 2025
1	Spese correnti	297.962,48	Previsione di competenza	1.758.254,69	1.530.088,32	1.530.000,00	1.530.000,00
			di cui già impegnate		1.455.880,36	1.140.628,21	1.140.628,21
			di cui fondo pluriennale vincolato				
			Previsione di cassa	1.968.900,10	1.828.050,80		
2	Spese in conto capitale	22.874,45	Previsione di competenza	25.975,00			
			di cui già impegnate				
			di cui fondo pluriennale vincolato				
			Previsione di cassa	25.975,00	22.874,45		

	TOTALE GENERALE DELLE SPESE	320.836,93	Previsione di competenza	1.784.229,69	1.530.088,32	1.530.000,00	1.530.000,00
			di cui già impegnate		1.455.880,36	1.140.628,21	1.140.628,21
			di cui fondo pluriennale vincolato				
			Previsione di cassa	1.994.875,10	1.850.925,25		

Missione: 10 Trasporti e diritto alla mobilità
Programma: 5 Viabilità e infrastrutture stradali

Linea	Descrizione	Ambito strategico	Ambito operativo	Data inizio	Data fine	G.A.P.	Responsabile politico	Responsabile gestionale
5	LAVORO - PIP - ATTIVITA' AGRICOLE - COLLEGAMENTO CON IL MONDO PRODUTTIVO E SUO COINVOLGIMENTO (Agricoltura e Commercio)	Manutenzione della viabilità rurale di competenza comunale	Garantire la manutenzione delle principali tratte di viabilità rurale	01-01-2021		No	Giunta	Settore politiche ambientali, energetiche, prot. civile, agri
6	AMBIENTE, TERRITORIO E ENERGIA	Miglioramento della mobilità urbana diretto a rendere più facile e sicuro per tutti, per soggetti diversamente abili, per chi cammina con difficoltà, anziani, bambini muoversi a piedi o in bicicletta	Affidamento del rifacimento della segnaletica stradale e adeguamento impianti semaforici alle disposizioni del C.d.S.	01-01-2021		No	Giunta	Settore Polizia Municipale
		Manutenzione della sentieristica esterna al perimetro urbano	Manutenzione di sentieri e dei percorsi a fruizione pedonale ciclabile e equestre	01-01-2021		No	Giunta	Settore Opere Pubbliche
		Piano per le opere pubbliche con una proiezione pluriennale e un "parco progetti" aggiornabile e adeguabile alle diverse possibilità di finanziamento	Garantire il finanziamento delle opere pubbliche attraverso la dotazione di progettualità atta all'ottenimento dei fondi necessari alla realizzazione delle infrastrutture programmate	01-01-2021		No	Giunta	Settore Opere Pubbliche
		Miglioramento della	Sviluppare	01-01-		No	Giunta	Settore Opere

Spesa previste per la realizzazione del programma

	Titolo	Residui presunti al 31/12/2022		Previsioni definitive 2022	Previsioni 2023	Previsioni 2024	Previsioni 2025
1	Spese correnti	148.510,08	Previsione di competenza	688.199,09	642.437,14	614.735,84	619.735,84
			di cui già impegnate		14.749,80		
			di cui fondo pluriennale vincolato				
			Previsione di cassa	777.619,01	788.947,22		
2	Spese in conto capitale	148.132,95	Previsione di competenza	549.177,16	190.622,73	37.000,00	37.000,00
			di cui già impegnate		18.722,73		
			di cui fondo pluriennale vincolato				
			Previsione di cassa	567.999,58	338.755,68		
	TOTALE GENERALE DELLE SPESE	296.643,03	Previsione di competenza	1.237.376,25	833.059,87	651.735,84	656.735,84
			di cui già impegnate		33.472,53		
			di cui fondo pluriennale vincolato				
			Previsione di cassa	1.345.618,59	1.127.702,90		

Missione: 11 Soccorso civile
Programma: 1 Sistema di protezione civile

Linea	Descrizione	Ambito strategico	Ambito operativo	Data inizio	Data fine	G.A.P.	Responsabile politico	Responsabile gestionale
6	AMBIENTE, TERRITORIO E ENERGIA	Salvaguardia del territorio e servizio comunale di Protezione Civile	Convenzione con associazioni locali di protezione Civile per attività di prevenzione e intervento	01-01-2021		No	Giunta	Settore Polizia Municipale

Spesa previste per la realizzazione del programma

	Titolo	Residui presunti al 31/12/2022		Previsioni definitive 2022	Previsioni 2023	Previsioni 2024	Previsioni 2025
1	Spese correnti	5.044,33	Previsione di competenza	17.320,00	12.000,00	10.000,00	10.000,00
			di cui già impegnate				
			di cui fondo pluriennale vincolato				
			Previsione di cassa	18.820,00	15.044,33		
2	Spese in conto capitale		Previsione di competenza	5.000,00			
			di cui già impegnate				
			di cui fondo pluriennale vincolato				
			Previsione di cassa	5.000,00			

	TOTALE GENERALE DELLE SPESE	5.044,33	Previsione di competenza	22.320,00	12.000,00	10.000,00	10.000,00
			di cui già impegnate				
			di cui fondo pluriennale vincolato				
			Previsione di cassa	23.820,00	15.044,33		

Missione: 12 Diritti sociali, politiche sociali e famiglia
Programma: 1 Interventi per l'infanzia e i minori e per asili nido

Linea	Descrizione	Ambito strategico	Ambito operativo	Data inizio	Data fine	G.A.P.	Responsabile politico	Responsabile gestionale
8	POLITICHE SOVRACOMUNALI	Attuazione e gestione del PLUS	Gestione associata del Servizio educativo territoriale	01-01-2021		No	Giunta	PLUS

Spesa previste per la realizzazione del programma

	Titolo	Residui presunti al 31/12/2022		Previsioni definitive 2022	Previsioni 2023	Previsioni 2024	Previsioni 2025
1	Spese correnti	616.448,62	Previsione di competenza	1.970.015,91	2.362.721,45	1.736.232,76	1.736.232,76
			di cui già impegnate		1.298.975,34		
			di cui fondo pluriennale vincolato				
			Previsione di cassa	2.382.612,18	2.930.222,64		
2	Spese in conto capitale	26.416,06	Previsione di competenza	92.034,00	46.018,00		
			di cui già impegnate				
			di cui fondo pluriennale vincolato				
			Previsione di cassa	92.034,00	72.434,06		
	TOTALE GENERALE DELLE SPESE	642.864,68	Previsione di competenza di cui già	2.062.049,91	2.408.739,45	1.736.232,76	1.736.232,76
					1.298.975,34		

			impegnate				
			di cui fondo pluriennale vincolato				
			Previsione di cassa	2.474.646,18	3.002.656,70		

Missione: 12 Diritti sociali, politiche sociali e famiglia

Programma: 2 Interventi per la disabilità

Linea	Descrizione	Ambito strategico	Ambito operativo	Data inizio	Data fine	G.A.P.	Responsabile politico	Responsabile gestionale
8	POLITICHE SOVRACOMUNALI	Attuazione e gestione del PLUS	Gestione dei fondi per la non autosufficienza	01-01-2021		No	Giunta	PLUS
		Attuazione e gestione del PLUS	Gestione delle disabilità gravissime	01-01-2021		No	Giunta	PLUS
		Attuazione e gestione del PLUS	Gestione associata del Servizio di assistenza domiciliare	01-01-2021		No	Giunta	PLUS

Spesa previste per la realizzazione del programma

	Titolo	Residui presunti al 31/12/2022		Previsioni definitive 2022	Previsioni 2023	Previsioni 2024	Previsioni 2025
1	Spese correnti	1.137.082,80	Previsione di competenza	6.870.693,63	7.097.298,43	3.954.443,93	3.954.445,94
			di cui già impegnate		1.156.065,43		
			di cui fondo pluriennale vincolato				
			Previsione di cassa	7.516.152,07	7.964.432,80		
2	Spese in conto capitale		Previsione di competenza		80.334,00	80.334,00	80.332,00
			di cui già impegnate				
			di cui fondo pluriennale vincolato				
			Previsione di		80.334,00		

			cassa				
	TOTALE GENERALE DELLE SPESE	1.137.082,80	Previsione di competenza	6.870.693,63	7.177.632,43	4.034.777,93	4.034.777,94
			di cui già impegnate		1.156.065,43		
			di cui fondo pluriennale vincolato				
			Previsione di cassa	7.516.152,07	8.044.766,80		

Missione: 12 Diritti sociali, politiche sociali e famiglia

Programma: 3 Interventi per gli anziani

Linea	Descrizione	Ambito strategico	Ambito operativo	Data inizio	Data fine	G.A.P.	Responsabile politico	Responsabile gestionale
7	POVERTA', POLITICHE SOCIALI E TERZO SETTORE	Favorire la domiciliarità per le persone non autosufficienti ed altri soggetti svantaggiati	Attivazione dell'intervento Ritornare a casa, volto a sostenere la persona e la sua famiglia, garantendo l'acquisizione di servizi professionali di assistenza domiciliare. Erogazione del servizio Abitare diffuso	01-01-2021	31-12-2023	No	Alberto Lixi	Settore Sociale Professionale, politiche giovanili
		Invecchiamento attivo e rafforzamento della rete di servizi per gli anziani	Erogazione del servizio abitare diffuso atto a sostenere gli anziani con un certo grado di autonomia, in un ambiente condiviso, teso a favorire la socializzazione e ad escludere l'isolamento	01-01-2021	31-12-2023	No	Alberto Lixi	Settore Sociale Professionale, politiche giovanili

Spesa previste per la realizzazione del programma

	Titolo	Residui presunti al 31/12/2022		Previsioni definitive 2022	Previsioni 2023	Previsioni 2024	Previsioni 2025
1	Spese correnti	109.277,22	Previsione di competenza	101.283,83	91.911,32	91.880,00	91.880,00
			di cui già		29.158,16		

			impegnate				
			di cui fondo pluriennale vincolato				
			Previsione di cassa	179.371,43	201.188,54		
2	Spese in conto capitale		Previsione di competenza				
			di cui già impegnate				
			di cui fondo pluriennale vincolato				
			Previsione di cassa				
	TOTALE GENERALE DELLE SPESE	109.277,22	Previsione di competenza	101.283,83	91.911,32	91.880,00	91.880,00
			di cui già impegnate		29.158,16		
			di cui fondo pluriennale vincolato				
			Previsione di cassa	179.371,43	201.188,54		

Missione: 12 Diritti sociali, politiche sociali e famiglia
Programma: 4 Interventi per i soggetti a rischio di esclusione sociale

Linea	Descrizione	Ambito strategico	Ambito operativo	Data inizio	Data fine	G.A.P.	Responsabile politico	Responsabile gestionale
7	POVERTA', POLITICHE SOCIALI E TERZO SETTORE	Coinvolgimento delle associazioni di volontariato per raggiungere il disagio sociale	Mantenere un ruolo attivo delle associazioni di volontariato nelle azioni di contrasto al disagio sociale, mediante erogazione di risorse economiche tese a soddisfare, in tempi contenuti, i bisogni primari (es. fornitura beni di prima necessità)	01-01-2021	31-12-2023	No	Alberto Lixi	Settore Sociale Professionale, politiche giovanili
		Agevolazioni alle famiglie in difficoltà per l'accesso ai servizi a domanda individuale	Ascolto telefonico e a sportello del cittadino come fase preliminare per comprendere il bisogno della persona e indirizzarla all'intervento/servizio di pertinenza, fornendo assistenza nella compilazione delle istanze a domanda individuale, quando necessario;	01-01-2021	31-12-2023	No	Alberto Lixi	Settore Sociale Professionale, politiche giovanili
		Accessibilità e fruizione degli spazi pubblici	Accoglimento degli utenti in spazi pubblici/ ambienti accessibili, privi di barriere	01-01-2021	31-12-2023	No	Alberto Lixi	Settore Sociale Professionale, politiche giovanili

			architettoniche, nel rispetto delle misure di stanziamento e contrasto alla diffusione del covid-19					
8	POLITICHE SOVRACOMUNALI	Attuazione e gestione del PLUS	Gestione dei fondi per la lotta alla povertà e alla esclusione sociale	01-01-2021		No	Giunta	PLUS

Spesa previste per la realizzazione del programma

	Titolo	Residui presunti al 31/12/2022		Previsioni definitive 2022	Previsioni 2023	Previsioni 2024	Previsioni 2025
1	Spese correnti	290.777,99	Previsione di competenza	1.631.299,01	1.650.879,04	337.940,88	337.940,88
			di cui già impegnate		257.524,76		
			di cui fondo pluriennale vincolato				
			Previsione di cassa	1.527.508,09	1.370.372,31		
2	Spese in conto capitale	35,62	Previsione di competenza				
			di cui già impegnate				
			di cui fondo pluriennale vincolato				
			Previsione di cassa	35,62	35,62		
	TOTALE GENERALE DELLE SPESE	290.813,61	Previsione di competenza	1.631.299,01	1.650.879,04	337.940,88	337.940,88
			di cui già impegnate		257.524,76		
			di cui fondo pluriennale vincolato				
			Previsione di cassa	1.527.543,71	1.370.407,93		

Missione: 12 Diritti sociali, politiche sociali e famiglia

Programma: 5 Interventi per le famiglie

Linea	Descrizione	Ambito strategico	Ambito operativo	Data inizio	Data fine	G.A.P.	Responsabile politico	Responsabile gestionale
2	GIOVANI E ASSOCIAZIONISMO - NUOVI SPAZI DI AGGREGAZIONE SOCIALE - SPORT	Collaborazione e valorizzazione dell'associazionismo locale	Valorizzazione e sostegno dell'attività svolta dalle associazioni, sociali e sportive, mediante assegnazione di risorse economiche, spazi e patrocinio dell'attività.	01-01-2021	31-12-2023	No	Alberto Lixi	Settore Sociale Professionale, politiche giovanili
7	POVERTA', POLITICHE SOCIALI E TERZO SETTORE	Rafforzamento della rete educativa per i ragazzi con difficoltà e supporto agli allievi con disabilità	Erogazione dei servizi educativo, di aggregazione sociale, di assistenza specialistica. Concessione in uso di locale comunale ad associazione operante con ragazzi/allievi in situazioni di disabilità.	01-01-2021	31-12-2023	No	Alberto Lixi	Settore Sociale Professionale, politiche giovanili

Spesa previste per la realizzazione del programma

	Titolo	Residui presunti al 31/12/2022		Previsioni definitive 2022	Previsioni 2023	Previsioni 2024	Previsioni 2025
1	Spese correnti	118.927,89	Previsione di competenza	309.040,68	440.950,52	168.937,16	168.437,16
			di cui già impegnate				
			di cui fondo pluriennale				

			vincolato				
			Previsione di cassa	380.998,10	263.358,71		
2	Spese in conto capitale		Previsione di competenza		2.000,00		
			di cui già impegnate				
			di cui fondo pluriennale vincolato				
			Previsione di cassa		2.000,00		
	TOTALE GENERALE DELLE SPESE	118.927,89	Previsione di competenza	309.040,68	442.950,52	168.937,16	168.437,16
			di cui già impegnate				
			di cui fondo pluriennale vincolato				
			Previsione di cassa	380.998,10	265.358,71		

Missione: 12 Diritti sociali, politiche sociali e famiglia
Programma: 7 Programmazione e governo della rete dei servizi sociosanitari e sociali

Linea	Descrizione	Ambito strategico	Ambito operativo	Data inizio	Data fine	G.A.P.	Responsabile politico	Responsabile gestionale
7	POVERTA', POLITICHE SOCIALI E TERZO SETTORE	Contrasto alla violenza di genere	Favorire la partecipazione del personale assistente sociale alla formazione organizzata dal Centro Antiviolenza Interdistrettuale Feminas al fine di prevenire e contrastare qualsiasi forma di violenza nei confronti di persone ritenute più vulnerabili e quindi fragili	01-01-2021	31-12-2023	No	Alberto Lixi	Settore Sociale Professionale, politiche giovanili

Spesa previste per la realizzazione del programma

	Titolo	Residui presunti al 31/12/2022		Previsioni definitive 2022	Previsioni 2023	Previsioni 2024	Previsioni 2025
1	Spese correnti	212.358,51	Previsione di competenza	1.438.421,80	1.400.683,35	1.257.933,44	1.257.933,44
			di cui già impegnate		517.316,36	109.004,01	
			di cui fondo pluriennale vincolato				
			Previsione di cassa	1.712.150,25	1.613.041,86		

2	Spese in conto capitale	149,94	Previsione di competenza				
			di cui già impegnate				
			di cui fondo pluriennale vincolato				
			Previsione di cassa	149,94	149,94		
	TOTALE GENERALE DELLE SPESE	212.508,45	Previsione di competenza	1.438.421,80	1.400.683,35	1.257.933,44	1.257.933,44
			di cui già impegnate		517.316,36	109.004,01	
			di cui fondo pluriennale vincolato				
			Previsione di cassa	1.712.300,19	1.613.191,80		

Missione: 13 Tutela della salute
Programma: 7 Ulteriori spese in materia sanitaria

Linea	Descrizione	Ambito strategico	Ambito operativo	Data inizio	Data fine	G.A.P.	Responsabile politico	Responsabile gestionale
6	AMBIENTE, TERRITORIO E ENERGIA	Prevenzione e contrasto del randagismo	Adeguamento regolamento adozione cani custodita in struttura convenzionata	01-01-2021		No	Giunta	Settore Polizia Municipale
		Prevenzione e contrasto del randagismo	Campagna sensibilizzazione adozione cani	01-01-2021		No	Giunta	Settore Polizia Municipale
		Prevenzione e contrasto del randagismo	Affidamento servizio custodia e mantenimento cani randagi	01-01-2021		No	Giunta	Settore Polizia Municipale

Spesa previste per la realizzazione del programma

	Titolo	Residui presunti al 31/12/2022		Previsioni definitive 2022	Previsioni 2023	Previsioni 2024	Previsioni 2025
1	Spese correnti	7.221,83	Previsione di competenza	61.445,00	62.000,00	65.000,00	65.000,00
			di cui già impegnate				
			di cui fondo pluriennale vincolato				
			Previsione di cassa	77.987,59	69.221,83		
	TOTALE GENERALE DELLE SPESE	7.221,83	Previsione di competenza di cui già	61.445,00	62.000,00	65.000,00	65.000,00

			impegnate				
			di cui fondo pluriennale vincolato				
			Previsione di cassa	77.987,59	69.221,83		

Missione: 14 Sviluppo economico e competitività

Programma: 1 Industria, PMI e Artigianato

Linea	Descrizione	Ambito strategico	Ambito operativo	Data inizio	Data fine	G.A.P.	Responsabile politico	Responsabile gestionale
5	LAVORO - PIP - ATTIVITA' AGRICOLE - COLLEGAMENTO CON IL MONDO PRODUTTIVO E SUO COINVOLGIMENTO (Agricoltura e Commercio)	Realizzazione di spazi comunali di co-working per professionisti e start-up	Interventi di ristrutturazione e modifica funzionale riconversione spazi ex Biblioteca	01-01-2021		No	Giunta	Settore Opere Pubbliche

Spesa previste per la realizzazione del programma

	Titolo	Residui presunti al 31/12/2022		Previsioni definitive 2022	Previsioni 2023	Previsioni 2024	Previsioni 2025
1	Spese correnti	75.312,43	Previsione di competenza	80.632,91	14.551,87	9.111,77	8.752,02
			di cui già impegnate				
			di cui fondo pluriennale vincolato				
			Previsione di cassa	160.818,89	89.864,30		
2	Spese in conto capitale	17.335,10	Previsione di competenza	60.000,00		10.610,10	10.610,10
			di cui già impegnate				
			di cui fondo pluriennale vincolato				
			Previsione di cassa	77.335,10	17.335,10		

	TOTALE GENERALE DELLE SPESE	92.647,53	Previsione di competenza	140.632,91	14.551,87	19.721,87	19.362,12
			di cui già impegnate				
			di cui fondo pluriennale vincolato				
			Previsione di cassa	238.153,99	107.199,40		

Missione: 14 Sviluppo economico e competitività
Programma: 2 Commercio - reti distributive - tutela dei consumatori

Linea	Descrizione	Ambito strategico	Ambito operativo	Data inizio	Data fine	G.A.P.	Responsabile politico	Responsabile gestionale
5	LAVORO - PIP - ATTIVITA' AGRICOLE - COLLEGAMENTO CON IL MONDO PRODUTTIVO E SUO COINVOLGIMENTO (Agricoltura e Commercio)	Realizzazione di spazi comunali di co-working per professionisti e start-up	L'individuazione di locali in cui possa svilupparsi un modello di lavoro che coinvolge e attrae soprattutto professionisti, freelance e sviluppatori di startup è già stata avviata, si è nella fase di condivisione degli elementi dell'accordo, in questo modo, oltre a garantire uno spazio condiviso, evita ai professionisti, l'isolamento e offre la possibilità di interagire con altre persone. Si crea così l'opportunità di una sinergia con altri co-worker, in un luogo a costi più contenuti rispetto all'affitto di uffici tradizionali e attrezzature da parte di ogni singolo lavoratore	01-01-2021		No	Giunta	Settore Attivita' Produttive, SUAP
		"Abitare il Borgo di	Azioni propedeutiche	01-01-		No	Giunta	Settore Attivita'

		Montevecchio"	alla redazione del piano per le analisi dei fabbisogni del territorio che mirano a riqualificare e sviluppare un territorio stesso, si stanno definendo all'interno della comunità i soggetti sia tecnici, amministrativi che imprenditori e rappresentanti di associazioni di categoria al fine di poter attivare processi di animazione e formazione	2021				Produttive, SUAP
		"Abitare il Borgo di Montevecchio"	Concessione immobile denominato EX Spaccio	01-01-2021		No	Giunta	Settore Patrimonio e Manutenzione
		Animazione economica, promozione della filiera, dell'artigianato e della vendita diretta	Concessione immobile denominato Ex Molino Garau	01-01-2021		No	Giunta	Settore Patrimonio e Manutenzione
8	POLITICHE SOVRACOMUNALI	Istituzione di un distretto rurale per la promozione dello sviluppo di filiera e delle tipicità	Viste le numerose aziende agricole presenti nel territorio, Guspini istituirà un distretto rurale per lo sviluppo della filiera del formaggio, concretizzando in questo modo la sinergia tra aziende ed Enti territoriali per	01-01-2021		No	Giunta	Settore Attività Produttive, SUAP

			favorire maggiormente la commercializzazione dei prodotti con un marchio ben definito, simbolo di garanzia e di qualità				
--	--	--	---	--	--	--	--

Spesa previste per la realizzazione del programma

	Titolo	Residui presunti al 31/12/2022		Previsioni definitive 2022	Previsioni 2023	Previsioni 2024	Previsioni 2025
1	Spese correnti	16.433,00	Previsione di competenza	124.357,00	119.017,35	119.017,35	119.017,35
			di cui già impegnate		5.072,53		
			di cui fondo pluriennale vincolato				
			Previsione di cassa	129.069,35	135.450,35		
2	Spese in conto capitale	57.596,82	Previsione di competenza	60.000,00			
			di cui già impegnate				
			di cui fondo pluriennale vincolato				
			Previsione di cassa	60.000,00	57.596,82		
	TOTALE GENERALE DELLE SPESE	74.029,82	Previsione di competenza	184.357,00	119.017,35	119.017,35	119.017,35
			di cui già impegnate		5.072,53		
			di cui fondo pluriennale				

			vincolato				
			Previsione di cassa	189.069,35	193.047,17		

Missione: 14 Sviluppo economico e competitività
Programma: 4 Reti e altri servizi di pubblica utilità

Linea	Descrizione	Ambito strategico	Ambito operativo	Data inizio	Data fine	G.A.P.	Responsabile politico	Responsabile gestionale
5	LAVORO - PIP - ATTIVITA' AGRICOLE - COLLEGAMENTO CON IL MONDO PRODUTTIVO E SUO COINVOLGIMENTO (Agricoltura e Commercio)	Redazione di un piano di sviluppo locale	Azioni propedeutiche alla redazione del piano per le analisi dei fabbisogni del territorio che mirano a riqualificare e sviluppare un territorio stesso, si stanno definendo all'interno della comunità i soggetti sia tecnici, amministrativi che imprenditori e rappresentanti di associazioni di categoria al fine di poter attivare processi di animazione e formazione	01-01-2021		No	Giunta	Settore Attivita' Produttive, SUAP

Spesa previste per la realizzazione del programma

	Titolo	Residui presunti al 31/12/2022		Previsioni definitive 2022	Previsioni 2023	Previsioni 2024	Previsioni 2025
1	Spese correnti		Previsione di competenza	3.318,37	2.940,60	2.539,82	2.114,62
			di cui già impegnate				
			di cui fondo pluriennale				

		vincolato				
		Previsione di cassa	3.318,37	2.940,60		
2	Spese in conto capitale	Previsione di competenza	52.238,91	432.221,33	89.767,79	
		di cui già impegnate		432.221,33	89.767,79	
		di cui fondo pluriennale vincolato				
		Previsione di cassa	400,00	432.221,33		
	TOTALE GENERALE DELLE SPESE	Previsione di competenza	55.557,28	435.161,93	92.307,61	2.114,62
		di cui già impegnate		432.221,33	89.767,79	
		di cui fondo pluriennale vincolato				
		Previsione di cassa	3.718,37	435.161,93		

Missione: 17 Energia e diversificazione delle fonti energetiche

Programma: 1 Fonti energetiche

Linea	Descrizione	Ambito strategico	Ambito operativo	Data inizio	Data fine	G.A.P.	Responsabile politico	Responsabile gestionale
6	AMBIENTE, TERRITORIO E ENERGIA	Attuazione del PAES con interventi tesi a limitare le emissioni e l'impronta ecologica	Efficientamento dei principali edifici comunali	01-01-2021		No	Giunta	Settore Opere Pubbliche

Spesa previste per la realizzazione del programma

	Titolo	Residui presunti al 31/12/2022		Previsioni definitive 2022	Previsioni 2023	Previsioni 2024	Previsioni 2025
1	Spese correnti	63,74	Previsione di competenza	200,00	200,00	200,00	200,00
			di cui già impegnate				
			di cui fondo pluriennale vincolato				
			Previsione di cassa	200,00	263,74		
2	Spese in conto capitale	1.057.847,30	Previsione di competenza	1.485.673,24	154.521,37		
			di cui già impegnate				
			di cui fondo pluriennale vincolato				
			Previsione di cassa	1.485.673,24	1.212.368,67		
	TOTALE GENERALE DELLE SPESE	1.057.911,04	Previsione di competenza	1.485.873,24	154.721,37	200,00	200,00

			di cui già impegnate				
			di cui fondo pluriennale vincolato				
			Previsione di cassa	1.485.873,24	1.212.632,41		

Missione: 20 Fondi e accantonamenti

Programma: 1 Fondo di riserva

Linea	Descrizione	Ambito strategico	Ambito operativo	Data inizio	Data fine	G.A.P.	Responsabile politico	Responsabile gestionale
10	Fondi e accantonamenti	Fondi e accantonamenti	Fondi e accantonamenti	01-01-2021		No		

Spesa previste per la realizzazione del programma

	Titolo	Residui presunti al 31/12/2022		Previsioni definitive 2022	Previsioni 2023	Previsioni 2024	Previsioni 2025
1	Spese correnti		Previsione di competenza	23.501,92	66.428,87	46.862,70	55.496,53
			di cui già impegnate				
			di cui fondo pluriennale vincolato				
			Previsione di cassa	80.000,00	100.000,00		
	TOTALE GENERALE DELLE SPESE		Previsione di competenza	23.501,92	66.428,87	46.862,70	55.496,53
			di cui già impegnate				
			di cui fondo pluriennale vincolato				
			Previsione di cassa	80.000,00	100.000,00		

Missione: 20 Fondi e accantonamenti
 Programma: 2 Fondo crediti di dubbia esigibilità

Linea	Descrizione	Ambito strategico	Ambito operativo	Data inizio	Data fine	G.A.P.	Responsabile politico	Responsabile gestionale
10	Fondi e accantonamenti	Fondi e accantonamenti	Fondi e accantonamenti	01-01-2021		No		

Spesa previste per la realizzazione del programma

	Titolo	Residui presunti al 31/12/2022		Previsioni definitive 2022	Previsioni 2023	Previsioni 2024	Previsioni 2025
1	Spese correnti		Previsione di competenza	714.455,64	643.734,91	641.416,12	647.638,43
			di cui già impegnate				
			di cui fondo pluriennale vincolato				
			Previsione di cassa				
2	Spese in conto capitale		Previsione di competenza				
			di cui già impegnate				
			di cui fondo pluriennale vincolato				
			Previsione di cassa				
	TOTALE GENERALE DELLE SPESE		Previsione di competenza	714.455,64	643.734,91	641.416,12	647.638,43
			di cui già impegnate				
			di cui fondo				

			pluriennale vincolato				
			Previsione di cassa				

Missione: 20 Fondi e accantonamenti

Programma: 3 Altri fondi

Linea	Descrizione	Ambito strategico	Ambito operativo	Data inizio	Data fine	G.A.P.	Responsabile politico	Responsabile gestionale
10	Fondi e accantonamenti	Fondi e accantonamenti	Fondi e accantonamenti	01-01-2021		No		

Spesa previste per la realizzazione del programma

	Titolo	Residui presunti al 31/12/2022		Previsioni definitive 2022	Previsioni 2023	Previsioni 2024	Previsioni 2025
1	Spese correnti		Previsione di competenza	17.793,47	67.284,77	49.491,90	49.491,90
			di cui già impegnate				
			di cui fondo pluriennale vincolato				
			Previsione di cassa				
2	Spese in conto capitale		Previsione di competenza	288,00			
			di cui già impegnate				
			di cui fondo pluriennale vincolato				
			Previsione di cassa				
	TOTALE GENERALE DELLE SPESE		Previsione di competenza	18.081,47	67.284,77	49.491,90	49.491,90
			di cui già impegnate				

			di cui fondo pluriennale vincolato				
			Previsione di cassa				

Elenco interventi finanziati con i fondi del PNRR

CUP	Importo progetto	Azioni attivate	Miss.	Comp.	Invest.	Amm. Titolare	Termine previsto dal cronoprogramma dell'intervento approvato	Fase di attuazione	Descrizione dell'intervento
E22G20000170001	€ 90.000,00	Interventi di efficientamento energetico scuola Segni	2	4	2.2	Comune di Guspini	31/03/2026	lavori conclusi	l'intervento è volto al posizionamento sullo stabile di interventi di energia alternativa
E29J20002100001	€ 99.000,00	Interventi di efficientamento energetico caserma dei Carabinieri	2	4	2.2	Comune di Guspini	31/03/2026	lavori conclusi	l'intervento è volto alla realizzazione di interventi di efficientamento dello stabile
E29J20002100001	€ 81.000,00	Interventi di mobilità ciclo pedonale	2	4	2.2	Comune di Guspini	31/03/2026	l'intervento non è tuttora attuato in quanto le risorse non risultano sufficienti	l'intervento consiste nella realizzazione di percorsi ciclabili e pedonali nella via Montevecchio
E22C22000260006	€ 90,000,00	Lavori di efficientamento energetico impianti sportivi	2	4	2.2	Comune di Guspini	31/12/2023	l'intervento è in corso di realizzazione	l'intervento è volto al posizionamento sullo stabile di interventi di energia alternativa
E26B19000220001	€ 230,843,92	Interventi di messa in sicurezza plesso Deledda	2	4	2.2	Comune di Guspini	31/03/2026	progettazione esecutiva terminata	L'intervento è volto alla messa in sicurezza sismica

E26B19000230001	€ 240,836,46	Messa in sicurezza e adeguamento alle norme scuola media Da Vinci	2	4	2.2	Comune di Guspini	31/03/2026	progettazione esecutiva terminata	l'intervento è volto ad attuare la ristrutturazione di parti del lo stabile
E25E22000120006	€ 929.848,00	Realizzazione di un asilo nido sulla via Togliatti	4	1	1.1	Comune di Guspini	31/03/2026	progettazione esecutiva terminata	nuova costruzione
E28I21000430005	€. 725.000 di cui €. 72.500 cofinanziamento	Interventi di efficientamento delle case minime comunali sulla via Montevecchio	2	3	2.2	Comune di Guspini	31/03/2026	lavori appaltati	interventi di efficientamento energetico
E21F22000620006	€ 14.569,00	Adozione Piattaforma PagoPA	1	1	1.4	Comune di Guspini	01/09/2023	Affidato	Attivazione intermediario tecnologico e integrazione del sistema di pagamento pagopa con applicativi gestionali
E21C22000280006	€ 121.992,00	Abilitazione al cloud - aggiornamento in sicurezza	1	1	1.2	Comune di Guspini	30/05/2024	Affidato	Adeguamento in sicurezza degli applicativi gestionali halley in cloud service
E21F22000420006	€ 51.654,00	Adeguamento sito Web	1	1	1.4	Comune di Guspini	10/05/2024	Procedura di affidamento in corso	Aggiornamento del sito web per aderire alle Linee Guida AgID e al nuovo layout previsto da Designer Italia
E21F22000420006	€ 103.580,00	Servizi online al cittadino	1	1	1.4	Comune di Guspini	10/05/0024	Procedura di affidamento in corso	Attivazione di servizi digitali al cittadino comprensivo di gestione guidata dei procedimenti (workflow) e gestione dei sistemi di informazione al cittadino sullo stato della pratica

E21F22000700006	€ 14.000,00	SPID CIE	1	1	1.4	Comune di Guspini	23/05/2024	Procedura di affidamento in corso	Aggiornamento dei sistemi di accesso ai servizi digitali ai nuovi standard (OpenID) con l'utilizzo di SPID e CIE
E21F22001920006	€ 17.150,00	APP IO	1	1	1.4	Comune di Guspini	27/05/2024	Procedura di affidamento in corso	Attivazione di servizi di comunicazione attraverso App IO per i servizi digitali da attivarsi.
E21F22002230006	€ 32.589,00	Piattaforma Notifiche Digitali	1	1	1.4	Comune di Guspini	01/09/2023	Affidato	Integrazione software con la Piattaforma Notifiche digitali e attivazione servizi
E24H22000370006	€ 211.500,00	Sostegno alle capacità genitoriali e prevenzione della vulnerabilità delle famiglie e dei bambini	5	2	1.1.1	ATS Guspini – capofila PLUS	31/03/2026	Fase preparatoria	Azione svolta a sostenere le capacità genitoriali e prevenire la vulnerabilità delle famiglie e dei bambini
E29G22000020006	€ 711.906,10	Percorsi di autonomia per persone con disabilità	5	2	1.2	ATS Guspini – capofila PLUS	31/03/2026	Fase preparatoria	Percorsi di autonomia per persone con disabilità

L'Ente ha provveduto ad adottare una delibera di Giunta (n. 223 del 23.12.2022) di ricognizione per i progetti non nativi PNRR con perimetrazione dei capitoli di entrata e di spesa in attuazione delle indicazioni fornite dalla RGS. Si tratta dei progetti derivanti dalla L. 160/2019 relativi all'efficientamento energetico e sviluppo territoriale (cd "Piccole opere") e degli interventi di messa in sicurezza degli edifici scolastici ex L. 145/2018 annualità 2021 (cd. "Medie opere").

Ad oggi l'Ente ha ricevuto le anticipazioni del 10% ai sensi dell'art. 9 del DL 152/2021 per i seguenti progetti:

- M2C3 inv. 2.2 - Interventi di efficientamento delle case minime comunali sulla via Montevecchio, per euro 97.875,00 a valere sul fondo complementare PNC;
- M4C1 inv. 1.1 - Realizzazione di un asilo nido sulla via Togliatti, per euro 92.984,40.

Il comune di Guspini gestirà anche i progetti a valere sulla M5C2 in qualità di capofila del Distretto PLUS.

SEZIONE STRATEGICA

Seconda parte

10 – Gli investimenti

**ALLEGATO I - SCHEDA E: PROGRAMMA TRIENNALE DELLE OPERE PUBBLICHE 2023/2025
DELL'AMMINISTRAZIONE COMUNE DI GUSPINI
INTERVENTI RICOMPRESI NELL'ELENCO ANNUALE**

CODICE UNICO INTERVENTO - CUI	CUP	DESCRIZIONE INTERVENTO	RESPONSABILE DEL PROCEDIMENTO	Importo annualità	IMPORTO INTERVENTO	Finalità	Livello di priorità	Conformità Urbanistica	Verifica vincoli ambientali	LIVELLO DI PROGETTAZIONE	CENTRALE DI COMMITTEENZA O SOGGETTO AGGREGATORE AL QUALE SI INTENDE DELEGARE LA PROCEDURA DI AFFIDAMENTO	
											codice AUSA	denominazione
Codice	Ereditato da scheda D	Ereditato da scheda D	Ereditato da scheda D	Ereditato da scheda D	Ereditato da scheda D	Tabella E.1	Ereditato da scheda D	si/no	si/no	Tabella E.2	codice	testo
00493110928201900001	E26D16003460002	Bonifiche di Montevercchio	Ing. Mauro Fanari	8.000.000,00	23.500.000,00	AMB	1	si	si	2		
00493110928201900004	E26J20001390005	Lavori di sistemazione delle strade rurali	Ing. Mauro Fanari	200.000,00	200.000,00	AMB	1	si	si	4		
00493110928201900005		Recupero immobili di Montevercchio (Parco Geominerario)	Ing. Mauro Fanari	250.000,00	250.000,00	CPA	1	si	si	2		

0049311092820200004	E26B19000230001	lavori di messa in sicurezza adeguamento alle vigenti disposizioni in tema di sicurezza e igiene del lavoro o alle norme per l'abbattimento delle barriere architettoniche - Scuola Media L. da Vinci	Ing. Mauro Fanari	240.836,46	240.836,46	ADN	1	si	si	2		
00493110928202100005		ISCOL@ lavori sulla scuola FERMI	Ing. Mauro Fanari	225.000,00	450.000,00	ADN	1	si	si	2		
00493110928202100006		ISCOL@ lavori sulla scuola SEGNI	Ing. Mauro Fanari	100.000,00	200.000,00	ADN	1	si	si	1		
00493110928202100002		Manutenzione straordinaria del PALAPIP e delle reti dei laboratori di transizione	Ing. Mauro Fanari	522.389,12	522.389,12	ADN	1	si	si	3		
00493110928202000007		REALIZZAZIONE DEI SENTIERI NEL COMUNE DI GUSPINI	Ing. Mauro Fanari	174.000,00	174.000,00	CPA	1	si	si	2		

00493110928202200001		lavori di manutenzione e pulizia corsi d'acqua	Ing. Mauro Fanari	275.276,04	398.756,85	CPA	1	si	si	4		
00493110928202200004		PROGRAMMA DI RIQUALIFICAZIONE URBANA "SU BIXINAU ANTIGU" 2 lotto	Ing. Mauro Fanari	152.000,00	152.000,00	CPA	1	si	si	3		
00493110928202200006	E26B19000220001	lavori di ristrutturazione statica, adeguamento alle normative, risanamento igienico e messa in sicurezza scuola elementare GRAZIA DELEDDA	Ing. Mauro Fanari	230.843,92	230.843,92	ADN	1	si	si	2		
00493110928202200006		Ripristino danni strutture del territorio comunale dovute ad eventi metereologici straordinari	Ing. Mauro Fanari	100.000,00	100.000,00	AMB	1	si	si	1		
00493110928202200006		Lavori di ampliamento e ristrutturazione degli stabili destinati a biblioteca comunale	Ing. Mauro Fanari	200.000,00	200.000,00	CPA	1	si	si	3		

00493110928202200006		riqualificazione dell'edilizia residenziale pubblica Interventi sulle case minime sulla via montevecchio	Ing. Mauro Fanari	725.000,00	725.000,00	ADN	1	si	si	4		
00493110928202200006		REALIZZAZIONE DI UN ASILO NIDO SULLA VIA TOGLIATTI	Ing. Mauro Fanari	929.848,40	929.848,40	MIS	3	si	si	2		
00493110928202200014		Costruzione di loculi cimiteriali e manutenzione di colombari esistenti	Ing. Mauro Fanari	200.000,00	200.000,00	MIS	3	si	si	2		
00493110928202300019		INTERVENTI STRUTTURALI DI TUTELA E VALORIZZAZIONE AMBIENTALE DEL SITO NATURALE "BASALTI COLONNARI	Ing. Mauro Fanari	149.500,00	149.500,00	AMB	1	si	si	2		

11 – Servizi e forniture

ALLEGATO II – SCHEDA B: PROGRAMMA BIENNALE DEGLI ACQUISTI DI FORNITURE E SERVIZI 2023/2024 DELL'AMMINISTRAZIONE COMUNE DI GUSPINI

ELENCO DEGLI ACQUISTI DEL PROGRAMMA

NUMERO intervento CUI (1)	Codice Fiscale Amministrazione	Prima annualità del primo programma nel quale l'intervento è stato inserito	Annualità nella quale si prevede di dare avvio alla procedura di affidamento	Codice CUP (2)	Acquisto ricompreso nell'importo complessivo di un lavoro o di altra prestazione presente in programmazione di lavori, beni e servizi	CUI lavoro o altra acquisizione nel cui importo complessivo l'acquisto è ricompreso (3)	lotto funzionale (4)	Ambito geografico di attuazione dell'acquisto (Regione)	Settore	CPV (5)	DESCRIZIONE DELL'ACQUISTO	Livello di priorità (6)	Responsabile del Procedimento (7)	Durata del contratto	L'acquisto è relativo a nuovo affidamento di contratto in essere	STIMA DEI COSTI DELL'ACQUISTO						CENTRALE DI COMMITTEA O SOGGETTO ADSCRIBITORE AL QUALE SI FARÀ RIFERIMENTO PER L'ESPLETAMENTO DELLA PROCEDURA DI AFFIDAMENTO (8)		Acquisto aggiunto o varcato a seguito di modifica programma (9)	
																Primo anno	Secondo anno	Costi su annualità successive	Totale	Adeguamento di capitale privato (8)		codice AUSA	denominazione		
																				Importo	Tipologia				
codice	data (anno)	data (anno)	codice	si/no	codice	si/no	Testo	forniture / servizi	Tabella CPV	testo	Tabella B.1	testo	numero (mesi)	si/no	calcolo	calcolo	valore	campo somma	valore	testo	codice	testo	Tabella B.2		
00493110928202300001	00493110928	2022	2023		no	no		Sardegna	servizi	72250000-2	Servizio di "Gestione e manutenzione del software applicativi in cloud service"		Valter Saba	24	si	35.000,00	35.000,00		70.000,00						
00493110928202300001	00493110928	2023	2023		no	no		Sardegna	servizi	66516400-4	Servizi Assicurativi	1	Valter Saba	24	si		84.000,00	84.000,00	168.000,00						
00493110928202300002	00493110928	2023	2024					Sardegna	servizi	92880000-0	Mantenimento e cura cani randaggi		Daniello Cadeddu	36		63.000,00	63.000,00	63.000,00	189.000,00						
00493110928202300003	00493110928	2023	2023		no	no		ITG2B	servizi	55524000-9	Servizio di refezione scolastica	1	Sara Ruggeri	36	si	94.700,00	210.050,00	325.300,00	630.050,00	0					
00493110928202300004	00493110928	2024	2024		no	no		ITG2B	servizi	60130000-8	Servizio di trasporto scolastico	1	Sara Ruggeri	36	si	0,00	22.000,00	128.000,00	150.000,00	0					
00493110928202300005	00493110928	2023	2023		no	no		ITG2B	cessione di Serv	92520000-2	Concessione* del servizio di gestione del Comparto Mineraria di Montevectis	1	Sara Ruggeri	36	si	57.000,00	111.000,00	167.000,00	335.000,00	0					
00493110928202300006	00493110928	2023	2023		no	no		ITG2B	servizi	64112000-0	Servizi Postali	1	Gigliola Fanari	48	si	14.075,31	14.075,31	28.150,62	56.301,24						
00493110928202300007	00493110928	2023	2023		no	no		Sardegna	servizi	-	SERVIZIO MANUTENZIONE IMPIANTI ILLUMINAZIONE PUBBLICA	1	Ing. Roberta Sedda	12	si	388.500,00	390.000,00	390.000,00	1.168.500,00						
00493110928202300008	00493110928	2023	2023		no	no		Sardegna	forniture	-	FORNITURA ENERGIA PER IMPIANTI COMUNALI	1	Ing. Roberta Sedda	12	si	167.200,00	170.000,00	170.000,00	507.200,00						
00493110928202300009	00493110928	2023	2023		no	no		Sardegna	forniture	-	FORNITURA GASOLIO DA RISCALDAMENTO	1	Ing. Roberta Sedda	12	si	49.000,00	55.000,00	55.000,00	159.000,00						
	00493110928	2023	2023	221722000420000	no	no		Sardegna	servizi	72000000-5	Adeguamento sito web istituzionale e attivazione servizi digitali	1	Dott. Valter Saba	12	si	70.000,00			70.000,00						
																938.475,31	1.154.125,31	1.410.450,62	3.503.051,24	somma (11)					

**ALLEGATO II – SCHEDA A: PROGRAMMA BIENNALE DEGLI ACQUISTI DI FORNITURE E SERVIZI 2023/2024
DELL'AMMINISTRAZIONE COMUNE DI GUSPINI**

QUADRO DELLE RISORSE NECESSARIE ALLA REALIZZAZIONE DEL PROGRAMMA ⁽¹⁾

TIPOLOGIA RISORSE	Disponibilità finanziaria		Importo totale
	2023	2024	
risorse derivanti da entrate aventi destinazione vincolata per legge	35.000,00	35.000,00	70.000,00
risorse derivanti da entrate acquisite mediante contrazione di mutuo	0,00	0,00	0,00
risorse acquisite mediante apporti di capitali privati	0,00	0,00	0,00
stanziameti di bilancio	903.475,31	1.119.125,31	2.022.600,62
finanziamenti acquisibili ai sensi dell'articolo 3 del decreto-legge 31 ottobre 1990, n. 310, convertito con modificazioni dalla legge 22 dicembre 1990, n. 403	0,00	0,00	0,00
risorse derivanti da trasferimento di immobili ex art.191 D.Lgs. 50/2016	0,00	0,00	0,00
Altro	0,00	0,00	0,00
Totale	938.475,31	1.154.125,31	2.092.600,62

Note

(1) I dati del quadro delle risorse sono calcolati come somma delle informazioni elementari relative a ciascun intervento di cui alla scheda B. Dette informazioni sono acquisite dal sistema (software) e rese disponibili in banca ma non visualizzate in programma

12 - La spesa per le risorse umane

La capacità assunzionale dell'amministrazione è stata calcolata in base al D.M. 17-03-2020 che ha introdotto la possibilità, se il bilancio dell'ente lo consente, di incrementare la spesa di personale per assunzioni a tempo indeterminato, in coerenza con il piano triennale dei fabbisogni di personale e garantendo il rispetto dell'equilibrio di bilancio il quale dovrà essere asseverato dall'organo di revisione.

Le risultanze sono riepilogate nelle seguente tabella:

Spesa di personale da ultimo rendiconto di gestione approvato	2021	(a)	€ 2.433.339,94	(l)
Spesa di personale da rendiconto di gestione 2018		(a1)	€ 2.795.514,19	
Entrate correnti da rendiconti di gestione dell'ultimo triennio (al netto di eventuali eccezioni)	2019		€ 15.815.071,76	
	2020		€ 14.854.143,72	
	2021		€ 18.024.530,10	
Media aritmetica degli accertamenti di competenza delle entrate correnti dell'ultimo triennio			€ 16.231.248,53	
Importo Fondo crediti di dubbia esigibilità (FCDE) stanziato nel bilancio di previsione dell'esercizio	2021		€ 558.127,56	
Media aritmetica delle entrate correnti del triennio al netto del FCDE		(b)	€ 15.673120,97	
Rapporto effettivo tra spesa di personale e entrate correnti nette (a) / (b)		(c)		15,53%
Valore soglia del rapporto tra spesa di personale ed entrate correnti come da Tabella 1 DM		(d)		27,00%
Valore soglia massimo del rapporto tra spesa di personale ed entrate correnti come da Tabella 3 DM		(e)		31,00%

Sulla base dei dati finanziari sopra riepilogati il Comune di Guspini si colloca tra gli enti virtuosi pertanto il limite di spesa del personale da applicare all'anno 2023 sarà il seguente

Incremento teorico massimo della spesa per assunzioni a tempo indeterminato - (SE (c) < o = (d))		(f)	€ 1.798.402,72	
Sommatoria tra spesa da ultimo rendiconto approvato e incremento da Tabella 1		(f1)	€ 4.231.742,66	
Percentuale massima di incremento spesa di personale da Tabella 2 DM nel periodo 2020-2024	2023	(h)		21,00%
Incremento annuo della spesa di personale in sede di prima applicazione Tabella 2 (2020-2024) - (a1) * (h)		(i)	€ 587.057,98	
Resti assunzionali disponibili (art. 5, c. 2)		(l)	0,00 €	
Migliore alternativa tra (i) e (l) in presenza di resti assunzionali (Parere RGS)		(m)	€ 587.057,98	
Tetto di spesa comprensivo del più alto tra incremento da Tab. 2 e resti assunzionali - (a1) + (m)		(m1)	€ 3.382.572,17	
Confronto con il limite di incremento da Tabella 1 DM (Parere RGS) - (m1) < (f)		(n)	€ 3.382.572,17	
Limite di spesa per il personale da applicare nell'anno	2023	(o)	€ 3.382.572,17	

Nella tabella che segue viene riportata la spesa del personale per il triennio 2023-2025 raffrontato con il vincolo da rispettare (ex art. 1, comma 557, legge n. 296/2006)

	Media 2011/2013	2023	2024	2025
Spesa macroaggregato 101	€ 2.913.471,91	€ 3.296.100,16	€ 2.844.482,93	€ 2.844.482,93
Spesa macroaggregato 103	€ 83.413,89	€ 20.400,00	€ 0,00	€ 0,00
IRAP macroaggregato102	€ 162.815,93	€ 214.655,84	€ 184.097,40	€ 184.097,40
Altre spese.....				
Altre spese				
Totale	€ 3.159.701,73	€ 3.531.156,00	€ 3.028.580,33	€ 3.028.580,33
Componenti escluse	167.616,38	556.601,68	57.998,36	57.998,36
Maggior spesa per personale a tempo indet. Art. 4/5 DM 17-03-2020				
Totale spesa da assoggettare al limite	€ 2.992.085,35	€ 2.974.554,32	€ 2.970.581,97	€ 2.970.581,97

(1) €. 251.152,26 reimputazione impegni 2022, €. 247.451,06 Cantiere LavoRAS, €. 57.998,36 Adeguamenti contrattuali

Nel programma degli incarichi esterni è prevista l'attivazione di 1 tecnico con laurea ingegneria/architettura di comprovata esperienza professionale e di 1 tecnico con laurea e comprovata esperienza nella rendicontazione, gestione, monitoraggio e controllo avvalendosi del Programma Operativo Complementare al PON Governance e Capacità istituzionale 2014-2020 – Progetto "Professionisti al Sud".

13. LE VARIAZIONI DEL PATRIMONIO

PIANO DI ALIENAZIONE E VALORIZZAZIONE DEL PATRIMONIO IMMOBILIARE PER IL TRIENNIO 2023-2025

Si riporta il piano delle alienazioni per il triennio 2023-2025 :

Identificativo catastale	Sezione E – Foglio 15 – Mappali 1240 – 1281 P.ta
Intestazione catastale	Comune di Guspini
Ubicazione	Via Montevecchio n.74
Tipologia	Fabbricato urbano – plurifamiliare
Zona Urbanistica	B – sottozona B2
Consistenza	13 appartamenti di diversa superficie
Anno di realizzazione	1957
Anno di acquisizione	1996
Utilizzo attuale	Alloggi popolari - ERP
Vincoli gravanti	***
Note	Edificio ampliato e ristrutturato
Stima	- Metodo: del più probabile valore di mercato - € 90.000
Iter procedurale per la dismissione e/o valorizzazione	- Richiesta pareri; - Richiesta riscatto agli attuali occupanti; - Stima del prezzo; - Stipula atto.

Identificativo catastale	Sezione C – Foglio 195 – Mappale 48 P.ta 459
Intestazione catastale	Comune di Guspini
Ubicazione	Loc. Pauli Camidi Cara
Tipologia	Terreno agricolo
Zona Urbanistica	E – sottozona E2
Consistenza	Ha 02.73.50
Anno di realizzazione	***
Anno di acquisizione	***
Utilizzo attuale	nessuno
Vincoli gravanti	***
Note	***
Stima	- Metodo: Valore Agricolo Medio - € 4.805,40
Iter procedurale per la dismissione e/o valorizzazione	- Eventuale trattativa diretta

Identificativo catastale	Sezione C – Foglio 29 – Mappale 28 P.ta 459
Intestazione catastale	Comune di Guspini
Ubicazione	Loc. Pranu Murdegu

Tipologia	Terreno agricolo
Zona Urbanistica	E – sottozona E2
Consistenza	Ha 1.62.80
Anno di realizzazione	***
Anno di acquisizione	20.05.1987
Utilizzo attuale	nessuno
Vincoli gravanti	***
Note	- Bene ex E.C.A.
Stima	- Metodo: Valore Agricolo Medio - € 12.405,00
Iter procedurale per la dismissione e/o valorizzazione	- Richiesta pareri; - Stima del prezzo a base d'asta; - Approvazione del Consiglio Comunale; - Bando pubblico.

Identificativo catastale	Sezione E – Foglio 2 – Mappali 122, 165, 166, 167
Intestazione catastale	Comune di Guspini
Ubicazione	Loc. “Coddu Is Ferosas”
Tipologia	Terreno agricolo
Zona Urbanistica	E – sottozona E5R
Consistenza	Ha 00.32.95
Anno di realizzazione	***

Anno di acquisizione	***
Utilizzo attuale	nessuno
Vincoli gravanti	***
Note	***
Stima	- Metodo: Valore Agricolo Medio - € 2.800,00
Iter procedurale per la dismissione e/o valorizzazione	- Eventuale trattativa diretta

Identificativo catastale	Foglio 313 – Mappali 67
Intestazione catastale	Comune di Guspini
Ubicazione	Loc. Cabasu
Tipologia	Terreno agricolo - pascolo
Zona Urbanistica	Zona E
Consistenza	Ha 01.25.70
Anno di realizzazione	***
Anno di acquisizione	***
Utilizzo attuale	pascolo
Vincoli gravanti	***

Note	***
Stima	- Metodo: Valore Agricolo Medio - € 4.525,00
Iter procedurale per la dismissione e/o valorizzazione	- Eventuale trattativa diretta

Identificativo catastale	Foglio 515 – Mappali 2629 P.ta 459
Intestazione catastale	Comune di Guspini
Ubicazione	Via Del Monte
Tipologia	Area edificabile
Zona Urbanistica	Zona B – sottozona B1
Consistenza	Mq 37
Anno di realizzazione	***
Anno di acquisizione	***
Utilizzo attuale	Parziale sedime abitazione privata
Vincoli gravanti	Aree della organizzazione mineraria, Parco Geominerario, Piano di Assetto Idrogeologico.
Note	***
Stima	- Metodo: Valore determinato ai fini I.M.U. – anno 2021 - € 4.625,00
Iter procedurale per la	- trattativa diretta

dismissione e/o valorizzazione	
---------------------------------------	--

Identificativo catastale	Sez. D. Fog. 4 n. 8 sub. vari
Intestazione catastale	Comune di Guspini
Ubicazione	Viale G. Matteotti – Frazione Montevecchio
Tipologia	Sala congressi con annesso punto ristoro
Zona Urbanistica	A –sottozona AM1
Consistenza	Mq 920 distribuita su due livelli
Anno di realizzazione	Precedente al 1932 (iscrizione al N.C.E.U.)
Anno di acquisizione	2001
Utilizzo attuale	Sala congressi e ristorante
Vincoli gravanti	L. 1089/1939
Note	Locale allestito con arredi di proprietà comunale
Stima	Da definire
Iter procedurale per la dismissione e/o valorizzazione	- Bando per la locazione - Contratto di locazione ventennale

14 - Piano triennale di razionalizzazione e riqualificazione della spesa

Il piano di razionalizzazione della spesa per il triennio 2023-2025 è riportato nella proposta di deliberazione G.M. 45 del 28-03-2023.

15 - Programmazione delle risorse finanziarie da destinare ai fabbisogni di personale

Il DUP, al punto 12, definisce per ciascuno degli esercizi previsti le risorse finanziarie da destinare ai fabbisogni di personale, determinate sulla base della spesa del personale in servizio e nei limiti delle facoltà assunzionali previste a legislazione vigente. L'art. 6 del decreto legge 9 giugno 2021 n. 80 (convertito in legge 6 agosto 2021 n. 113) ha introdotto il Piao (Piano integrato delle attività e dell'organizzazione) nel quale sono confluiti il Piano triennale per la prevenzione della corruzione e della trasparenza, il Piano per la performance, il Piano per il lavoro agile, il Piano dei fabbisogni del personale e il Piano della formazione. Il Piao deve essere approvato dalla giunta entro 30 giorni dal bilancio di previsione.

Guspini, lì 30/03/2023



Il Responsabile
del Servizio Finanziario
Valter Saba

Il Rappresentante Legale
Giuseppe De Fanti

.....