



il Comune di Castelfidardo

"Poste Italiane -
Tariffa pagata
Pubblicità Diretta
Non Indirizzata
SMA CNVAN
Aut. n°70 del 24.06.2008"

Alle famiglie

GENNAIO 2009 - Anno 40° - n° 474 Mensile d'informazione dell'amministrazione comunale - www.comune.castelfidardo.an.it

Il punto del Sindaco

Differenziare anche le critiche

■ Aumentare la pressione fiscale sui cittadini per qualche decina di euro o rischiare sanzioni pesantissime a carico del Comune, cioè dei cittadini stessi? E' con questa domanda che vorrei sollecitare la riflessione di quanti hanno la pazienza di seguirmi su queste righe. Come annunciato nello scorso numero e come leggete diffusamente in altra parte del giornale, il civico consesso ha approvato a fine 2008 il bilancio preventivo dell'anno in corso. Fisiologiche le critiche, doveroso spiegare la ragione di scelte che sembrano in contrasto con la nostra stessa filosofia. In un momento particolarmente delicato dell'economia internazionale, nazionale e locale - di cui questa Amministrazione ha pienamente coscienza, tanto da avere istituito uno speciale fondo - in molti reputano inopportuno (per dirla con un eufemismo) l'aumento della Tarsu, la tassa sullo smaltimento dei rifiuti solidi urbani. Per quanto ai cittadini interessi solo il "risultato" finale, non si può astrarre dal contesto che ha provocato questo rialzo. Castelfidardo ha attualmente una percentuale di differenziazione pari al 30: con l'introduzione in primavera di un sistema misto di raccolta "porta a porta", che comporta costi di gestione assai superiori, arriveremo al 50%. Farlo non è un optional: la legge Ronchi prevede multe salatissime ai Comuni che non si adeguano, Regione e Provincia premono in questo senso, la stessa opposizione aveva sollevato l'urgenza di un problema che sull'onda emotiva del caso di Napoli è necessario affrontare in maniera drastica. Quale altra soluzione c'era? Ignorarlo, nascondendosi come uno struzzo e rinviando l'avvio di un progetto di qualità che tutte le città stanno adottando? Proprio per contenere i costi ed evitare di gravare eccessivamente sui cittadini, abbiamo deciso di partire per gradi con un servizio che rimarrà in parte stradale e in parte evolve verso il domiciliare. Le tariffe sono state rideterminate, ma dall'indagine effettuata risulta che sono allineate a quelle degli altri Comuni (se non inferiori), coprono il 78% dei costi sostenuti dalla nostra Amministrazione e soprattutto - dato che il servizio inizia a metà anno - non peseranno subito sulle tasche del contribuente, bensì dal 2010. Se l'incremento appare sensibile la colpa è "nostra" - è vero - ma nel senso che per anni abbiamo tenuto la tariffa bassa e dal 2005 era ferma. Comprendo che è difficile, in situazioni come questa, comprendere i motivi profondi dei meccanismi amministrativi e burocratici: ma è molto facile e talora gratuito, criticare senza avere la responsabilità di conciliare tutte le esigenze.

Marco Soprani

 **Scrivi al Sindaco**
sindaco@comune.castelfidardo.an.it

prima pagina

Approvato con i voti del gruppo di maggioranza. Interventi per oltre 4 milioni su opere pubbliche

Bilancio, una manovra da 19 milioni di euro

■ Come annunciato, l'atto di indirizzo politico più importante dell'Amministrazione è stato approvato il 23 dicembre con ampio anticipo grazie al solerte lavoro degli uffici comunali, dal gruppo di maggioranza di Solidarietà Popolare. Hanno espresso voto contrario i rappresentanti dell'opposizione presenti in aula (Lorenzetti, Carini, Magi, Canali, Scattolini e Cingolani), le cui perplessità espresse in Consiglio sono sostanzialmente quelle riportate negli interventi a pagina 6-7. Le relazioni più corpose sono state quelle con cui è stato presentato il piano delle opere pubbliche e il bilancio stesso. Come sottolineato dagli assessori Calimici e Serenelli, la programmazione è stata effettuata tenendo conto della recessione in atto, senza rinunciare ad investire ma anche senza calcare la mano sulle tasse, mantenendo l'obiettivo di fornire servizi e infrastrutture utili per la collettività. Per garantire il rispetto dei vincoli del patto di stabilità e consegnare un importante margine di manovra agli esercizi futuri, l'Amministrazione ha inoltre scelto di contenere l'indebitamento (cioè l'accensione di mutui), facendo ricorso alla vendita e permuta di immobili che non assolvono più a funzioni di interesse pubblico e cercando di recepire finanziamenti a fondo perduto statali e regionali. E' stata così raggiunta una somma di interventi complessiva di circa 4.400.000,00 € concentrata - come da schema a fianco - su opere pubbliche cui si è inteso attribuire una priorità.

OPERE PUBBLICHE

Nuova scuola media e relativa palestra - La volontà di costruire un unico polo rimane, ma la necessità di spazi rende improrogabile la partenza di un primo stralcio di lavori per trasferire intanto un plesso delle attuali medie. Si è dibattuto, in Consiglio, della ventilata ipotesi di affiancare nella stessa area una "montessoriana" finanziata da privati; un'opportunità eventualmente da cogliere, secondo Solidarietà, un'operazione poco chiara a parere della minoranza.

Ristrutturazione ex officina Soprani - Il progetto riguarda il 2° e 3° piano, la realizzazione di un ascensore ed una scala di sicurezza laterale per l'abbattimento delle barriere architettoniche, utile per il collegamento di via Soprani con via Matteotti. Verranno così recuperati locali utili per varie destinazioni.

Riqualificazione Porta Marina - Parte il primo lotto che prevede la riqualificazione della scarpata a ridosso dei giar-



OPERE PUBBLICHE	€	4.400.000
➤ Costruzione nuova scuola media (I lotto)	€	3.000.000
Fonti finanziamento		
Permuta beni immobili comunali	€	2.120.000
Accensione mutuo (per palestra)	€	700.000
Fondi già finanziati nel corso del 2008	€	180.000
➤ Ristrutturazione piano II e III ex officina Soprani	€	250.000
Finanziati tramite alienazione ex scuola San Rocchetto		
➤ Riqualificazione Porta Marina (I lotto)	€	600.000
Finanziati tramite alienazione area Zagaglia-Medoro		
➤ Sistemazione ex convento S. Agostino	€	550.000
Finanziata tramite fondi otto per mille		

dini e la realizzazione di parcheggi con ingresso da piazzale Michelangelo; il 2° stralcio, di cui è in corso la redazione del progetto esecutivo interesserà l'area degli attuali giardini e quella prospiciente.

Sistemazione ex convento S. Agostino - A seguito dell'acquisto, è stato previsto un primo stralcio di lavori inerenti il restauro strutturale.

LAVORI AL PATRIMONIO COMUNALE

Strade - Manutenzioni straordinarie per € 186.705; realizzazione di muri di sostegno per € 90.000.

Strutture scolastiche - Mantenimento delle strutture esistenti e sistemazione delle aree esterne dei plessi scolastici per € 28.500.

Strutture sportive - Sostituzione della copertura (€ 60.000) alla palestra Fornaci da cui penetrano infiltrazioni di acqua piovana; al "Mancini", sistemazione della pista di atletica per € 40.000. 50.000 € per il bocciodromo per migliorare spazi, funzionalità, accoglienza e sicurezza.

Pubblica illuminazione - Interventi di manutenzione straordinaria e nuove linee € 60.000, compresa la sperimentazione "led".

Fotovoltaico - Dando continuità all'azione di riduzione dei consumi e dei costi energetici del Comune, sono in cantiere altri due progetti presso la Casa di Riposo (impianto fotovoltaico per € 95.000) e il palazzetto dello sport (pannelli solari per la produzione acqua calda per € 50.000,00).

Parchi e giardini - La spesa preventiva è di € 113.000, da distribuirsi sull'ampliamento dei percorsi pedonali e ciclistici della selva, la costruzione della sede del comitato Fornaci (€ 78.000) e la manutenzione delle aree verdi. Per il Parco del Monumento sono stanziati € 90.000 per la sistemazione della cripta, della cancellata d'ingresso e la manutenzione straordinaria del verde; 20.000 € sono invece dedicati alla manutenzione straordinaria dell'ossario della battaglia.



Ospedale di rete si discute il 10 giugno

Il ricorso dei Comuni di Castelfidardo e Loreto avverso la realizzazione dell'ospedale di rete-Inrca all'Aspio, verrà analizzato dal Tar delle Marche il 10 giugno, accorpando il procedimento alla vertenza messa in atto da Osimo. I legali hanno fatto propria la proposta di rinviare la discussione sul provvedimento di sospensiva (per la quale si doveva decidere il 13 gennaio) alla stessa data dell'udienza di "merito".

attualità

Bilancio preventivo 2009: tasse e tariffe sostanzialmente invariate con adeguamento agli indici Istat

Centralità alle politiche sociali

■ Il bilancio è scaturito da un confronto con le parti sociali, con cui è stata condivisa la scelta di istituire uno speciale fondo a sostegno di chi vive situazioni di difficoltà legate alla crisi economica. Le politiche sociali rimangono un punto di forza dell'Amministrazione, con la conferma dei servizi già avviati – fra gli altri: sportello famiglia, rete del sollievo, assistenza domiciliare educativa ai minori e agli anziani, servizio di inserimento lavorativo per le categorie deboli –, lo sviluppo dei rapporti con le associazioni di volontariato del territorio e la scelta di esternalizzare alcuni servizi come l'asilo nido "Il Girotondo" (da settembre). Sostanzialmente confermate anche le politiche giovanili, culturali e produttive. In questo ambito, spiccano i progetti relativi al "polo tecnologico integrato", il fondo per la creazione di nuove imprese, il completamento del "centro commerciale naturale" e la riorganizzazione del mercato settimanale del lunedì.

Servizi, tasse e tariffe - Dopo un biennio in cui l'Amministrazione aveva fermamente perseguito la politica di non aumentare la pressione fiscale, anche nell'esercizio 2009 sono rimaste invariate le aliquote dei tributi e delle addizionali, a parte la Tarsu per i motivi spiegati su "Il punto del Sindaco". Le tariffe dei vari servizi sono state adeguate all'incremento Istat (3,4%) ad esclusione delle lampade votive e dei servizi cimiteriali che hanno subito un aumento lievemente maggiore e delle tariffe per gli asili nido che - a partire dall'1/9/09 - saranno diversificate



e riportate a sei scaglioni di reddito Isee senza aumento complessivo del gettito. L'addizionale comunale Irpef è rimasta invariata nella misura di 0,47 punti percentuali, come applicata sin dall'anno 2002. Nessuna modifica all'I.C.I. (imposta comunale sugli immobili), la cui aliquota rimane al 7%, quella ridotta al 5,5% e l'agevolata del 2%. Confermate anche tutte le detrazioni per nuclei familiari composti da un solo soggetto (over 65), in cui almeno un componente sia portatore di handicap e per giovani coppie. In merito a tutti gli altri servizi a domanda (asilo nido, casa di riposo, colonie, centro pomeridiano, mense, museo, illu-

minazione votiva), sull'utilizzo degli impianti sportivi, pubblicità e pubbliche affissioni ed altri servizi (cimiteriali e trasporti scolastici), le tariffe sono consultabili sul sito www.castelfidardo.it alla voce "tributi".

Agevolazioni: sul servizio mense sono previste, a prescindere dal reddito o ISEE, a beneficio di coloro che hanno tre figli contemporaneamente a mensa; dal secondo figlio riduzione della tariffa del 50%.

All'asilo nido, per chi ha due figli contemporaneamente, il secondo paga la quota fissa mensile al 50%; invariata invece la quota pasto. Quanto ai trasporti scolastici, detrazione del 20% dal secondo figlio e del 50% dal quarto figlio.

Consiglio Comunale i punti preliminari al bilancio

Nella seduta del 23 dicembre scorso apertasi con un omaggio natalizio a tutti i consiglieri da parte del presidente Adamo, sono stati approvati – preliminarmente al bilancio di previsione – una serie di punti propeudeutici. Si tratta cioè dell'ultima applicazione dell'avanzo di amministrazione rilevato alla chiusura dell'esercizio precedente, alla verifica quantitativa e qualitativa aree e fabbricati da destinare alla residenza, alle attività produttive e terziarie che potranno essere cedute in proprietà o in diritto di superficie (di cui l'Amministrazione al momento non dispone) e al piano delle alienazioni e valorizzazioni immobiliari, che comprende invece un elenco di otto elementi di cui è data pubblicità sull'albo pretorio. Il Comune mette in vendita quattro lotti di terreno (due agricoli in via Einaudi e Ghandi, due edificabili in via dei Castagni e contrada Monticelli) ed altrettanti edifici di proprietà siti in via Della Rocca, Martiri della libertà, Giolitti e l'ex scuola elementare di Crocette. In tutti i casi, l'opposizione è stata contraria. Sottoposti al voto anche i provvedimenti sull'I.C.I. e sull'addizionale Irpef, le cui aliquote sono rimaste invariate rispetto all'anno precedente. Sfavorevole il parere dei consiglieri Lorenzetti, Carini, Canali, Magi, Scattolini, Cingolani. Sono stati inoltre individuati – ai sensi dell'art. 267 del Tuel – i comitati e le commissioni ritenute necessarie per la realizzazione dei fini istituzionali, confermando quanto già deliberato nel settembre scorso.



Bando per graduatoria assegnazione alloggi Erp: domande entro il 10 febbraio 2009

Riserva del 25% a favore della categoria speciale degli anziani

■ Il settore "servizi socio-educativi" ha pubblicato il bando per la formazione della graduatoria degli aspiranti all'assegnazione di alloggi di edilizia residenziale pubblica sovvenzionata nel Comune di Castelfidardo, con riserva di una quota annuale del 25% in favore della categoria speciale degli anziani (soggetti che hanno compiuto 65 anni).

La domanda di ammissione deve essere presentata in bollo entro il 10 febbraio e redatta esclusivamente utilizzando lo schema-tipo in distribuzione presso gli uffici comunali (info 0717829367) oppure scaricabile

dal sito internet www.comune.castelfidardo.an.it.

Per poter partecipare è necessario risiedere nel Comune o prestarvi attività lavorativa. Fra gli altri requisiti, non essere titolari di diritti di proprietà o di godimento di un'altra abitazione adeguata alle esigenze del nucleo familiare, avere un reddito familiare non superiore al limite di € 10.286,00 di valore ISEE e non aver precedentemente usufruito di agevolazioni pubbliche similari. Per i soli lavoratori italiani emigrati all'estero la scadenza è aumentata di 15 giorni e quindi individuata nel 25 febbraio 2009.

Cresce il numero di soci e le attività del laboratorio dell'I.C. "Paolo Soprani"

Cooperatori in erba, rilanciate tutte le proposte

■ Constatato il successo ottenuto e l'immensa crescita di soci negli anni, possiamo dire con profonda soddisfazione che la scuola ha fatto centro! L'Istituto Comprensivo "Paolo Soprani" con il progetto "Crescere nella cooperazione" (ACS Cooperatori in erba) è riuscito a gratificare noi alunni, la dirigente Annunziata Brandoni, i docenti e tutti i sostenitori, con due importanti riconoscimenti: il premio Gold per le migliori pratiche didattiche della scuola italiana e l'invito dell'Agenzia Nazionale LLP (Lifelong Learning Programme) a presentare il nostro lavoro a Firenze, il 15-16 dicembre scorso nell'ambito dell'evento conclusivo ScuolaEuropa2010.

Più motivati che mai siamo pronti, anche quest'anno, a realizzare gli scopi fissati occupandoci dei settori tecnologico-scientifico, naturalistico-ambientale, interculturale e sociale. Come da Statuto, eleggiamo ogni quadrimestre il Consiglio d'amministrazione: a novembre si sono tenute le elezioni dei 12 membri. Presidente eletto Michele Schiavoni; successivamente è stata organizzata l'assemblea generale dei 170 soci. Tradizionali appuntamenti significativi sono stati il mercatino natalizio, che ci ha



dato ottimi risultati e che ha creato fra noi un colorito spirito di iniziativa e di aggregazione, e la festa della Befana a Colle Ameno con i ragazzi e gli amici del gruppo R. Follereau: ospite fra gli ospiti, a condividere generosità e simpatia, il cantautore Michele Pecora! Nell'augurarvi un felice 2009 vogliamo raccontarvi, con questo articolo, l'altra "faccia" della scuola, una faccia che fortunatamente esiste e che ci permette di imparare a crescere nella buona volontà e nella magnanimità, operando silenziosa nel rispetto dei veri e puri valori.

Alessandro Crescini III B

ACS "Cooperatori in erba" I.C. "Paolo Soprani"

Per le iniziative intraprese da under 35, costituite dopo il 1° gennaio 2009

Fondo per la creazione di nuove imprese

■ E' stato rifinanziato in bilancio il "fondo per la creazione di nuove imprese" con il quale l'Amministrazione Comunale si impegna a sostenere le iniziative intraprese da giovani. L'opportunità di accedere alle agevolazioni è indirizzata alle imprese artigiane o esercenti il commercio al dettaglio che abbiano iniziato l'attività dopo il 1° gennaio 2009, costituite da giovani che non abbiano compiuto a tale data il 35° anno di età, a condizione che siano iscritte al registro delle imprese ed abbiano sede legale e operativa nel nostro Comune. Nel caso di società di persone i requisiti anagrafici dovranno essere posseduti da tutti i soci. Non sono invece ammesse le società di capitali. In base all'art. 3 del regolamento, viene riconosciuto «un contributo a fondo perduto pari al 50% delle spese sostenute e per un massimo di 2.000 € per ogni nuova impresa, finalizzato all'acquisto o affitto di locali, attrezzature, impianti e scorte». Il riferimento è alle spese sostenute non oltre due mesi dalla data di inizio dell'attività. I soggetti interessati possono inoltrare domanda (entro 60 giorni dall'avvio dell'attività) in carta semplice sulla base dell'apposito modello scaricabile anche dal sito www.comune.castelfidardo.an.it. L'istruttoria delle domande pervenute è di competenza del settore "sviluppo economico-promozione del territorio" ed avverrà con cadenza trimestrale, ammettendole a contributo secondo l'ordine cronologico di iscrizione al registro. La domanda va effettuata nei 60 giorni dall'inizio dell'attività e comunque entro il 31 dicembre.

Per i residenti nei Comuni dell'Ambito territoriale 13

Contributi per le famiglie numerose Domande entro il 28 febbraio 2009

■ Le cosiddette famiglie "numerose", cioè con un numero di figli a carico pari o superiori a quattro (compresi i minori in affidamento) possono accedere ai benefici previsti dall'avviso pubblicato dall'ambito territoriale numero tredici. I residenti nei Comuni di Castelfidardo, Camerano, Loreto, Numana, Offagna, Osimo e Sirolo possono infatti accedere all'assegnazione di un bonus quale contributo regionale una tantum, finalizzato alla riduzione degli oneri sostenuti per i servizi di erogazione dell'energia elettrica, gas, acqua, rifiuti. Requisito d'accesso indispensabile è la titolarità di una situazione economica I.S.E.E. (Indicatore Situazione Economica Equivalente) non superiore ad € 10.632,94, da allegarsi alla domanda. L'entità dei contributi sarà poi determinata sulla base del numero delle richieste ritenute ammissibili nei limiti delle risorse finanziarie stabilite dalla Regione Marche.

Le domande – redatte in base alla modulistica presente sul sito del Comune (www.castelfidardo.it) o dell'Ambito (<http://www.comune.osimo.an.it/ambitoterritoriale13/>) vanno presentate presso l'ufficio protocollo del Comune entro il 28 febbraio 2009. Info 071.7829356-367.

attualità

Il collaudo strutturale ha consentito di mettere a disposizione i primi 17 posti

Parcheggi in via Battisti, pronto il primo tratto

■ E' già usufruibile il primo tratto dei nuovi parcheggi realizzati dall'Amministrazione Comunale in via Battisti nelle immediate vicinanze del centro storico. Il collaudo strutturale ha infatti consentito di mettere a disposizione i primi 17 posti ricavati – come da progetto – seppur il cantiere continui ad essere aperto per realizzare anche una piccola aiuola in prossimità della scalinata Dalmazia. Entro la fine del mese, verranno infatti completate le rifiniture relative al rivestimento del muro di protezione con mattoncini faccia vista e la sistemazione di un'area di sosta pedonale attrezzata con panchine. Tali lavori termineranno entro breve in modo da permettere l'attuazione del secondo tratto del progetto previsto nella zona antistante il mer-

cato delle erbe (verosimilmente i primi giorni di febbraio). Qui, verrà effettuata la medesima tipologia di intervento, innestando una palificata definita in gergo tecnico con cordolatura sommitale tirantata che servirà da base portante dello sbalzo in cui prenderanno forma i parcheggi che incrementeranno ulteriormente l'attuale offerta. In corso d'opera di questo secondo tratto, sarà chiusa al transito veicolare la sola via Filzi mentre la circolazione su via Battisti rimarrà regolare. Questo secondo intervento avrà tempi più stretti. Infatti i lavori dovranno essere consegnati entro un mese e mezzo. Approfittando dei lavori l'amministrazione ha anche deciso di agire sul mercato coperto con lavori interni di ammodernamento.



Altri 85.000 euro per sistemare alcune "arterie" strategiche

Nuovi interventi della rete viaria

■ Con atto datato 19 gennaio, la Giunta Municipale ha approvato un nuovo stralcio per la sistemazione della rete viaria cittadina per un ammontare di spesa complessiva di 85.000 € finanziato con fondi di bilancio. Nello specifico, gli interventi riguardano le vie Verdi, Bellini, Puccini, delle Sgogge e piazzale Michelangelo. Secondo il progetto redatto dall'ufficio tecnico comunale, i lavori (per ultimare i quali sono previsti 150 giorni a partire dalla consegna) consistono nel dettaglio nelle seguenti opere:

Via Verdi (tratto fra via Rossini e via Paestrina): fresatura e successiva bitumatura della sede viaria; prima della posa del "binder", si procederà alla realizzazione di una griglia per la raccolta delle acque piovane subito dopo l'incrocio con via Paestrina. Prevista anche la messa in quota di tutti i pozzetti della pubblica illuminazione, telefonia, chiusini dell'acqua e caditoie stradali.

Via Puccini: fresatura e bitumatura, messa in quota di tutti i pozzetti, chiusini e caditoie.

Via Bellini: oltre alla fresatura e alla bitumatura tramite l'apposizione di conglomerato di tipo binder dello spessore di 5 cm e sovrastante tappeto di usura di 3 cm, verranno sostituite le griglie stradali attualmente esistenti.

Via delle Sgogge e piazzale Michelangelo (zona adibita a parcheggio): bitumatura tramite posa in opera di conglomerato di tipo binder.

Bollette dell'acqua: intervento dell'A.P.M., l'azienda che gestisce in città il servizio idrico integrato

Canone per la depurazione: un "pasticcio" all'italiana

■ «Una famiglia su quattro ha pagato negli ultimi otto anni il canone di depurazione dell'acqua anche senza essere fornita del servizio». Sull'argomento riportiamo la nota pubblicata nei giorni scorsi da Il Sole24ore e il chiarimento reso dall'A.P.M., l'azienda maceratese che gestisce in città il servizio idrico integrato. L'autorevole quotidiano economico sottolinea come la sentenza della Corte Costituzionale dell'ottobre scorso che ha dichiarato illegittimo – e quindi non dovuto dagli utenti – il corrispettivo per la depurazione, rischi di trasformarsi paradossalmente in un boomerang. Un quarto degli utenti italiani, infatti, non è collegato ad impianti di depurazione: la cifra annua che le società di gestione hanno impropriamente incassato e sulla quale pende il macigno di un ricorso è di 350 milioni di euro; considerando che i rimborsi potrebbero essere richiesti a far data dal 3 ottobre 2000 quando è entrato in vigore l'attuale sistema tariffario (che ha sostituito quello precedente con natura di tributo), si raggiungono i tre miliardi di euro. Ecco dunque che il "gettito" perso potrebbe essere compensato dai gestori con un rialzo della tariffa a carico di chi usufruisce del depuratore. Un effetto paradossale per evitare il quale si stanno studian-

do in Parlamento degli escamotage per sanare la situazione. L'A.P.M. ha reso noto di avere chiesto all'Ato3 quale Autorità di Ambito, di «assumere le opportune e necessarie determinazioni volte a garantire il ripristino e il successivo mantenimento dell'equilibrio economico-finanziario della gestione e ad attivare prontamente ogni azione correttiva utile e necessaria ai fini dell'effettivo raggiungimento della TRM (tariffa reale media) di piano d'ambito, così da conguagliare i ricavi di competenza dei singoli esercizi pregressi fino al 31.12.2008, anche alla stregua delle possibili azioni di rimborso che saranno avanzate dagli utenti nei limiti di prescrizione». L'A.P.M. comunica anche di avere avviato un censimento della rete fognaria e delle utenze allacciate per definire con esattezza le aree urbane servite dall'impianto di depurazione. Sottolinea, infine, che la problematica ha rilevanza nazionale, tanto che il Ministero dell'Ambiente sta esaminando «soluzioni normative per evitare il blocco degli investimenti e la sopravvenienza di passività finanziarie a carico dei Comuni che dovrebbero essere coperte da ulteriori aumenti della tariffa a carico paradossalmente degli altri utenti allacciati, violando il principio del... chi inquina paga».

“Together we can”: ecco la cooperativa dell'I.C. Mazzini

■ “Together we can”. Insieme ce la facciamo è la denominazione dell'associazione cooperativa scolastica ACS dell'Istituto Comprensivo Mazzini. E' il messaggio scelto dai ragazzi delle prime classi sezioni B e C. Sarà il motivo conduttore dell'attività che farà muovere a queste due classi, i primi passi, all'interno del mondo cooperativo, che pone alla base dei suoi interessi la solidarietà intesa come aiuto reciproco e come aiuto in solido. L'esperienza delle ACS che non è al primo anno di vita è stata promossa nella nostra città dalla Banca di Credito Cooperativo di Filottrano e l'I.C. Mazzini che nell'anno scolastico 2007/2008 si è classificata al primo posto. Alla cerimonia di costituzione dell'Acs hanno parte-

cipato il Sindaco Mirco Soprani che ha svolto le funzioni di notaio, il dott. Marino Cesaroni di Confcooperative Marche che è intervenuto in nome e per conto della stessa BCC di Filottrano, il presidente del Consiglio di Istituto Andrea Schiavoni, la dirigente scolastica Maria Eugenia Tiseni. Il dott. Cesaroni nel suo intervento ha tracciato la storia della cooperazione nella nostra provincia dalla seconda metà del secolo scorso, affermando che ogni decennio è stato caratterizzato dall'entrata sulla scena socio economica di un settore produttivo o dei servizi a seconda delle necessità che la gente deve soddisfare in quel momento. Il Sindaco ha ribadito l'importanza di una educazione scolastica basata sui principi cooperativi, concetto



ripreso dalla dirigente scolastica che ha sottolineato come in base a questi principi si preparano i cittadini di domani tra cui si troveranno imprenditori, dirigenti, liberi professionisti e dipendenti della pubblica amministrazione.

Propone...

Casa Italia 101

AGENZIA IMMOBILIARE
di Giaccaglia M. & C.
Via M. Polo 122 OSIMO - Tel. 071 71 71 44

VCS1-75 – CASTELFIDARDO
In palazzina d'epoca, disponiamo di panoramici appartamenti sopralcabili e con corte, di varie metrature e tipologie. VERAMENTE ORIGINALI!!

VCS6-10 – CASTELFIDARDO
Villetta a schiera di testa disposta su 2 livelli, completa di taverna con cucina in muratura, corredata di forno e camino, garage ed ampio giardino. Unica nel suo genere!!

VCS2-35 – CASTELFIDARDO
Villetta indipendente di oltre 250 mq, libera sui quattro lati: ampia taverna con forno e camino, 4 bagni, garage, terrazzo, corte, ecc. PANORAMICISSIMA SIBILLINI
Possibilità di un mini app.to al piano terra.

VCS4-48 – SAN ROCCHETTO
Ottimo appartamento con ampio giardino e taverna collegata direttamente, con 2 camere, 2 bagni e garage. Interessantissimo!!!

VCS3-39 – FAMIGLIA NUMEROSA??
ZONA FORNACI, A SOLI 165.000 €
in palazzina bifamiliare, unità abitativa distribuita su 2 piani per un totale di 180 mq., oltre ad un locale garage/magazzino di 39 mq.

cronaca

Crescono le violazioni: la Polizia Municipale invita al rispetto del codice della strada e accentua l'opera di prevenzione

Infrazioni e maleducazione vanno a braccetto

■ Un controllo del territorio assiduo e capillare, ora basato anche sul sistema tecnologico delle telecamere del progetto A9 Città Sicura collocate in vari punti strategici del centro storico, non basta ad arginare infrazioni e incidenti. Il comando di Polizia Municipale e l'assessorato competente tornano con forza ad esortare i cittadini - anche attraverso queste pagine - al rispetto delle regole del vigente codice della strada. Nonostante l'impegno delle pattuglie, la costante vigilanza sulla velocità degli automezzi mediante postazioni fisse e mobili di autovelox, le campagne di prevenzione sugli effetti di alcool e droghe alla guida, le cronache continuano purtroppo a riportare notizie di incidenti stradali anche gravissimi. Oltre agli ec-

cessi di velocità, una delle cause di incidente maggiormente ricorrente (oltre il 50%) è la mancata precedenza alle intersezioni: è sconcertante pensare che una maggiore accortezza e correttezza sarebbe sufficiente ad evitare tanti danni a mezzi e persone. Inoltre, sono cresciute a dismisura le infrazioni giornaliere riguardanti il mancato rispetto per gli altri utenti della strada, come le cosiddette "soste selvagge": veicoli in doppia fila, non in linea con l'asse della strada (di traverso) o, peggio ancora, auto in sosta negli spazi riservati ai portatori di handicap. Un indice, questo, di estrema maleducazione nei confronti delle persone diversamente abili che si commenta da solo. Il malcostume si estende anche al do-

po-infrazione: talvolta, i conducenti dei veicoli sanzionati per violazioni alle norme del codice della strada, sembrano non curarsi affatto di dover pagare una multa (il cui importo, per altro, con il nuovo anno è aumentato), anzi si atteggiava in modo irrispettoso con chi tutti i giorni tenta di far osservare le più semplici norme comportamentali a salvaguardia di quella maggioranza che, per fortuna, rispetta la legge e il prossimo. Dal Comando e dall'assessorato alla Polizia Municipale è partita perciò disposizione ai vigili di accentuare l'opera di prevenzione reprimendo nel contempo comportamenti non confacenti al normale "vivere civile".

Beniamino Bugiolacchi
Assessore alla P.M.

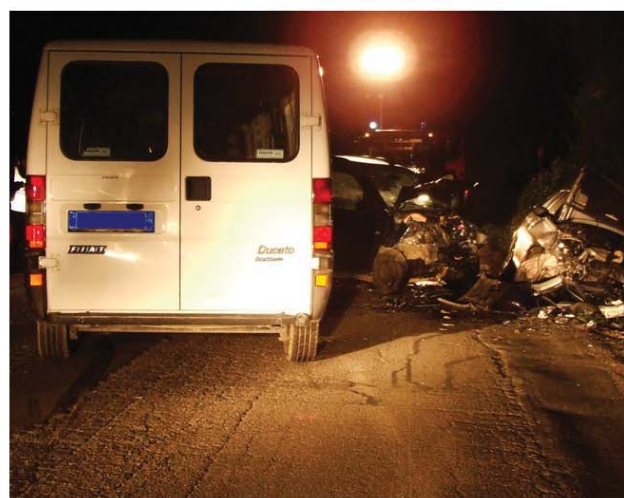

I ragazzi delle quinte hanno incontrato Alberto Mieli della comunità israelitica di Roma e deportato di Auschwitz. A breve incontro con Assindustria

“La memoria e il futuro all'Itis Meucci”

■ Passate da poco le festività natalizie e di inizio anno, all'Itis Meucci fervono nuove attività. Tutti hanno ripreso con rinnovate energie il loro lavoro, sempre al servizio degli alunni e della comunità. Il 20 gennaio è stata celebrata la "giornata della memoria 2009", incontrando Alberto Mieli della comunità israelitica di Roma e deportato di Auschwitz, che ha coinvolto in modo particolare le classi IV e V dell'IPSIA di Osimo e

le classi V del Meucci per non dimenticare e per far ulteriormente maturare nei nostri giovani la coscienza civica e per potenziare, con gli insegnamenti del passato, le possibilità di un'esistenza comune migliore. Sempre con l'intento di offrire ai nostri ragazzi la speranza costruttiva di un avvenire più sicuro e tranquillo, specialmente in questo periodo pieno di incognite e di asperità, si evidenzia l'importanza dell'incontro che si

terrà, a breve, tra gli alunni dell'istituto "Meucci" ed i rappresentanti dell'Assindustria sul tema "La scuola nel futuro dell'industria". Molti allievi del Meucci hanno già usufruito positivamente dell'apporto dell'Assindustria, che, a sua volta, riconosce in loro una preparazione culturale e professionale assai valida, spendibile nel mondo del lavoro.

Lorena Carnevali

L'I.C. Soprani e l'identità europea

Progetto Comenius, arte e musica

■ Nel mese scorso, una delegazione formata da insegnanti e alunni dell'Istituto Comprensivo "Paolo Soprani" (scuola media) ha partecipato ad un incontro presso il college "S. Prevart" di Rebas - Parigi, relativo al progetto "Comenius". Il futuro ha le sue radici nel passato: similitudini e differenze dell'identità europea nelle regioni di appartenenza. Le attività hanno riguardato l'organizzazione del materiale raccolto nei due anni precedenti dal gruppo di lavoro formato da 18 alunni e insegnanti di varie discipline che ha avuto come risultato la produzione di un libro sugli aspetti geografici, storici, artistici, musicali, folkloristici ed alimentari dell'area di appartenenza. La stessa tematica è stata trattata anche dai partners stranieri, cioè la scuola "Weald of Kent" di Tonbridge (Inghilterra), "Am der Rustembreite" di Köthen (Germania). Durante le fasi di lavoro, gli alunni dei vari Paesi si sono scambiati i materiali via via prodotti, instaurando così un rapporto di collaborazione attraverso l'uso delle moderne tecnologie e della lingua inglese, animati dall'obiettivo comune di consolidare l'idea di appartenere ad un'unica identità europea.

Il libro verrà diffuso in modo da far conoscere le realtà delle aree di appartenenza dei vari partners, per far apprezzare le differenze oltre le uguaglianze delle culture e civiltà europee. Nel mese di maggio 2009, a conclusione del triennio del progetto, si terrà a Köthen un'importante manifestazione culturale che prevede workshops, mostre, visite guidate sul territorio, rappresentazioni musicali che vedrà protagonisti gli alunni dei Paesi partners.

La manifestazione vedrà impegnati circa 200 alunni che, integrandosi, daranno vita ad una rappresentazione corale nel teatro della città di Köthen, alla presenza delle più importanti autorità locali, nell'ambito della Settimana europea della musica. Il nostro Istituto, grazie anche all'indirizzo musicale che lo caratterizza e alla sensibilità della dirigente scolastica Annunziata Brandoni che ha incoraggiato l'iniziativa, ha contribuito e contribuisce tuttora alla realizzazione di questo evento che onora il nome della scuola e di Castelfidardo, patria della fisarmonica e degli strumenti musicali.

Franco Bugari - Ersilia Ciucciomei

COMUNE DI CASTELFIDARDO

TURNI APERTURA FESTIVA DISTRIBUTORI CARBURANTI ANNO 2009

	TURNO A	TURNO B	TURNO C	TURNO D
MESI	Aquilanti - IES Via Murri - Crocette	Borsella - API Via XXV Aprile	Petraccini - Q8 S.S. 16 Km. 314,135	Vissani - ERG Via IV Novembre
	Marini - API Via Recanatese	Lezziero - API Via Jesina	Anconetani - Q8 Via Marx - Acquaviva	La Siesta - ERG Via Marx
				Giordano Giuseppe - Q8 via Jesina
FEBBRAIO	8	15	22	1
MARZO	8	15	22	1 - 29
APRILE	5 - 25	12 - 26	13	19
MAGGIO	10	17	1 - 24	3 - 31
GIUGNO	2 - 28	7	14	21
LUGLIO	26	5	12	19
AGOSTO	16	2 - 23	9 - 30	15
SETTEMBRE	13	20	27	6
OTTOBRE	11	18	25	4
NOVEMBRE	8	15	22	1 - 29
DICEMBRE	6 - 25	8 - 26	13 - 27	20

cronaca

"La città per il verde": Castelfidardo selezionata



■ Castelfidardo è fra i Comuni selezionati dal premio «la città per il verde» nella categoria fra i 15mila e i 100mila abitanti. L'iniziativa della casa editrice leader del settore "Il Verde editoriale", tende a valorizzare l'impegno delle Amministrazioni nella gestione di una delle risorse fondamentali per la qualità della vita: le aree verdi. In conformità alle indicazioni della Convenzione Europea del paesaggio, il Premio viene attribuito ai Comuni e alle Province che si siano particolarmente distinti nella realizzazione o nell'introduzione di metodi di gestione innovativi del patrimonio verde pubblico o abbiano migliorato le condizioni ambientali del proprio territorio attraverso programmi mirati. Il progetto per il quale Castelfidardo si è distinta è quello relativo alla riqualificazione di uno spazio vuoto della città oggi noto come "piazza del Carabiniere", inaugurata nel settembre 2007 grazie all'unione d'intenti tra Comune, Associazione Nazionale Carabinieri e Accademia di Belle Arti di Macerata.

Un Natale speciale per le classi II della primaria Mazzini

Artisti... per l'Ambalt

■ Quest'anno noi bambini delle classi IIA - IIB - IIC della scuola primaria Mazzini, abbiamo voluto dare un significato molto speciale al nostro Natale: aiutare l'Ambalt! Ma che cos'è l'Ambalt? E' l'associazione marchigiana per l'assistenza e la cura dei bambini affetti da leucemia o tumore, che opera presso il reparto di oncematologia pediatrica dell'azienda ospedaliera G. Salesi di Ancona. I volontari dell'Ambalt alleviano le sofferenze dei bambini malati costretti a rimanere a lungo in ospedale e aiutano in vari modi le loro famiglie. Anche noi abbiamo

voluto dare il nostro contributo: dal 24 al 29 novembre abbiamo organizzato la "Settimana dell'arte" durante la quale ci siamo sentiti dei veri artisti; abbiamo realizzato tantissimi oggetti con le più diverse tecniche espressive, dalla pittura sul vetro, alla cartapesta, allo stencil. Poi, con il prezioso aiuto dei nostri genitori, abbiamo allestito, all'interno della scuola, un mercatino di Natale in cui i nostri lavori sono andati veramente a ruba. Abbiamo donato l'intero incasso all'Ambalt con la speranza di aiutare in qualche modo chi è meno fortunato di noi. E non ci siamo dimen-



tati dell'ambiente: la maggior parte di questi oggetti è stata realizzata riciclando materiale di vario tipo. E' proprio bello frequentare una scuola in cui non si impara solo a leggere, scrivere e contare, ma anche a riflettere sul vero significato del Natale: mettersi in gioco per dare una mano al prossimo.

**I bambini delle classi seconde
Scuola primaria Mazzini**

gente di casa nostra

"Profumo di pizza" in via Diaz...



■ "Profumo di pizza" è la nuova attività inaugurata il 4 gennaio scorso da Stefano Elisabetini alla presenza, fra gli altri, dell'assessore Maria Assunta Calimici. Collocato in una zona ad espansione residenziale al civico 33 di via Diaz nei locali che fino a qualche tempo fa ospitavano un minimarket, grazie all'esperienza del titolare proveniente da Orciano di Pesaro l'esercizio è specializzato nella produzione e vendita di tante specie di pizza sia al taglio che da asporto al piatto: sfogliata, cotta in pietra, la specialità al "trancio". "Profumo di pizza" è aperto tutti i pomeriggi dalle ore 16.00 alle 21.00 compresa la domenica; giorno di chiusura settimanale lunedì. Numero di telefono 0712114014. Un bel segnale in un momento in cui intraprendere un percorso imprenditoriale sembra essere un atto controcorrente.

Renato Picciaiola presidente RPQ

■ Il fidardense Renato Picciaiola, già presidente della Cna Provinciale di Ancona, è stato nominato presidente di RPQ (Real Precious Quality), il laboratorio di saggio dei metalli preziosi delle Marche. Si tratta di un'azienda speciale a cui le Camere di Commercio di Ancona e Macerata hanno dato vita nel 2003, unica nelle Marche e una delle otto presenti in tutta Italia, ad occuparsi di analisi strumentali ma soprattutto di certificazione degli oggetti in metalli preziosi. Ciò allo scopo di consentire alle aziende che operano nel settore orafa-argentario di commercializzare prodotti che rispettino appieno le normative vigenti.

"Amici del Monumento" rinnovato il direttivo

■ Il circolo "amici del monumento" ha recentemente rinnovato le proprie cariche. L'assemblea annuale del direttivo, convocata anche per discutere l'andamento generale, ha eletto i propri rappresentanti. Presidente Alberto Venanzini, vice-presidente Mario Piermartini, cassiere Sandro Serini; segretari Alessandro Lattanzi e Giancarlo Agostinelli; consiglieri Mauro Baleani e Sandro Sbacco.

Costantina è arrivata a... 106!

■ Costantina Smorlesi ha compiuto lo scorso 12 gennaio la bellezza di 106 anni: un traguardo eccezionale, che ci fa piacere sottolineare su queste pagine come abbiamo costantemente fatto da quando ha tagliato il traguardo del secolo. La supernonna ha festeggiato il compleanno in ottima salute con i figli, nipoti e pronipoti. Complimenti!



I cento anni di nonna Ada

■ 100 anni sono un traguardo eccezionale: l'Amministrazione Comunale lo ha onorato facendo visita a "nonna Ada", che li ha compiuti il 19 dicembre scorso.

Il Sindaco Soprani e l'assessore Nardella hanno portato un omaggio alla signora Ada Busilacchio, quarta (ma unica vivente) di otto fratelli, nonna di Andrea e Erika, mamma di Pietro Paolo e Anna Maria Petromilli che da sempre l'accudiscono amorevolmente.

Nata e vissuta nella nostra città dedicandosi alla casa, alla famiglia e in particolare al marito Remo caporeparto della fabbrica Paolo Soprani e maestro di violino, nonna Ada è nata in tempi in cui si faceva davvero la fame: era il 1908, un anno passato alla storia per il terribile terremoto che scosse la Sicilia e la Calabria.

E' SUCCESSO A CASTELFIDARDO DICEMBRE 2008

Sono nati: Molino Lyan di Santo e Quiceno Lorena; Chebbi Omar di Ali e Pripion Julia Roxana; Nicolò Abbatisa di Emanuele e Sabina Gobetti; Manuel Caprano di Matteo e Emanuela Recanatini; Riccardo Silvestrelli di Stefano e Roberta Ciccarelli; Giorgia Palma di Bruno e Marcela Urbanikova; Kurti Greisi di Argyst e Ersida; Otoo Nadya di Samuel e Nyan Florence; Pietro Brandoni di Renzo e Emanuela Rossi; Chellumbrun Ryan di Sandeeran e Goindamah Modely; Maria Catia Izzo di Filippo e Rita Rodriguez; Alessia Catena di Patrik e Paola Cangenua; Francesco Saverio D'Errico di Gaetano e Annarita Giallanello; Matteo Belvedere di Michele e Raffaella Guazzaroni; Emily Giaccaglia di Daniele e Antonella Anisca; Ennio Ballarini di Emanuele e Giuliana Romagnoli; Salma Lagrimate di M'ammed e Ed-Dahbi Fonzia; Manuel Maggolini di Luca e Antonella Baciocchi; Diego Cappelloni di Roberto e Bibiana Rondini; Melissa Vangone De Felice di Massimo e Maddalena Improta; Athena Coli di Roberto e Silvia Patrizi.

Si sono sposati: Andrea Agostinelli e Veronica Zagaglia; Giacomo Pantaloni e Tania Belvedere; Paolo Castaldini e Erika Tesesi; Andrea Donzelli e Alessandra Fiordelmondo; Alessandro Virgini e Francesca Savoretti; Daniele Sampaolese e Lara Pesaresi; Maurizio Paradisi e Agnese Baleani; Raoul Perugini e Chiara Tontarelli; Marco Matteucci e Catiuscia Baccelli; Fabrizio Brillarelli e Emanuela Schibeci.

Sono deceduti: Elvira Baleani (di anni 94), Marina Cecconi (82), Ada Fabbri (96), Diva Pasqualini (88), Maria Lattanzi (89), Maria Tarabelli (83), Armando Baldoni (81), Elio Picchiotti (71), Lucidia Acciarini (90), Zea Archetti (91), Gilda Paolucci (75), Gabriella Magrini (65), Enzo Lelli (58), Gerardo Ballarini (77), Ulderico Peloni (78), Alessandra Marzoni (76), Dora Ludolini (89), Maria Aleano (86), Flora Paccamici (80), Matilde Marinelli (78).

Immigrati: 54, di cui 26 uomini e 28 donne.

Emigrati: 27, di cui 12 uomini e 15 donne.

Variazione rispetto a settembre 2008: incremento di 32 unità.

Popolazione residente: 18644, di cui 9255 uomini e 9389 donne in base ai dati in possesso dell'ufficio anagrafe.

RAFFRONTO 2007/2008

Anno	2007	2008
Popolazione	18492	18644
Nati	168	187
Decessi	156	173
Immigrati	623	527
Emigrati	394	419
Famiglie	7009	7114
Matrimoni	117	122

**Per prenotare
gli spazi pubblicitari
su questo mensile rivolgersi a:
PLURISERVIZI FIDARDENSE
tel. 071.7821687
info@pluriservizifidardense.it
infocastelfidardo@tiscali.it**

politica: la voce del consiglio comunale



L'amore per la città di Castelfidardo, la democrazia vissuta

Solidarietà Popolare e i giovani

Devo dire che all'inizio di questa mia avventura non sapevo neanche io a cosa stavo andando incontro. Feci una telefonata così, d'istinto, a Mirco (il sindaco Sopran) e gli dissi: "So che ti presenterai come sindaco, se mai avessi bisogno di me contatti...". La risposta fu altrettanto istintiva: "Henry, il nostro è un gruppo aperto, se credi di poter essere disponibile ci farà enormemente piacere confrontarci con idee nuove". Di lì a poco iniziai a conoscere, attraverso una serie di incontri, tutti i componenti del gruppo di Solidarietà Popolare e, sin da subito, mi sentii coinvolto in una grande famiglia e soprattutto libero di esprimere le mie idee in mezzo a tante persone profondamente diverse, unite da un unico scopo: il bene per la nostra città.

Fino a qualche anno fa ero, sì, affascinato dalla politica ma, allo stesso tempo, timoroso che fosse un qualcosa al di sopra della portata di un qualsiasi comune mortale. In effetti, mi rendo conto solo oggi che sto maturando la mia esperienza, che la scuola, la televisione e i giornali parlano tantissimo di politica, ma molto spesso danno per scontate troppe cose, contribuendo a rendere questo mondo misterioso ed indecifrabile.

In realtà, vivendo da dentro si scopre come tutto sia più semplice di come appare, come ogni azione, che troppo spesso viene criticata come aspetto negativo della burocrazia, vive secondo la logica di una parola chiave: democrazia.

Solidarietà Popolare non fa politica partitica, più che altro si occupa quotidianamente, in maniera molto

pratica ed efficace, delle necessità primarie della nostra città; e comunque si presta a fare politica ogni qual volta le idee del gruppo vengono poi tradotte nell'amministrazione.

Castelfidardo è una grande cittadina, piena di cultura e con una storia che tutti ci invidiano, ma soprattutto è fatta di tanti personaggi caratteristici che possiedono un valore inestimabile; è per questo che mi convinsi subito che la politica più giusta per la nostra città non è quella che ci lega ai grandi partiti, ma la democrazia condivisa tra le persone che la amano. Questa riflessione, oltre che testimoniare la mia personale esperienza, vuole essere un invito per tutti coloro che hanno compreso le mie parole a unirsi a questo gruppo straordinario, magari inizialmente solo come spettatori negli incontri periodici che si fanno e poi iniziando a proporre le proprie idee, condividendo con il gruppo. E soprattutto vorrei indirizzare questo invito ai giovani, che difficilmente si avvicinano alla politica; a loro vorrei dire che oggi bisogna guardare avanti e non fermarsi di fronte a ciò che non si conosce evitando. Un gruppo come quello di Solidarietà Popolare offre a tutti la possibilità di fare un'esperienza straordinaria, di poter esprimere le proprie idee e magari, perché no, se queste un giorno trovassero riscontro, di poter scrivere il proprio nome nella storia della nostra bellissima città. Tutti coloro che fossero interessati possono contattarci al seguente indirizzo: solpop@alice.it.

Henry Adamo

Solidarietà Popolare per Castelfidardo



Riviste dall'Amministrazione alcune scelte, azzardate altre

Un bilancio poco lungimirante

Bilancio 2009. Vicenda ex galvanica Nobili. Il Sindaco in un articolo sul "Corriere Adriatico" parla di sciaccallaggio politico. Rancore nel difendersi, giustificazioni stizzite. Poi nel BP 2009 inserisce 213.760 € per la bonifica dell'area. Scelta sensata. Peccato che la decisione voglia essere fatta passare come propria da Solidarietà Popolare quando in realtà è stata la minoranza che l'ha ripetutamente sollecitata, facendo la voce grossa.

La nuova scuola media. E' stata stralciata al 50%. Grazie all'opposizione l'ex convento di S. Benedetto non sarà venduto. Il futuro edificio anziché entrambi i comprensivi ne ospiterà uno solo. Si tratta chiaramente di un insuccesso amministrativo anche tenendo conto che le risorse per realizzare lo stralcio non sono affatto certe soprattutto in un momento di crisi per il mercato immobiliare. La strada è sempre quella della permuta, l'imprenditore che si aggiudicherà il concorso prima deve costruire il fabbricato della nuova scuola media, quindi riceverà in cambio il terreno Monticelli e la ex scuola Crocette per fare appartamenti sperando di venderli sia per recuperare le spese sostenute sia per guadagnarci. Non è azzardato parlare di sogni. La cifra non è più 6.500.000 €, si è ridotta a 3.000.000 di euro dei quali solo 700.000 € sono certi in quanto derivati dall'accensione di un mutuo a 30 anni con la CDDPP.

Una nuova scuola forse ci sarà senza che l'Amministrazione ne abbia mai parlato: la Montessori. Progettata dall'UTC, sorgerà in connessione con l'edificio della nuova scuola media, con la palestra in co-

mune (palestra per la quale è stato acceso il mutuo di 700.000 € che doveva in origine essere utilizzata esclusivamente dai ragazzi delle medie). Chi tirerà fuori i soldi per la struttura sono dei privati i cui figli seguono il metodo Montessori e che hanno avuto l'ok dall'Amministrazione. La minoranza vigilerà affinché il tutto risulti legittimo e trasparente. Come può un terreno destinato a edilizia scolastica pubblica essere ceduto in proprietà a dei privati? Chi dovrà sobbarcarsi le spese di gestione dopo che l'edificio sarà costruito? Oppure per la Montessori le spese di gestione sono zero? Strano, considerato che per allestire un'aula della Montessori servono più di 10.000 €. Ex convento di S. Agostino. La somma da investire in totale è circa 1.700.000 €. Di questi, solo 550.000 € dovrebbero arrivare dal contributo statale dell'8 per mille. Se la richiesta del contributo non andasse in porto il Comune dovrà tirar fuori di tasca propria anche i 550.000 € per non lasciar cadere a pezzi il rudere. Dove troveremo i circa 3.000.000 di euro per sistemarlo e renderlo abitabile? Per farne cosa? Ragionamento di SP: compriamolo, spendiamo per metterlo in sicurezza una montagna di soldi, in seguito vedremo come utilizzarlo. Strana la filosofia di SP che in quanto a lungimiranza, a programmazione, a visione del futuro lascia molto a desiderare. Aumento delle tariffe dei servizi a domanda individuale del 3,4% e della TARSU del 20%. Vergogna! Riflessioni e analisi sul prossimo numero.

Valentino Lorenzetti

Capogruppo Unione

politica: la voce dei partiti



Lavoratori senza rappresentanza

Interclassismo e identità

Il 21 gennaio del 1921, a Livorno, nasce il Partito Comunista Italiano che darà il maggiore contributo alla lotta contro il fascismo, nella Resistenza, e successivamente, per la Repubblica e la Costituzione. I diritti dei lavoratori, che oggi vengono messi in discussione, sono in gran parte il frutto delle lotte sociali e politiche del mondo del lavoro, per lo più promosse e guidate dal grande Partito Comunista Italiano, da Togliatti a Berlinguer. Eppoi venne Occhetto e infine Veltroni! Da quando il PCI è stato sciolto le classi lavoratrici sono state disarmate ed oggi sono prive di guida e di rappresentanza. La CGIL e i comunisti (PRC, PdCI) fanno quello che possono nella ricordata grave situazione politica.

Il Partito Democratico, al quale auguriamo un anno più chiaro, nel suo atto fondativo ha affermato di rappresentare, insieme e dunque senza distinzioni, lavoratori e impresa. Cos'è questo se non interclassismo? La non adesione del PD allo sciopero generale contro il governo delle destre, promosso dalla CGIL, non è dunque un errore politico ma è del tutto coerente con la natura ultima di quel partito. Più si allontanano dall'atto di scioglimento del PCI meno sanno chi sono e che cosa vogliono. Negli ultimi giorni hanno aderito, Fassino in testa, alla manifestazione di solidarietà con il governo israeliano...

Amorino Carestia

Segretario sezione PD "Loris Baldelli"



Questione morale sì, gogne mediatiche no

Non c'è posto per i disonesti

Le notizie di cronaca hanno riportato all'attenzione dell'opinione pubblica la questione morale. Nel Partito Democratico esiste un fronte comune nel reprimere il malcostume politico ed emerge un forte bisogno di giustizia ma non di giustizialismo, pertanto la magistratura deve svolgere il suo lavoro nel pieno rispetto della sua autonomia ed indipendenza. Le gogne mediatiche sono sentenze emesse prima del tempo con ampi spazi sui giornali alle notizie di indagine ma solo poche righe alle notizie di proscioglimento. Il PD è nato come un partito nuovo, sintesi tra continuità ed innovazione ma di fronte alla crisi economica e politico-morale attuale, maggiore deve essere lo sforzo di innovazione iniziato con le primarie e di discontinuità con il passato.

Gli amministratori del centro sinistra sono migliaia: persone per bene la cui stragrande maggioranza regala alla collettività un servizio in regime di volontariato quando in alcuni casi non ci rimette di tasca propria. La nostra cultura, i nostri valori, mettono la legalità e l'onestà personale al primo posto come assoluta precondizione per fare politica per cui non possono essere tollerati fenomeni di malcostume politico cioè non c'è posto per i disonesti nel PD. Al fine di prevenire comportamenti sbagliati e perfino illeciti, occorre proseguire con il radicamento del partito nel territorio diffondendo l'etica della responsabilità in politica e la cultura della legalità.

Circolo PD Castelfidardo



Raccolta firme contro la legge Alfano

Un grande risultato

La raccolta delle firme per l'abrogazione della legge Alfano ha segnato un grande successo per il nostro movimento: oltre un milione di firme raccolte a livello nazionale, 26.000 nelle Marche, 10.000 in provincia di Ancona, 540 nel comune di Castelfidardo. La gente ha dimostrato, malgrado il silenzio dei mass-media e della grande stampa, di aver capito l'esatto significato della nostra battaglia diretta ad affermare i valori di legalità e la difesa del principio costituzionale "della legge uguale per tutti" contro una casta di privilegiati che vorrebbero la legge forte con i deboli e debole con i forti, l'esatto contrario di quanto affermammo nel passato un grande statista socialista come Pietro Nenni. Il risultato è stato grande anche nella nostra città: l'obiettivo calcolato, in forma percentuale ai cittadini residenti, delle quattrocento firme, è stato ampiamente superato; abbiamo poi ottenuto alle recenti elezioni politiche 650 voti, quindi le firme sono inferiori di appena 100 persone. A questo punto mi corre l'obbligo di ringraziare quanti hanno firmato ed in particolare i consiglieri comunali Francesco Magi e Massimo Carini che, pur appartenendo a gruppi diversi da I.D.V., si sono prodigati ad autenticare le firme raccolte. Una grazie particolare va anche agli amici Luciano Palazzo, Sandro Zagaglia e Mauro Baldassarri che si sono particolarmente impegnati nella raccolta delle firme.

Ennio Coltrinari



Il passato e il mondo moderno

Nostalgia di... futuro

I vecchi non esistono. Lo afferma ogni giorno, ogni minuto il mondo reale dell'immagine, quello per cui solo quello che appare è. La vecchiaia è un fantasma che è possibile esorcizzare mediante creme e tecnologia. La saggezza non esiste, quello che si imparava ieri oggi non serve più a niente. Non si può comunicare con il passato, diversi i linguaggi, diversi i tempi, troppo lenti quelli di ieri. E oltre ai vecchi, la vecchiaia, il passato, non esiste più neanche il viaggio. Tutto può apparire qui e subito; cliccando su un mouse, uno schermo ci mostrerà il mondo, quello reale, cioè quello che appare, patinato, pulito, lucente, senza odori; è resa impalpabile anche la morte, anche la guerra. Ma poi gli anni passano e le persone vicine, gli adulti, anche se questo non è consentito dalla realtà, invecchiano, si trasformano, cedono. Farli sparire, renderli invisibili a sé ed agli altri? Allungargli la quantità della vita, perché questo permette la scienza, ma ridurne il ruolo, la mobilità, la libertà. Un attimo e rischi di vedere il momento in cui toccherà a te e temi che l'accelerazione dei processi renda la tua vecchiaia più reclusa di quella dei tuoi padri, più inutile, più vegetativa, meno vita. Per questo proponiamo una mostra fotografica, un viaggio all'indietro verso il futuro perché il passato esiste. E vorremmo vedere sullo sfondo di mani e volti segnati il lavoro, il mestiere, il quartiere, la casa, il granaio, la miseria, la festa, la città, i bambini e quant'altro...

Consiglio Direttivo UDC



Il nuovo servizio dovrà essere quantomai puntuale ed efficiente "Attenzione" alla gestione dei rifiuti

Nell'ultima consultazione economica fidardense, l'assessore Bugiolacchi e il Sindaco Sopran hanno presentato il bilancio 2009. Due, a nostro giudizio, i punti importanti del documento contabile: la parte destinata agli aiuti sociali e le tasse. Per quanto concerne la prima, la CNA di Castelfidardo è uscita soddisfatta. I servizi sociali sono stati potenziati: in una situazione di crisi economica crescente, con la cassa integrazione spesso inevitabile, è sicuramente auspicabile un potenziamento di questi interventi. Anche i sindacati hanno espresso parere favorevole. Per quanto concerne, invece, le tasse l'elemento critico è l'innalzamento dell'imposta sui rifiuti. La legge nazionale obbliga i Comuni a raggiungere il 65% di raccolta differenziata entro il 2012. Il Comune e Anconambiente han-

no optato per la raccolta porta a porta che è sicuramente la migliore scelta, ma inizialmente dispendiosa a livello economico. Non possiamo infatti, agire a prescindere del periodo che stiamo attraversando. L'incremento previsto per la tassa dei rifiuti sarà in media del 20%. La CNA di Castelfidardo comprende che una corretta politica sui rifiuti ci eviterà drammi in salsa napoletana, ma è altrettanto evidente che il periodo congiunturale in cui viene fatta questa scelta obbliga ad una efficienza estrema il nuovo servizio: informazioni dettagliate, puntualità nella raccolta, maggiore attenzione ai rifiuti che vengono la sciati in strada (gomme, batterie) sono le caratteristiche

che il nuovo servizio dovrà avere. In un periodo come questo, infatti, sarà mal tollerato un servizio che dobbiamo pagare il 20% e che funzioni peggio di prima.

Roberto Volpini

il Comune di Castelfidardo

Mensile d'informazione dell'Amministrazione Comunale

Direttore Responsabile: Lucia Flaùto

Grafica: Pierfrancesco Chiavacci

Stampa: Errebi Grafiche Srl

Autorizzazione Tribunale di Ancona n° 16/68

R. Stampa del 17/09/1968

Chiuso in redazione il 23/01/2009

Gestione e pubblicità: Pluriservizi Fidardense Srl

www.pluriservizifidardense.it



politica: la voce del consiglio comunale



Il bilancio riflette un vecchio modo di amministrare

Aumentano tasse e tariffe

Esporre in poche parole i contenuti del bilancio di previsione 2009, voluto e approvato da Solidarietà Popolare, è impossibile: troppi gli argomenti, i dati, i numeri da riferire e commentare.

Nell'esprimere un giudizio generale diremo che l'impostazione che si è voluta dare è assai distante dai nostri programmi e dai nostri metodi di amministrare il bene comune. Piuttosto che agire sulla spesa e diminuire o far rimanere inalterate le tasse e le tariffe, Solidarietà Popolare ci ha detto che le spese correnti non si possono toccare e hanno aumentato tasse e tariffe. La tassa sulla raccolta dei rifiuti nel 2009 aumenterà il suo gettito di ben € 375.000,00 con un aumento di circa il 20% per ogni famiglia rispetto al 2008. Le tariffe sui servizi a domanda individuale aumenteranno del 3,4% ciascuna. Alcuni esempi: trasporti scolastici andata/ritorno giornaliero aumento di € 6,00, se c'è il rientro settimanale l'aumento è di € 8,00, servizi cimiteriali inumazione più € 4,00, muratura loculi più € 3,00, colonie marine aumenti medi di € 3,00, quota mensile centro diurno arcobaleno più € 4,39.

Al di là delle cifre, quello che contestiamo con forza è che l'Amministrazione Comunale ha scelto questi aumenti proprio in cadenza di un momento di forte crisi economica in cui moltissime famiglie di Castelfidardo si trovano ad avere a che fare con la cassa integrazione e con la perdita del lavoro. In un anno come il 2009 in cui ogni famiglia farà i conti al cen-

tesimo anche l'aumento di 2 o 3 euro è inaccettabile.

Tuttavia Solidarietà Popolare sostiene di avere tenuto conto della crisi, tanto che ha inserito in bilancio un fondo di solidarietà a sostegno delle famiglie in difficoltà. A ben vedere però il fondo non solo restituisce le briciole (circa 53.000,00 euro) a pochi cittadini quello che ha tolto a tutti, ma di fatto realizza il vecchio modo di amministrare della sinistra che aumenta le tasse per poi ridistribuire in modo clientelare una parte di quello che ha incassato. Noi avremmo impostato il bilancio 2009 in modo diverso, intervenendo sulla spesa corrente per quanto possibile, facendo rimanere inalterate tasse e tariffe e destinando ogni risorsa al sostegno delle famiglie e delle imprese con iniziative di natura straordinaria per far superare questo difficile anno.

Neppure le opere pubbliche ci convincono, in questo momento di ristrettezze economiche sono tutte finanziate tramite la vendita di beni pubblici comunali, a noi sembra proprio il libro dei sogni. Per motivi di spazio ci soffermeremo su questo argomento nei prossimi mensili.



Maurizio Scattolini
Capogruppo Forza Italia



Considerazione sul Natale e sullo strumento finanziario

La città è rossa... come il bilancio

Ora non ci si stupisce più di nulla a questo mondo, nemmeno se le luminarie di Natale, che dovrebbero illuminare, riescono a fare buio. A Castelfidardo ciò è successo, tra lo stupore e la sorpresa generale: siamo riusciti a fare buio illuminando. Certo l'iniziativa non è stata scontata, chi ha avuto il coraggio di assumerla sapeva già che avrebbe suscitato reazioni "forti". Per onestà ammetto che, anche se il rosso così sfacciato mi è indigesto per natura, di primo impatto non mi è sembrata una cattiva idea: stragante di sicuro, ma originale. Quando però ti accorgi che il centro storico a Natale resta al buio spendendo i soldi di tutti per "illuminarlo", beh, un pochino di fastidio lo provi. Credo che, quando dico che abbiamo speso soldi pubblici per illuminare, ottenendo il risultato opposto, ho detto tutto o quasi su ciò che è stata l'organizzazione del Natale. Da segnalare che qualcuno è stato visto andare in giro con le torce elettriche e qualche commerciante la sera si chiude dentro il negozio. No comment.

Ora passiamo al bilancio, che in fretta e furia è stato approvato due giorni prima del 25: niente di nuovo se non una diminuzione delle prospettive per il futuro visto che l'anno scorso si prevedeva la costruzione di una nuova scuola media mentre quest'anno prevediamo di farne una metà sempre con i fondi dell'anno scorso, cioè la permuta di beni immobili di proprietà comunale. Non me ne voglia il Sindaco, ma credo che anche questo percorso risulterà inefficace in un momento come questo di grave stagnazione economica soprattutto nel settore immobiliare.

Il tema più spinoso del bilancio è sicuramente l'aumento della tassa sui rifiuti, pari a circa il 22%, dovuto alla partenza del progetto di raccolta differenziata. Anche qui un'anomalia rispetto ai paesi limitrofi: con la raccolta differenziata (che poi da noi non sarà nemmeno integrale ma parziale, altrimenti l'aumento sarebbe stato del 60%) la tassa dovrebbe costare di meno. E non si può nemmeno scaricare tutta la colpa sul carrozzone AnconaAmbiente, visto che sulla carrozza anconetana abbiamo scelto liberamente di salire pur sapendo che faceva acqua da tutte le parti. Da dieci anni subiamo le scellerate scelte politiche anconetane e visto ciò che sta succedendo ad Ancona non c'è di che stare tranquilli: a buon intenditor poche parole. Sono curioso di vedere come i funzionari di AnconaAmbiente, insieme ai nostri amministratori, spiegheranno alla gente che oltre ad aumentare la tariffa economica aumenterà il disagio di dover differenziare e comunque continuare a smaltire nei cassonetti: non mi si fraintenda, sono un grande promotore della raccolta differenziata e quindi non si dovrebbe parlare di disagio, ma sappiamo pure che differenziare serve a riciclare e quando si ricicla si recupera del denaro. Perché allora il cittadino che differenzia, e quindi permette al consorzio di usufruire di un guadagno dalla vendita del prodotto riciclato, anziché premiato viene gravato di un ulteriore costo? Perché prima di tutto c'è bisogno di coprire i costi di nuove assunzioni, come se già non fossero troppi quelli che ci sono...marcoringo@virgilio.it

Marco Cingolani, Capogruppo AN



Rischio idrogeologico e raccolta differenziata

Scarsi in ambiente...

Ultimamente sono apparsi due articoli, uno su questo giornale e l'altro su giornali locali, con i quali l'Amministrazione comunale vuole apparire come paladina dell'ambiente. Il primo articolo dal titolo "Comuni ricicloni, ci siamo anche noi", sembrerebbe alludere al fatto che la nostra città faccia oltre il 40% di raccolta differenziata e possa così fregiarsi del titolo "Comuni ricicloni 2008". Scopriamo invece che Castelfidardo è al 26% di differenziata mentre il premio ottenuto con la partecipazione al concorso indetto da Legambiente consiste solo in un riconoscimento per l'attività svolta per contrastare l'abbandono dei rifiuti ingombranti. Un altro articolo ci informa che Castelfidardo è in lizza per l'assegnazione del premio "città per il verde" indetto dalla casa editrice "Il verde editoriale". Se abbiamo capito bene, Castelfidardo è in lizza, cioè non ha ancora vinto. I nostri amministratori però si guardano bene dal notare la cittadinanza sul risultato ottenuto dal nostro Comune nell'indagine "Ecosistema Rischio", indagine promossa da Legambiente e dalla Protezione civile con l'intento di conoscere la reale condizione dei Comuni italiani considerati a rischio idrogeologico e valutare le attività messe in opera dalle amministrazioni locali per prevenzione e mitigazione del rischio. Con un punteggio che va da 0 a 10, l'operato dei nostri amministratori ha ottenuto punti 5 e classificato come "scarso": scarsi in ambiente, appunto. marionovelli2007@libero.it

Mario Novelli, segretario PRC Castelfidardo



Spunti al convegno in ricordo di Mancini

La ricetta contro la crisi

Grande partecipazione al convegno organizzato da PS a Polverigi per commemorare la prematura scomparsa di Tommaso Mancini. Si è discusso dell'attuale crisi economica che sta colpendo soprattutto la piccola e media impresa e le famiglie, e delle proposte del PS per uscire con meno danni possibili. Presenti il Segretario Nazionale Nencini, l'eurodeputato Battilocchio, il consigliere provinciale Pieroni, amministratori e rappresentanti sindacali e della piccola e media impresa. Forte il richiamo a rimboccarsi le maniche, con un reale e concreto piano anti-crisi delle giunte regionali, provinciali e comunali. Così posso suggerire agli amministratori alcune linee di azione a sostegno del reddito dei cittadini: interventi immediati nel settore delle manutenzioni e delle infrastrutture scolastiche e di servizio; incremento dei fondi per borse di studio, fondi per anziani per il pagamento delle utenze domestiche; fondi a vantaggio di studenti universitari per il contributo alle spese di trasporto, acquisto libri, tasse; interventi per la dilazione del pagamento dei mutui per l'acquisto della prima casa previo accordo-quadro tra amministrazione locale e istituto di credito; incentivi economici per imprese operanti nel commercio al minuto finalizzati a investimenti; variazione delle rette per nidi, materne, mense e trasporti scolastici; allargamento delle esenzioni sulle rette dei servizi educativi; accordi con istituti bancari per agevolare lo smobilizzo dei crediti vantati dai fornitori di beni e servizi comunali attraverso anticipi su fatture.

Lorenzo Moliterni, Segretario PS Castelfidardo



Gridiamolo all'ONU e ai potenti del mondo

Fermate la guerra!

L'attacco sproporzionato dell'esercito israeliano sta massacrando le popolazioni palestinesi nella striscia di Gaza e non solo, tuttavia Hamas è per questo massacro parimenti responsabile poiché sapeva che il lancio dei razzi avrebbe provocato una dura reazione.

Oggi di fronte a tante vittime civili, occorre un intervento forte della comunità internazionale e dell'ONU per fermare il massacro. La diplomazia mondiale non può soltanto parlare, deve agire in fretta come ha fatto in altre circostanze come in Libano. La politica internazionale ha bisogno di sostegno popolare, dunque non serve a nulla bruciare bandiere; serve invece sollecitare tutte le istituzioni, comprese quelle locali più vicine ai sentimenti dei cittadini affinché si mobilitino per chiedere interventi che pongano fine ai massacri. Israele ha diritto di esistere ed uguale diritto lo ha la Palestina ma occorre trovare un tavolo di trattativa. L'occidente deve capire che la propria sicurezza dipende molto dalla pace in Palestina, se non si fermerà questa distruzione ci saranno nuovi martiri per i quali invocare vendetta e così la pace sarà sempre più lontana con tutti i rischi di terrorismo globalizzato. Per questo proponiamo anche al Consiglio Comunale della città di predisporre un ordine del giorno da approvare ed inviare ai grandi del mondo.

Ermano Santini
FORUM "Villaggio Globale"



l'angolo della posta

LUCI NATALIZIE NEGATIVO IL GIUDIZIO DEI NEGOZianti

Scriviamo questa lettera in seguito alla lettura di un articolo, pubblicato sotto le festività natalizie e riguardante le nuove luminarie natalizie del centro storico. Questa nuova illuminazione, altro non era che la sostituzione dei lampioni del centro storico con corrispondenti faretti a luce rossa, insufficienti ad illuminare le vie, soprattutto quando le vetrine degli esercizi commerciali venivano spente. Il clima che si respirava, più che natalizio, era cimiteriale, per non dire vampiresco. Vista la positività che traspariva dall'articolo comparso su queste pagine, i commercianti del centro storico di Castelfidardo ci tengono a sottolineare il loro giudizio negativo su tale illuminazione, assieme ai residenti del medesimo. Soprattutto quando il Comune, nella figura dell'assessore alla cultura, scarica la responsabilità di tale ideazione sui commercianti (i quali non hanno nemmeno tutti contribuito economicamente, e chi l'ha fatto è rimasto deluso), che sanno bene che tale

iniziativa era già stata pianificata subito dopo l'estate. Invitiamo pertanto l'assessore ad essere più sincero e a prendersi le responsabilità di un esperimento poco felice. In fondo non c'è nulla di male.

Tommaso Rossini (per il comitato del Centro Storico)



Foto Nisi Audiovisivi

Risponde l'assessore alla cultura MORENO GIANNATTASIO

Leggo con dispiacere la lettera del comitato del Centro Storico con le critiche a me indirizzate. Nonostante l'impegno istituzionale e anche personale ad andare incontro alle esigenze di chi fa proposte innovative, vedo sì cerca di trovare un capro espiatorio. Non c'è problema, il ruolo di amministratore è fatto anche di questo. Colgo comunque l'occasione per ringraziare chi ha apprezzato questo famigerato nuovo progetto di luminarie natalizie. E' vero che poteva riuscire meglio e che in futuro si farà ancora diversamente. Ad onore di cronaca l'idea è nata in seno ad alcuni commercianti e ha avuto l'avallo di tutti i presenti alle riunioni prenatalizie. L'Amministrazione Comunale, il sottoscritto in primis, ha cercato di fare ogni sforzo per trovare ulteriori risorse per far decollare il progetto Natale

2008, anche perché oltre alle luci comprendeva animazioni e spettacoli.

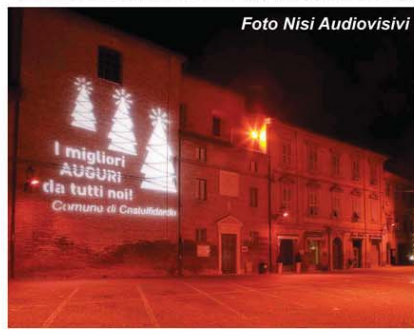
L'affluenza di persone non è mancata e forse la curiosità di farsi un giudizio sulle luminarie (c'è anche chi ha gradito!) ha portato anche qualche persona in più a fare acquisti nella nostra città. Voglio ringraziare perciò i commercianti che hanno partecipato con la consapevolezza di fare parte di una comunità civile, le associazioni coinvolte, lo Studio Ideazione che ha firmato il progetto e soprattutto voglio dire grazie a chi mi ha mosso le critiche più dure, perché sono questi i rapporti che permettono di crescere meglio e fare più attenzione alle proposte e alle esigenze di tutti. Sul presunto "scaricabarile" permettetemi però di sorridere, perché nutro una così alta stima dell'intelligenza di chi mi scrive per considerarmi oggetto di un'offesa personale. A presto e con nuovi progetti condivisi.

cultura

Le proposte teatrali in collaborazione con Garofoli e la Fondazione Carilo: jazz, vernacolo, commedia e teatro per ragazzi

Ecco le "stelle" che brilleranno all'Astra

■ «Le Stelle all'Astra»: nello slogan è riassunto il senso di scelte mirate e di qualità. In tempi certo non facili dove la cultura e l'intrattenimento offrono a maggior ragione un piacevole momento di evasione, la proposta teatrale dell'assessorato alla cultura in collaborazione con Porte Garofoli e Fondazione Carilo, si basa sulle certezze. A grandissima richiesta torna il **29 gennaio** il progetto *le Strade del jazz*, spettacolo che attira anche moltissimi spettatori da fuori città. Per i castellani doc tornano il **12 febbraio** "Gli esperti rispondono" con alcune interessanti novità in repertorio: un trio affiatissimo quanto amato, che farà divertire fino allo stremo il pubblico che ha già iniziato a cercare i biglietti per prenotare il posto. Immaneabile

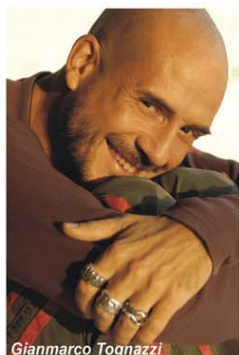

Gianmarco Tognazzi

poi uno spettacolo di livello nazionale (in data **17 marzo**) con un classico della commedia nera tratto da una pièce dello scrittore e drammaturgo Friedrich Dürrenmatt. Gianmarco Tognazzi e compagni animeranno il palcoscenico dell'Astra

facendo rivivere un pezzo di grande letteratura che vanta già una lunga tradizione teatrale e cinematografica. Inoltre, non può che essere parte integrante del nostro programma il contributo del "Teatro del Canguro" con l'ormai irrinunciabile proposta - "A perdita d'occhio" - di teatro per ragazzi. Due le versioni: una "ricca" all'Astra con apertura anche pomeridiana ed altre appetitose riservate alle scuole nella cornice dell'Auditorium San Francesco, spazio sempre più adibito ad eventi culturali che andrà migliorando in qualità e fruibilità. Non mancate e affrettatevi presso gli uffici della Proloco per prenotare i vostri posti: info 0717822987.

Giovedì 12 febbraio, ore 21.15: "Gli esperti rispondono", cabaret radiofonico con Davide Bu-

gari, Maurizio Casarola e Paolo Pieralisi. Prezzo unico 10 €.

Martedì 17 marzo, ore 21.15: Compagnia delle Indie Occidentali: *La panne ovvero la notte più bella della mia vita di Friedrich Dürrenmatt* con Gian Marco Tognazzi. Biglietto intero 15 €, ridotto 12 €.

Teatro per ragazzi (info teatro del Canguro 07182805)

Auditorium San Francesco, 20-24-25-26 febbraio ore 10.00: "Mimmo e Piccolo" (3-7 anni); Auditorium San Francesco 26, 27 marzo ore 10.00: "Il paese di Nanna" (3-7 anni); Teatro Astra, 20 aprile ore 10.00: "Ancora un Cappuccetto Rosso" (6-10 anni); Teatro Astra, 20 aprile ore 17.00: "Piume, due storie di vento" (per bambini di tutte le età).

Giovedì 12 febbraio, ore 21.15
"GLI ESPERTI RISPONDONO"

Cabaret radiofonico con Davide Bugari, Maurizio Casarola e Paolo Pieralisi.

Sulla scia di un grande successo, gli "esperti" ritornano con una performance delle loro.

Irriverenti, dissacranti, con una verve umoristica che grazie al vernacolo castellano non teme cadute di stile. (Biglietto unico 10 €)

La strenna fidardense è in edicola

■ Come annunciato, è uscita, a cura di Renzo Bislani, la "Strenna 2008... Castello è segreto", del Centro Studi Storici Fidardensi edita dalla litotografia Brillarelli.

L'opera, giunta all'ottavo numero, si trova presso la libreria Aleph, in Pro Loco, edicola Rossi alle Fornaci e tabaccherie Mandolini e Serenelli. Presso il Centro Studi in via Paolo Soprani 1/t sono disponibili anche i numeri arretrati, così come le copie dei "Quaderni". Nelle tre sezioni, "La nostra storia-antologia-eventi" in cui è stato suddiviso il materiale, figurano interessanti contributi di vecchi e nuovi autori. Nella prima, la microstoria va dall'origine di Castello fino ai tempi nostri. Aldilà dei fatti, sono originali e pertanto discutibili alcune interpretazioni che lasciamo ai lettori giudicare. Nella seconda, appaiono lavori in prosa e in versi di alcuni autori legati dall'amore verso la città. Nella terza, sono stati evidenziati alcuni eventi particolari (innumerevoli sono invece quelli accaduti a Castello negli ultimi anni: ci vorrebbero almeno mille pagine a disporne!). Il nostro Bislani, "vecchio lupo di mare", pur non elencandole e raggruppandole, ha presentato alcune tematiche di grandissima attualità. La religione, soprattutto tra i giovani; l'economia e l'imprenditoria; la migrazione a Castello: accoglienza, solidarietà, integrazione. Una volta, invece, erano i Castellani ad emigrare. Ci sono poi delle figure che nella storia castellana hanno lasciato un segno, eppure sono state troppo facilmente dimenticate. La cultura: molti sono i libri, freschi di stampa, che hanno come autori dei castellani. Non solo, tanti sono i laureati concittadini. Infine, il web con le "Pillole di storia fidardense" che conta sempre nuovi visitatori. E tanto altro ancora...

Tre metri quadrati di base espositive e circa cento miniature per imparare la storia allegramente

Il plastico della battaglia al Museo del risorgimento

■ Grazie alla preziosa collaborazione tra l'associazione storico-culturale "La tavola rotonda" di Osimo con la sezione fidardense di Italia Nostra, fondazione Ferretti e Amministrazione Comunale, il nostro Museo del Risorgimento si è arricchito di un nuovo elemento espositivo: il plastico della battaglia di Castelfidardo del 18 settembre 1860 per l'unità d'Italia. Il plastico è stato realizzato e presentato dall'associazione osimana alla "II mostra del soldatino-ricostruzioni in miniatura di grandi battaglie della storia" tenutasi ad Osimo presso la chiesa di San Filippo lo scorso ottobre. Per la sua realizzazione ci sono voluti tre mesi, sono state utilizzate circa cento miniature di soldati degli opposti eserciti per una base espositiva di tre metri quadri, mentre il teatro di battaglia è stato ricreato con gomme speciali, legno e cartapesta verniciata. Questo nuovo sussidio documentale è stato inserito all'interno dell'aula didattica del nostro museo risorgimentale. Siamo certi che aiuterà i visitatori e soprattutto le scolaresche nella ricostruzione della battaglia, favorendo un approccio più concreto all'analisi dei luoghi, degli armamenti, delle strategie militari e degli eserciti in campo. Augurandoci che la collabora-



zione con "la tavola rotonda" continui con nuovi ed interessanti progetti, ringraziamo il presidente Gianluca Mengoni e tutti i soci per la disponibilità. Al gruppo Comunale di Protezione Civile e ai vigili, un particolare ringraziamento per aver organizzato il trasporto.

Italia Nostra & Fondazione Ferretti

Tante le iniziative di valore e contenuto realizzate negli ultimi anni: memorabile la serata dedicata ad Orfeo Burattini andata in scena all'Astra

Museo della fisarmonica, storia e qualità

■ Sono già trascorsi quasi due anni da quando, dopo una lunga e ponderata riflessione, ho accettato l'incarico di presidente della commissione museale della fisarmonica.

Nel 1981, quando il "Museo" fu inaugurato sono stato uno dei principali fautori di questo fondamentale progetto. Ciò è derivato dal mio innato attaccamento ad un patrimonio culturale ricco di storia, di arte e di quella inventiva di cui l'uomo è unico e incontrastato protagonista. Quando si prendono degli impegni è doveroso mettersi al servizio della collettività, soprattutto quando ti ha scelto a rappresentarla in seno al Consiglio Comunale; in questa veste senti il dovere di metterti a completa disposizione della "città", non certamente per interessi personali o per fare mera demagogia, lasciando momentaneamente in disparte l'appartenenza partitica. Quanto realizzato nel periodo della mia presidenza è stato ampiamente illustrato attraverso gli articoli pubblicati da questo mensile. Commissione Museale e Amministrazione Comunale hanno collaborato attivamente all'attuazione dei programmi,

che si sono svolti in piena trasparenza, con rapporti leali e grande senso di responsabilità. Solo applicando tali principi si possono raggiungere risultati ed obiettivi di prestigio per dare più risalto alla nostra Castelfidardo. In questo specifico caso le mie motivazioni e convinzioni assumono un valore immenso essendo il "Museo" una risorsa di rilevanza mondiale, che solo noi possediamo e dobbiamo incentivare con tutti quei mezzi a disposizione. E' da ben 146 anni che a Castelfidardo si producono fisarmoniche, eppure possiamo affermare che siamo solo all'inizio di una attività produttiva senza fine, perché la fisarmonica non morirà mai! Voler bene alla propria città significa stare al servizio di essa dimostrando concretamente ciò che si realizza attraverso opere ed iniziative di valore e contenuto. E' il caso della serata del 18 dicembre scorso, che ha rievocato la splendida carriera del Maestro Orfeo Burattini. In un teatro Astra gremito, abbiamo assistito alle sue memorabili esibizioni che spaziavano dal classico, al sinfonico, alla musica popolare e moderna incontrando sem-

pre i favori del pubblico, con lo splendido accompagnamento della "Fisorchestra Città di Castelfidardo" diretta da Riccardo Burattini, degno successore del padre Orfeo. Nella foto Nisi un momento dello spettacolo.

Vincenzo Canali



cultura

Dedicata a Mario Binci la sala dell'accademia di lirica Inaugurata la nuova sede della scuola di musica

■ Domenica 4 gennaio: una data fondamentale per la cultura della nostra città. E' stata infatti inaugurata la nuova sede della civica scuola di musica "Paolo Soprani" con un programma degno delle migliori occasioni. La sala di via Mordini era gremita di persone accorse per gustarsi il magnifico concerto pianoforte e violino a cura del direttore Emiliano Giaccaglia (pianoforte) e di Michele Torresetti (violino), in "prestito" dall'orchestra della Scala di Milano. Abbiamo potuto ascoltare un repertorio originale su Astor Piazzolla, impreziosito dall'affiatamento dei due musicisti e dalla loro forza espressiva che ha dato grande personalità ai pezzi. La serata ha fornito l'occasione propizia anche per celebrare la donazione di un grande quadro, un omaggio a Schubert realizzato



Esse-Di foto video ottica

dal maestro Augusto Salati. L'opera è andata a completare l'allestimento dei locali della Scuola dedicati al grande tenore Mario Binci, cittadino onorario recentemente scomparso alla cui memoria abbiamo deciso di intitolare la sala dell'accademia di

canto lirico. Un ottimo risultato e un grande cammino ci aspettano per lo sviluppo delle iniziative legate alla Scuola Civica, un orgoglio fidardense che viaggia ormai oltre i 130 iscritti.

Moreno Giannattasio
Assessore alla cultura

Donata alla Chiesa cattolica un'opera originale dell'artista Un angelo di Silvia Bugari "vola" a Klingenthal

■ Con una semplicissima cerimonia avvenuta in occasione dell'inaugurazione del mercatino natalizio di Klingenthal ove alcuni amministratori si sono recati in visita privata, un dipinto di Silvia Bugari che ritrae San Michele Arcangelo è stato donato alla comunità cattolica della città gemellata da parte di Beniamino Bugiolacchi e Don Bruno Bottaluscio. L'originale opera rientra fra le 18 realizzate dall'artista fidardense per finanziare le nuove vetrate che sono state installate con un magnifico risultato presso la Collegiata.

Il quadro sarà collocato in una parete della Chiesa cattolica di Klingenthal e contribuisce a rinsaldare i vincoli di amicizia fra le due comunità "gemellate" dal 2004. Particolarità della cerimonia, il fatto che la stessa sia avvenuta alla presenza sia dell'anima cattolica che di quella protestante, rappresentate rispettivamente dal parroco e dal pastore della città sassone.

Nella foto a fianco da sx: il parroco di Klingenthal, il diacono, il pastore protestante di Klingenthal, il sindaco Rainer Schneidenbach, Beniamino Bugiolacchi e il presidente della Pro-Loco Aldo Belmonti.



Sotto (foto Nisi) le splendide vetrate della Collegiata.



Esse-Di foto video ottica

Addio al tenore Mario Binci

■ E' scomparso alla fine del 2008 all'età di 94 anni il grande tenore fidardense Mario Binci. Aveva lasciato Castelfidardo giovanissimo, per assecondare la vocazione artistica che lo ha reso cittadino del mondo e artista di fama internazionale. Risiedeva da tempo a Roma, ma il legame con la città d'origine è sempre stato vivo e forte, tanto che nel maggio 2007, in occasione della festività dei Santi Patroni, gli è stata attribuita dal Sindaco Soprani la massima benemerita e la cittadinanza onoraria in una cerimonia che ancor oggi fa salire i brividi. Binci proveniva da una famiglia umile, ma grazie alla solidarietà dei compaesani e ad una borsa di studio, era riuscito a diplomarsi nella capitale presso il conservatorio di Santa Cecilia e al Rossini di Pesaro, dove debuttò nel 1940 nel cinquantenario della "cavalleria rusticana" diretta da Pietro Mascagni. Da vero uomo d'onore, non si è mai dimenticato dell'aiuto ricevuto e in qualche modo lo ha voluto contraccambiare donando a Castelfidardo una borsa di studio decennale del valore di 25.000 € da assegnare a giovani talenti locali nel campo della musica e dell'arte. Un legame forte, acuito nel novembre scorso dall'istituzione - in seno alla civica scuola di musica P. Soprani - dell'accademia lirica omonima e dall'inaugurazione presso Palazzo Mordini di un auditorium a lui intestato dove è attualmente allestita una mostra che



ne ripercorre gli straordinari successi. In gioventù, Binci si è infatti esibito sui più prestigiosi palcoscenici del mondo: all'apice della carriera, nel 1946, venne scelto da Arturo Toscanini per l'inaugurazione ufficiale della Scala di Milano dopo la ricostruzione post-bellica. L'anno seguente divenne primo tenore del "massimo" meneghino per poi andare alla conquista delle platee più autorevoli oltremontane e oltreoceano (Londra, New York, San Francisco, Chicago). Un interprete dalla voce cristallina, un grande ambasciatore dell'arte fidardense, il cui segno - come per i più "grandi" - rimarrà non solo nella memoria ma darà frutto.

Animazione e assaggi in piazza della Repubblica dalle ore 15:00

24 febbraio: Carnevale castellano

"Carnival animation": è la proposta dell'assessorato alla cultura in collaborazione con la Pro-Loco e i comitati di quartiere per l'edizione numero 50 del carnevale castellano in programma martedì 24 febbraio dalle ore 15.00 in Piazza della Repubblica. Non solo magia, ma anche giochi, animazione e baby dance per far danzare i più piccoli con il personaggio più simpatico del momento che coinvolgerà tutti, genitori compresi. Come al solito, non mancheranno castagnole, dolciumi e bevande offerti dagli organizzatori.

Si comunica che l'Avvocato Stefano Zoppichini ha trasferito il proprio studio in Piazzale Michelangelo 6 (vicino ufficio postale) a Castelfidardo

Avv. Stefano Zoppichini

Cell. 339 4043923
stefanozoppichini@libero.it

P.le Michelangelo, 6
Castelfidardo (An)
Tel. 071 780990
Fax 071 780990

Via Pompeiana, 5
Osimo (An)
Tel. 071 7231823
Fax 071 7235021

sociale



Inizio d'anno all'insegna dello scambio di esperienze

"R. Follereau" un'esplosione di amicizia

Il 2008 ci ha lasciati con l'orgoglio e la gratitudine di una tappa importante: i 30 anni di attività della nostra associazione e la constatazione che la nostra bella e variopinta famiglia è in continua crescita. Grazie all'estro dei nostri soci ed alla preziosa collaborazione degli amici che ci vogliono bene le iniziative si susseguono numerose. Tutte le domeniche di dicembre ci hanno visti protagonisti in piazza con la nostra mongolfiera verde-arancio ed una bancarella con piccoli manufatti che in molti hanno apprezzato per i "pensierini" di Natale.

La notte di Capodanno, grazie alla generosa iniziativa di due nostri volontari e dei loro amici, molti ragazzi si sono ritrovati presso il "Bar...elle" per un divertente cenone in attesa di brindare insieme all'arrivo del 2009.

Ma il clou del periodo natalizio è senz'altro il campo invernale, che ormai da anni trascorriamo alla Stella Maris di Colle Ameno e che culmina con l'arrivo della Befana. Quest'anno però la festa è stata davvero eccezionale, grazie al coinvolgimento e all'organizzazione dei ragazzi della cooperativa ACS "Cooperatori in erba" della scuola media Paolo Soprani, che per noi hanno "ingaggiato" il cantautore Michele Pecora e lo speaker Alvin (presenti nella foto di



gruppo): si è creato un clima davvero coinvolgente ed entusiasmante all'insegna della musica e dell'amicizia. Le abituali uscite del sabato riprendono il 17 gennaio e in attesa di definire il programma primavera-estate, sta bollendo in pentola l'idea di organizzare una mega festa di Carnevale che coinvolgerà più associazioni legate da ideali comuni: Raoul Follereau di Castelfidardo, Roller House di Osimo, La Carovana di Ancona... ma di questo parleremo la prossima volta.

Morena



Il gruppo Follereau ringrazia di cuore per la generosità:

la ditta La Nef per l'omaggio di deliziose confezioni di salmone; la ditta FAB € 500; Parente Delio € 50; Argentato Lorena € 150; Tantarelli Giorgio 50; Camilletti Gianluca e Daniela € 300; Maltoni Andrea € 50; famiglia Gardoni in memoria di Alessandra € 350; Mariano Luigi € 50; Micucci Giorgio € 20; Fabbri Luciano € 50; Stefano Zannini € 20; Morbidoni Marco e Mariisa € 70; Fiorentini Sergio € 20; Staffolani Fabiana € 20; Bartolini Flavio e Lucia € 150.

AVIS Si legge il nuovo direttivo: l'invito a tutti i soci a partecipare 26 febbraio: tempo di assemblea generale

L'Avis si prepara a vivere una fase fondamentale della vita associativa: l'assemblea generale che si terrà il 26 febbraio alle ore 21 presso la sede di via Matteotti. Un'occasione importante per fare il punto sull'attività dell'anno passato e programmare quella futura, ma che, quest'anno, coincide con l'elezione del nuovo consiglio, diventando, quindi, una data importantissima.

ma da segnare in agenda. Cogliamo dunque l'occasione per invitare caldamente tutti i soci a partecipare e, ancora più importante, a presentare la propria candidatura, presso il "Centro Prelevi". L'invito a candidarsi, con l'intento di entrare a far parte di una realtà prestigiosa nel mondo del volontariato fidardense, è rivolto a tutti coloro che credono fermamente nella possibilità

di lavorare insieme per crescere ancora. Nel corso del prossimo numero, parleremo degli obiettivi raggiunti da questo consiglio presieduto da Andrea Bugari che, essendo al compimento del secondo mandato, non potrà più candidarsi alla presidenza. Lo ringraziamo pubblicamente, con la promessa che continuerà a collaborare attivamente all'interno dell'associazione.

L'impegno dei volontari, la gratitudine degli "assistiti"

L'importanza dei piccoli gesti



"Questo vostro gesto mi ha particolarmente commosso, mi ha fatto sentire meno sola e soprattutto mi ha fatto capire di essere ancora importante per gli altri". Questo in sintesi il tenore della telefonata che ci ha fatto una nostra assistita, telefonata che è bastata a ripagarci dell'impegno profuso da noi tutti per preparare l'arrivo di Babbo Natale. Anche un piccolo dono, come quello ricevuto da ogni nostro singolo assistito dalle mani dei nostri volontari, può fare la differenza e mai come in questo caso la gioia di chi ha dato ha superato quella di chi ha ricevuto. Questa telefonata, più di ogni altra cosa ci ha dimostrato quanto, in certe situazioni, le persone possano sentirsi desolatamente sole e mortificate e quanto possa essere importante la nostra attività. Spesso la sfiducia e la stanchezza ci fa perdere di vista i nostri obiettivi, ma a tutti i nostri volontari vogliamo dire che dobbiamo essere orgogliosi di quello che facciamo, consapevoli di portare avanti un compito non facile ma di grande soddisfazione per noi tutti, volontari e assistiti, senza distinzione. Sempre più spesso, infatti, constatiamo che quello che diamo ci viene restituito, anche con gli interessi, da coloro che hanno bisogno del nostro aiuto. Anche il legame che unisce i volontari è molto importante: serve per sostenerci a vicenda quando qualcuno è in difficoltà o demotivato. Come negli anni scorsi abbiamo voluto festeggiare il Natale assieme organizzando una cena sociale in occasione del rinnovo dell'iscrizione per il 2009. Per confermare ufficialmente il nostro impegno nell'associazione, ci siamo dati appuntamento al ristorante "I Cugini", dove abbiamo gustato un'ottima cena in un'atmosfera gioiosa e serena, terminando la serata con una tombolata e un brindisi di buon augurio per l'attività della nostra associazione.

Croce Verde - I volontari insieme al gruppo Follereau Capodanno in compagnia

Una notte di Capodanno in compagnia per i volontari della Croce Verde di Castelfidardo. Il tradizionale cenone di San Silvestro che tutti di consueto passano con conoscenti e parenti, la Croce Verde ha voluto condividerlo con nuovi amici. I volontari che hanno svolto il turno di emergenza, vigilando durante la notte del 31 dicembre 2008, hanno trascorso il tradizionale cenone e salutato il 2008 insieme al gruppo Raoul Follereau all'interno dei locali della Croce Verde. La serata si è svolta in un clima di allegria e sano divertimento ed è servita a tutti per conoscere nuove persone e consolidare le amicizie.



LA CROCE VERDE RINGRAZIA QUANTI HANNO DONATO IN MEMORIA DI...



- Parrocchia S. Agostino in memoria di Gioacchini Roberta € 140;
- Famiglia Zagaglia Liliana in memoria del caro amico Italo Albonetti € 40;
- Famiglie Marconi Valeria, Mezzelani Aldo, Busilacchio Germano, Busilacchio Alfeo, Schiavoni Gilberto, Baldoni Elena, Rizza Clorinda, Ficoresco Ileana in memoria di Albonetti Italo € 210;
- Balestra Ulderico in memoria di Albonetti Italo € 50;
- Ludolini Volturmo e Ludolini Bernadette in memoria di Italo Albonetti € 50;
- Barigelli Samuela in memoria di Albonetti Italo € 10;
- Selvetti Giuseppina in memoria di Albonetti Italo € 10;
- Battisti Mimmi in memoria di Albonetti Italo € 10;
- Famiglia Cagnoni Enea in memoria Albonetti Italo € 10;
- Parrocchia S. Stefano in memoria di Dora Ludolini € 75;
- Rita Frati in memoria dei suoi cari € 30;
- Parrocchia S. Antonio da Padova in memoria di Baldoni Armando € 85;
- Parrocchia S. Antonio da Padova in memoria di Orlandoni Tea € 60;
- Baiflor in memoria di Ballarini Gerardo € 436;
- Parrocchia S. Stefano in memoria di Picchietti Elio € 250;
- Fignini Disma in memoria di Ballarini Gerardo € 20;
- Fignini Disma in memoria di Allocco Carla € 10;
- Angeloni Nadia e Chiaraluce Gabriele in memoria di Ludolini Dora € 25;
- Sorella Gina e famiglia in memoria di Marini Paolo € 30;
- Flavio Gabrielli in memoria di Stacchiotti Giovanni € 400;
- Famiglia di Gerboni Aldo in memoria di Gerboni Aldo € 50;
- Famiglia di Frati Giuseppa in memoria di Frati Giuseppa € 100;
- Gli amici del circolo del Cerretano in memoria di Giovanni Stacchiotti € 270;
- Parrocchia S. Stefano in memoria di Arduina Serenelli vedova Giorgetti € 115;
- Ludolini Luisa e Gabriele in memoria di Ludolini Dora € 50;
- Consorzio autotrasportatori bituminosi inerti in memoria di Elio Picchietti € 100;
- Famiglie Pellegrini, Gioacchini, Magi, Zagaglia, Censori in memoria di Elio Picchietti € 125;
- Famiglia Giancarlo Martini in memoria di Martini Enrica € 10;
- Parrocchia S. Stefano in memoria di Bambozzi Luigi € 250;
- Amici dei figli in memoria di Bambozzi Luigi € 110;
- Parrocchia S. Antonio da Padova in memoria di Maurizi Emilio € 55;
- Parrocchia S. Antonio da Padova in memoria di Gaudini Gina € 115;
- Famiglia Barletta Nicola in memoria di Barletta Nicola € 50;
- Casarola Luca in memoria di Aldeblanda Pepa € 100;
- Parrocchia S. Antonio in memoria di Leoni Leone € 80;
- Parrocchia S. Agostino in memoria di Marinelli Matilde € 137;
- Offerte raccolte in occasione dell'ottavoventesimo anniversario di S. Agostino in memoria del defunto Mario Crucianelli € 116;
- Sorella, cognato e nipoti Marasà in memoria di Bambozzi Luigi € 100;
- Parrocchia S. Stefano in memoria di Aldo di Chiara € 155;
- Parrocchia S. Agostino in memoria di Marinelli Assunta ved. Micheloni € 122,61;
- Mariani Piera in memoria di Ludolini Dora € 100;
- Famiglie Stacchiotti, Nobili, Micheloni in memoria di Assunta Marinelli ved. Micheloni € 150;
- Micheloni Luciano in memoria di Aldebranda Pepa ved. Casarola € 20;
- Adamo Alessio in memoria di Leoni Leone € 160.



Dalle tue parti, dalla tua parte.



CASTELFIDARDO - Via S. Soprani, 5 - Tel. 071 7822422

sociale

Animali da affezione: panoramica sulle norme da osservare

Il regolamento c'è... il rispetto meno

■ Siamo abituati a vederli scorrazzare, a pensarli come fossero di famiglia ma non sempre a considerarli anche come una fonte di "doveri". Eppure è proprio una legge (la 281) della Repubblica Italiana a sancire che «lo Stato promuove e disciplina la tutela degli animali di affezione, condanna gli atti di crudeltà contro di essi, i maltrattamenti ed il loro abbandono, al fine di favorire la corretta convivenza tra uomo e animale e di tutelare la salute pubblica e l'ambiente». Rafforzando questi principi ribaditi anche in norme regionali, Castelfidardo si è dotata da qualche anno di un regolamento comunale, che però – per insensibilità o ignoranza – viene disatteso da molti. Nonostante l'impegno dei volontari dell'associazione *Qua La Zampa*, la conoscenza e la comprensione delle esigenze – poche e semplici, in verità – del mondo animale sembra essere scarsa. Chi detiene cani e gatti deve consentirgli di vivere in condizioni adatte alla specie, ed osservare poche ma fondamentali norme di comportamento, peraltro previste dalla legge. Nello specifico è vietato, ad esempio, far uscire i cani senza guinzaglio, anche se di piccola taglia,



così come non pulire dove il cane ha sporcato. Sono piccole ma importanti regole per una corretta e armoniosa convivenza tra uomo e animali. Ricordiamo che l'autorità preposta al rispetto delle leggi e del regolamento è la Forza di Polizia Statale e locale, in collaborazione con le guardie ambientali e le guardie zoofile che in questo periodo stanno intensificando l'attività sia per verificare l'iscrizione all'anagrafe canina che le condizioni di vita dei cani e gatti. Per chi volesse prendere visione della versione integrale, il regolamento comunale sulla tutela degli animali da affezione è pubblicato sul sito internet del comune (www.castelfidardo.it, sezione Cittadino > Atti e Documenti > Regolamenti) ma anche sul sito dell'associazione (www.qualazampa-castelfidardo.org).



Lo sgambatoio che verrà inaugurato a breve

Dal prossimo 6 marzo, presso la sala convegni di via Mazzini

Genitori si diventa ciclo di incontri sull'adolescenza

■ L'adolescenza è l'inizio di un affascinoso viaggio, di un'avventura che non si sa quando avrà fine. È l'inizio dei cambiamenti del corpo, del pensiero astratto, del "qui ed ora", ma è anche il momento del distacco con il sicuro mondo dell'infanzia. Una serie di cambiamenti che coinvolgono, travolgono e a volte sconvolgono il giovane e la famiglia. L'associazione "Genitori si diventa" con il patrocinio del Comune di Castelfidardo e il Centro Servizi per il Volontariato, organizza una serie di incontri che si svolgeranno in orario serale (inizio alle 21.00) presso la sala convegni di via Mazzini. Il titolo e filo conduttore degli interventi è volutamente provocatorio: L'adolescenza una sfida tra genitori e figli? Due illustri personalità del settore – il dott. Mauro Coppa, psicoterapeuta e pedagogista, e il dott. Michele Augurio, membro del-

la commissione adozioni internazionali e già giudice onorario del Tribunale dei minori di Milano – affronteranno l'argomento mettendone a fuoco alcuni salienti aspetti. Si comincia **venerdì 6 marzo** con una serata di presentazione in cui saranno presenti entrambi i relatori e durante la quale il dott. Augurio si soffermerà su "Quali trasformazioni in adolescenza, il ruolo dei genitori di fronte al cambiamento". Il calendario prosegue poi con i seguenti appuntamenti: **13 marzo: Gli adolescenti e il gruppo;** (dott. Michele Augurio). **27 marzo: Volevano rubare la mia anima: capire, prevenire e curare il bullismo;** (dott. Coppa). **3 aprile: Crescere un adolescente nell'epoca delle passioni tristi: dal nichilismo all'impegno attivo;** (rel.: dott. Mauro Mario Coppa).

Al "Mordini" un Natale di condivisione e letizia

■ "Festa insieme" alla casa di riposo comunale "Ciriaco Mordini", come nella tradizione del periodo natalizio. Sono stati tanti, graditi e "affollati" i momenti di condivisione e letizia animati dai gruppi e dalle associazioni di volontariato del territorio, susseguites sino al giorno dell'Epifania. Non è mancata la partecipazione attiva dei rappresentanti dell'Amministrazione Comunale che, in particolare, hanno promosso l'iniziativa del pranzo in cui oltre cento invitati hanno composto una lunghissima tavolata allestita da note musicali e omaggi natalizi. La comunità, fra l'altro, ha accolto con gioia il nuovo parroco di Sant'Agostino, Don Andrea, che con semplicità ha portato la gioventù e l'entusiasmo del suo ministero nella celebrazione del giorno 14. La settimana seguente c'è stata poi la visita dell'arcivescovo Edoardo Menichelli, che ha confermato, con l'incisività ed il carisma tipici delle sue omelie, tutta la sua vicinanza alla realtà della terza età.



Donazioni nella media nazionale ma sempre insufficienti.

Aido in assemblea



■ I soci AIDO di Castelfidardo si riuniscono in assemblea ordinaria venerdì **27 febbraio** alle ore 21:15 presso la sede Avis in via Matteotti 19. Quest'anno non ci sono cariche da rinnovare e pertanto il presidente ed i consiglieri riferiranno sull'attività svolta; sarà fatto il punto su come il nostro gruppo ha partecipato alle varie manifestazioni a livello nazionale e su come continuare al meglio la nostra attività al fine di incrementare le adesioni all'Aido e di conseguenza allargare sempre di più il numero delle persone favorevoli alla donazione. Forse non ci crederete, ma il centro prelievi e trapianti dell'ospedale regionale di Ancona, ha visto incrementare le opposizioni al prelievo.

Sarà quindi illustrata la situazione delle donazioni in Italia e nelle Marche, che non ha avuto risultati positivi anche se rientrano nella media nazionale. Si approverà il bilancio consuntivo e verranno eletti tre delegati a partecipare al congresso provinciale.

L'assemblea annuale è un'importante occasione per partecipare alla vita dell'associazione: è un momento informativo che ci permette di conoscerci meglio ed avere notizie aggiornate su problematiche specifiche. Partecipare quindi è utile ed interessante per tutti gli iscritti e sicuramente farà crescere con il vostro contributo il nostro gruppo comunale.

Marco Pantalone

TURNI DI APERTURA FARMACIE

Farmacia Dott. Ratti	Domenica 01-02-2009	9:00-12:30 / 17:00-19:30	071 7808153
Farmacia Comunale Crocette	Sabato 07-02-2009	8:30-13:00 / 16:30-20:00	071 7823997
Farmacia Comunale Crocette	Domenica 08-02-2009	9:00-12:30 / 17:00-19:30	071 7823997
Farmacia Comunale Centro srl	Sabato 14-02-2009	8:30-13:00 / 16:30-20:00	071 780689
Farmacia Comunale Centro srl	Domenica 15-02-2009	9:00-12:30 / 17:00-19:30	071 780689
Farmacia Peroglio	Sabato 21-02-2009	8:30-13:00 / 16:30-20:00	071 780618
Farmacia Peroglio	Domenica 22-02-2009	9:00-12:30 / 17:00-19:30	071 780618
Farmacia Dott. Ratti	Sabato 28-02-2009	8:30-13:00 / 16:30-20:00	071 7808153
Farmacia Dott. Ratti	Domenica 01-03-2009	9:00-12:30 / 17:00-19:30	071 7808153
Farmacia Comunale Crocette	Sabato 07-03-2009	8:30-13:00 / 16:30-20:00	071 7823997
Farmacia Comunale Crocette	Domenica 08-03-2009	9:00-12:30 / 17:00-19:30	071 7823997
Farmacia Comunale Centro srl	Sabato 14-03-2009	8:30-13:00 / 16:30-20:00	071 780689
Farmacia Comunale Centro srl	Domenica 15-03-2009	9:00-12:30 / 17:00-19:30	071 780689
Farmacia Peroglio	Sabato 21-03-2009	8:30-13:00 / 16:30-20:00	071 780618
Farmacia Peroglio	Domenica 22-03-2009	9:00-12:30 / 17:00-19:30	071 780618
Farmacia Dott. Ratti	Sabato 28-03-2009	8:30-13:00 / 16:30-20:00	071 7808153
Farmacia Dott. Ratti	Domenica 29-03-2009	9:00-12:30 / 17:00-19:30	071 7808153

sport

Il gruppo Nuvolau torna già in marcia

■ Sarà che l'inverno sembra non passare mai e che c'è voglia di bruciare le calorie accumulate nei mesi più freddi; fattosta che il gruppo Nuvolau, quest'anno, ha deciso di anticipare i tempi offrendo a tutti i simpatizzanti della montagna la possibilità di rimettersi subito in moto. Il programma riparte infatti già domenica 22 febbraio con una "sgambata" per riprendere confidenza con l'attività fisica, ma sono ben quindici le tappe di un nutrito calendario, concepito per soddisfare le esigenze più variegate coniugando la passione per la natura e la voglia di stare assieme. Le escursioni prevedono un grado di difficoltà crescente: "turistiche" le prime uscite, per esperti quelle da maggio in poi, con suggestive proposte in notturna, trekking in scenari affascinanti e ad altissima quota. Come di consueto, le prenotazioni vengono raccolte ogni giovedì precedente l'escursione presso lo "Sci Club Castelfidardo" di via Carducci 11 dalle ore 21.30 alle 22.30 (Tel. 071.7820233 - 338.7590333). Quanto all'interpretazione dei simboli riportati in calendario, il gioco è presto detto: T = turistico facile; E = escursione di media difficoltà; EE = escursioni esperti; EEA = escursionisti esperti con attrezzatura; BE = bevitori esperti; MBE = "magnatori" e bevitori esperti (la categoria più numerosa).

22 Febbraio	CASTELFIDARDO - (T) Da Castelfidardo alla Foce del Musone e ritorno
08 Marzo	MONTE CONERO - (E) Dal Poggio a Portonovo
29 Marzo	GENGA - (E) Da S.Vittore a M. Valmontagnana (mt.930)
19 Aprile	MONTE MAGGIO (mt.1361) - (E) Da Cacciano per la Valsorda
1-2-3 Maggio	FORESTE CASENTINESI - (E) Da Castagno d'Andrea al Santuario dell'Averna
24 Maggio	MONTE GORZANO (mt.2458) - (EE) Monti della Laga - La Via Normale da Cesacastina
14 Giugno	MONTE VETTORE (mt.2476) - (EE) Monti Sibillini - Laghi di Pilato
4-5 Luglio	MONTE VETTORE (Notturna) (mt.2476) - (EE) Monti Sibillini, da Forca di Presta, Rifugio Zilioli, M. Vettore
26 Luglio	MONTE VELINO (mt.2486) - (EE)
16-23 Agosto	TREKKING NELLE ALPI GIULIE - (E-EE) Monte Canin (mt.2587) e dintorni
12-13 Sett.	CORNO GRANDE E CORNO PICCOLO (mt.2903) (Parco Naz. Gran Sasso) - (EE) Da Prati di Tivo - Per la Val Maone
27 Settembre	MONTE ROTONDO (mt.2102) (Sibillini) - (E) Dal Santuario di Macereto per il Versante Ovest
18 Ottobre	MONTE CUCCO (mt.1566) - (E) Da Val di Ranco alla Sorgente del Rio Freddo, giro M.Cucco
8 Novembre	MONTE CATRIA (mt.1701) - (EE) Da Passo la Croce (Valdordia)
29 Novembre	PRANZO SOCIALE (MBE)

Tonti e Bettini. due campioni in mezzo a noi



Una fantastica giornata quella trascorsa presso il ristorante "Tonino" a Recanati, con il "nostro" beniamino Andrea Tonti. La festa è iniziata con una grande sorpresa, la presenza del pluri-campione del mondo Paolo Bettini. Andrea e Paolo, durante il pranzo, sono stati a disposizione dei fans per foto e autografi. Erano presenti diverse autorità, tra cui il nostro sindaco Soprani (nella foto tra i meno alti... ma sempre più di Bettini!), ma in particolar modo tanti amici che durante la stagione 2008 hanno tifato Andry per le strade del nostro Paese. Quest'anno vedremo il nostro campione con una nuova maglia, infatti sarà un'atleta della Fuji-Servetto. Per sapere di più su eventi, corse del 2009 o tesserarsi, collegatevi al sito www.andreatonti.it

Armata Tonti

Volley Castelfidardo Asd: giovanissimi in passerella in occasione delle festività

Un "Babbo Natale"... di parola

■ Non poteva mancare, come di consuetudine, l'arrivo di Babbo Natale per i bambini del volley. Una grande festa al palasport di P.le Olimpia, un centinaio di bambini del minivolley che con tanta emozione hanno atteso, mangiando panettone e pandoro, l'arrivo del Babbo più antico del mondo, che con tanti doni nel magnifico sacco, non ha deluso la trepidante attesa dei giovanissimi atleti. Un'atmosfera gioiosa ha fatto da cornice ad un piacevole pomeriggio. Babbo Natale oltre ai doni da un

magico sacco, ci ha regalato i primi entusiasmi risultati del nostro settore giovanile nel campionato under 16 (giallo) classificandosi 1° nel proprio girone; le due under 14 (rosso e giallo) si sono invece piazzate rispettivamente 1° e 3°, mentre le under 13 hanno vinto i propri gironi. Che dire, proprio un Natale con i "fiocchi" ed è con la foto che pubblichiamo a lato che vogliamo far conoscere a tutta la città i nostri atleti della stagione sportiva 2008-09!



Calcio: play-off lontani, ma non irraggiungibili con un girone intero da giocare

Il Castello viaggia a metà classifica

■ Il campionato di promozione girone B, raggruppa dove è inserito il Gsd Castelfidardo, ha ormai superato il giro di boa. La squadra di Francesco Moriconi viaggia a metà classifica. I tanti infortuni che dall'inizio del torneo stanno perseguitando la compagine biancoverde, specie per quanto riguarda il settore difensivo, hanno costretto più volte il trainer locale a non poter schierare la migliore formazione possibile, limitandone le alternative. Alla voce acquisti ricordiamo che a stagione già avviata, dopo la breve parentesi di Porto Sant'Elpidio, è tornato alla corte di patron Samari Matteo Panti ed allo stesso tempo diversi giovani del vivaio locale hanno avuto l'opportunità di mettersi in mostra con la maglia della prima squadra con buone prestazioni, guadagnando minuti di esperienza che torneranno sicuramente utili in futuro. Nel momento in cui andiamo stampa, praticamente c'è quasi un intero girone di ritorno da

disputare e stando alla matematica il Castelfidardo è ancora in lotta per la zona play-off. Dieci i punti da recuperare, ma in quindici giornate può davvero succedere di tutto. Giocatori di qualità per affrontare la categoria non mancano di certo, serve un po' di continuità in più. Ricordiamo che le partite interne del Gsd si disputano il sabato pomeriggio al nuovo stadio comunale.



Verifica se sei un guidatore prudente e hai ricevuto l'Attestato di Rischio con tutte le annualità a doppio zero.

Se sì, puoi usufruire di uno sconto fino al **40%**
Perché perdere un'occasione così?

CATTOLICA
SOCIETÀ CATTOLICA DI ASSICURAZIONE
DAL 1896

AGENZIA GENERALE DI OSIMO

Via Antica Rocca, 1 - Tel. 071.717970 - Fax 071.7131725
Zona di CASTELFIDARDO: Carlo FRATI 347.3900394

Soluzioni a 360° per:

C.P.M.
gestioni termiche srl

- Climatizzazione
- Impiantistica
- Teleriscaldamento
- Pubblica Illuminazione
- Fonti di Energia Rinnovabili

ISO 9001 - Certificato n° 1267
CISA - IONet

RECANATI - Tel. 071 7578011

TERNI - Tel. 0744 402359

e-mail: info@cpmgestionitermiche.it
www.cpm-gestionitermiche.it